LA NACION

Año LXXVI — Núm. 26.650 — BUENOS AIRES, SÁBADO 25 DE AGOSTO DE 1945 — San Martín 344|60 - Florida 337|47

LLEGARÁN HOY A ÉSTA RESTOS DEL SOLDADO ANÓNIMO

Dispuso honores especiales el ministro de Guerra para su recepción

La resolución por la cual se adhiere el Ministerio de Guerra a los actos de homenaje al soldado desconocido y de la cual informamos oportunamente, dispone que hoy, a las 10.30 se encuentren formados en línea, en dos filas, sobre la calle Maipú frente a la estación Retiro de los Ferrocarriles del Estado, los elementos de las escuelas de Mecánica de la Armada y del Ejército y de Suboficiales Sargento Cabral y un escuadrón del regimiento de Granaderos a Caballo, fuerzas que estarán comandadas por el coronel Rodolfo Mujica. Al arribar el tren que conduce el cofre, la banda de la Escuela de Mecánica del Ejército, que se encontrará apostada en el andén No. 6, ejecutará música fúnebre, hasta tanto la urna sea colocada en la cureña que la llevará hasta la plaza San Martín, mientras se efectúa una salva de 21 cañonazos. Se iniciará entonces la marcha por la calle Maipú, precedida la cureña —á cuyo paso las tropas presentarán armas— por la charanga y el escuadrón del regimiento de granaderos. La cureña llegará frente a la plaza, por la calle Arenales, donde la urna será descendida y conducida en parihuelas por cuatro suboficiales hasta el altar levantado para el velatorio de los despojos anónimos. Allí montarán guardia de honor —hasta el momento en que el cofre sea conducido a la Catedral—, cadetes del Colegio Militar y de las escuelas Naval y de Aviación Militar.

Depositada la urna en el altar y finalizado el discurso con que el intendente municipal recibirá los restos, la banda del Colegio Militar ejecutará el Himno Nacional. Comisiones compuestas por un jefe y 10 jefes y oficiales pertenecientes a los comandos, unidades y dependencias, permanecerán a su vez desde las 14 de hoy hasta las 9 de mañana en las proximidades de la urna, mientras que todo el personal de las guarniciones de la capital y los alrededores concurrirá por la mañana a la recepción de los restos y a las 21.30 al funeral cívico que se efectuará en la plaza San Martín. Se ha dispuesto, también, que en todos los cuarteles del interior se realice una formación de homenaje, circunstancia en que un oficial pronunciará palabras alusivas.

La delegación boliviana

Inconvenientes de último momento impidieron la partida del avión en que debía trasladarse a ésta la representación militar boliviana, para asistir a los actos en homenaje al soldado desconocido. Debido a ello, el gobierno de esa Nación amiga delegó la representación en el agregado militar a la embajada en ésta, mayor Armando Prudencio, a quien acompañarán el teniente coronel Lucio Guzmán Velazco y el mayor Luis Romero Frondal.

Otras representaciones extranjeras

A medida que fueron llegando a nuestro país, hemos ido informando de las delegaciones de Ecuador, Chile, Perú y Uruguay que traen la adhesión del gobierno de esos países. Encabezados por el coronel Abelardo Aguirre Sánchez, el general de división Alfredo Portales Mougues, el general Luis Escudero y el general Eduardo Ubaldo Genta, respectivamente, esas comisiones amigas estarán presentes en cada una de las ceremonias a efectuarse.

Militares extranjeros visitaron al ministro de Guerra

Ayer por la tarde concurrieron al Ministerio de Guerra las delegaciones militares de Chile, Ecuador, Bolivia, Uruguay y Perú, las que, aprovechando su estada en esta capital para asistir a los actos de homenaje al soldado desconocido, quisieron presentar sus saludos al titular de esa cartera, con quien departieron un rato largo.

El homenaje escolar

Hoy no habrá clase en las escuelas del Consejo Nacional de Educación, a fin de que el personal directivo y docente y alumnos concurran al acto que en homenaje al soldado desconocido se efectuará en las mismas a las 11.

El programa comprenderá: Himno Nacional; palabras alusivas por el director, vicedirector o un maestro; arriar la bandera a media asta, debiendo en ese momento el director de la escuela pronunciar las siguientes palabras: "Homenaje al soldado desconocido de la Independencia; dió todo a la patria y nada le pidió", y guardarse un minuto de silencio. Desfile ante la bandera, depositando una flor al pie del mástil.

Las escuelas que no cuenten con mástil realizarán la ceremonia del arrío de la bandera a media asta, con la del frente del edificio, y las flores las colocarán los niños en un altar de la patria.

También hoy a las 10.20 en punto deberá encontrarse el abanderado de cada escuela (sin escolta) en la plaza San Martín, entrando por Santa Fe y Maipú, acompañado por un maestro (las escuelas de varones por un maestro, las de niñas por una maestra), donde recibirán instrucciones de los auxiliares de educación física que se hallarán en el lugar. Las banderas se llevarán envueltas y sólo se desplegarán al llegar al sitio indicado. A la terminación del acto las volverán a envolver para ser conducidas a las escuelas. Las abanderadas de las escuelas de niñas pertenecientes a los consejos escolares I al XI se situarán en el sector A; las de los consejos escolares XII al XX en el sector D. Los abanderados de las escuelas de varones de los consejos escolares I al XIV se ubicarán en el sector B y los de los consejos escolares XV al XX en el sector C.

Las abanderadas de las escuelas para adultos y particulares se ubicarán en el sector D y los abanderados en el sector C. (Para estas escuelas regirán las mismas disposiciones mencionadas).

Hemos informado acerca de las escuelas que deberán concurrir mañana, con bandera, a formar la fila de alumnos que se situarán en el trayecto que recorrerá el cortejo. Asistirán los de 3o. a 6o. grado en la cantidad que se indicó, con guardapolvo y escarapela, y las niñas con moño blanco en la cabeza, acompañados del personal directivo y los maestros de las respectivas secciones de grado. Los niños llevarán cada uno una flor.

La ubicación señalada a las escuelas es la siguiente:

Consejo Escolar I: Escuela No. 1, Florida 700, acera E.; No. 2, Florida 800, acera W.; No. 3, Florida 600, acera W.; número 4, diagonal Roque Sáenz Peña 500.

(Continúa en la 7a. pág., 3a. col.)

SE ENTREGARÁ HOY UN BUSTO DE SAN MARTÍN AL CÍRCULO MILITAR

En los salones del Círculo Militar se realizará hoy a las 18 un acto con motivo de la recepción de un busto del general San Martín. La obra, de la cual es autor el escultor Héctor Rocha, ha sido donada por el Sr. Eugenio Eugenides, conspicuo miembro de la colectividad helena y director de importantes empresas en la Argentina y países europeos. En representación del Sr. Eugenides, que se halla en viaje hacia el viejo mundo, hará entrega del busto del Libertador D. Constantino Carulias, caracterizado miembro de la colectividad helénica.

EL MINISTRO DE HACIENDA PRESTÓ JURAMENTO LEGAL

Dióse un comunicado aclarando términos de la renuncia del Sr. Alonso Irigoyen

La ceremonia del juramento del nuevo ministro de Hacienda fué breve y sencilla. Se realizó en el salón blanco de la Casa de Gobierno, con la asistencia del jefe del Estado, el vicepresidente y ministro de Guerra y los demás ministros y secretarios del Poder Ejecutivo. Estaban también el secretario de la Presidencia, el jefe de Policía, el de la Casa Militar de la Presidencia, el interventor del Consejo Nacional de Educación, jefes y oficiales del ejército y la armada, funcionarios de la administración pública y un grupo de amigos del Dr. Antille, entre los cuales se hallaban los señores Emilio Boullosa, Gastón Bernard, Carlos Torterola, Horacio L. Toscano, José Quartino, Isaac Arriola, Francisco Sáa, Roberto G. Alvarez, Alfredo Nolasco Ferreyra, Cipriano de Urquiza, Felipe S. Pérez, L. Carman, Julio Bastiani, Rafael Sosa, Luis Rodríguez Yrigoyen, Abelardo Alvarez Prado, Alberto Molina y otros.

Una vez que el escribano general de Gobierno hubo leído el acta respectiva, el presidente de la República tomó al nuevo ministro su juramento, que éste prestó "por Dios y los Santos Evangelios", prometiendo "desempeñar con lealtad el cargo de secretario de Estado en el Departamento de Hacienda, observando y haciendo observar la Constitución Nacional".

El presidente y los ministros saludaron en seguida al nuevo miembro del gabinete, quien permaneció breves minutos en el salón blanco, recibiendo el saludo de sus amigos. Momentos antes de las 11.30 se retiró, a su vez, y pasó a conversar con el presidente, llegando a las 13 al Ministerio de Hacienda con el subsecretario del Ministerio del Interio, señor Benedit.

"Hay que crear la confianza"

Un numeroso grupo de amigos y funcionarios del Ministerio que ayer asumió, entre los que se contaba el Dr. Ernesto Bosch, presentó sus saludos al nuevo titular de la cartera apenas se hizo presente en su despacho oficial. En un prolongado intervalo restado a las solicitaciones de sus amistades personales, el Dr. Antille atendió a los periodistas, que aguardaban sus declaraciones.

A las preguntas que se le formularon, respondió el ministro que tanto había sido sorprendido por el ofrecimiento de la cartera que debió suspender el viaje a Santa Fe, en trance de emprender y con valijas ya listas; por considerar que el Ministerio de Hacienda no podía quedar vacante en las presentes circunstancias decidió permanecer en Buenos Aires el tiempo necesario para asumir el cargo.

"Todo ha sido tan imprevisto que no he podido consultar con mis amigos, como hubiera sido mi deseo —dijo—. Pero —añadió— la aseguro que he madurado bien mi determinación, y que los motivos por los cuales he aceptado el cargo justifican plenamente mi actitud". Señaló que aun no había encarado la designación de sus colaboradores inmediatos, los que deberían ser técnicos correspondientes a la naturaleza de las cuestiones que abordarían en el Departamento, aunque esperaba estar el lunes próximo, a su regreso de Santa Fe, en condiciones de dar los nombres de quienes lo acompañarán en su gestión.

Con respecto al programa que se propone cumplir en el ejercicio de la función ministerial, manifestó que había preferido traducir su pensamiento por escrito a librarlo a la improvisación, y entregó la declaración que consignamos por separado.

Como se acuciara la curiosidad de los interlocutores alrededor de la dilucidación de las cuestiones que el antecesor en el cargo planteara en su nota-renuncia, el Dr. Antille avinose a declarar que el ministro dimitente se había ido, dejando a través del texto de su renuncia una impresión no ajustada a la realidad de los hechos, tal como éstos surgen de las referencias que dijo haber obtenido de los miembros del Gobierno con quienes conversó previamente a su aceptación del cargo que acababa de asumir. Agregó que, según le fué asegurado, el decreto a que alude el Sr. Alonso Irigoyen, y cuya firma se le habría exigido, no era una medida de inversión de fondos, sino un cambio de aplicación de un ítem del presupuesto ya aprobado, para responder de una compra objetada por la Contaduría General de la Nación, debido a su deficiente imputación. El ex ministro habría prometido firmar el decreto, demoró después algunos días su despacho y, por último, se opuso a subscribirlo; esta sucesión de circunstancias —añadió— determinó que se le increpara, y finalmente el presidente de la República decidió resolver el caso como entendió que correspondía. Dijo que el administrador general de los Ferrocarriles del Estado le había expresado que la operación cuestionada consistía en la adquisición de motores Diesel existentes en plaza, y que la demora en concretarla causaba perjuicios a los servicios ferroviarios oficiales.

Al referirse a las manifestaciones del momento, inquirió el Dr. Antille a los representantes de los diarios del porqué de la agitación actual de la opinión pública. Y como se le respondiera que al modo de ver de mucha gente las demostraciones populares habidas en las calles han sido suficientemente explicitas, el nuevo secretario de Estado expresó que tales exteriorizaciones festejaban la paz y el triunfo de las fuerzas de la democracia en la guerra; que personalmente se había asociado al regocijo provocado por la victoria, pero también observado que algunas demostraciones de los días pasados tenían un sentido distinto al de la celebración. "Yo he visto el desfile comunista, y oído los gritos contrarios al Gobierno. La prensa contribuye a intensificar ese clima de agitación artificial", declaró, agregando que hasta cierto punto esa situación le parecía comprensible porque los argentinos somos amantes de la democracia y de la ley, y queremos ser gobernados en ellas, aunque es preciso no olvidar el hecho concreto de que estamos regidos por hombres surgidos de una revolución que ha debido salirse de la Constitución y de las leyes por los motivos fundamentales que la determinaron y que han sido inicialmente expresados por los militares. "Yo he aplaudido ese pensamiento —dijo— porque venía dirigido a terminar con un sistema vergonzoso para el país".

El Dr. Antille agregó que si ese clima de agitación a que se había referido variara ante las reiteradas manifestaciones de respeto a la ley que formulan los hombres del Gobierno, sería para bien del país, y que si la prensa apoya con su prédica esas afirmaciones contribuirá a serenar los espíritus y a preparar el terreno para la normalización institucional. Por último, al señalar uno de los presentes que el pueblo es escéptico ante las expresiones oficiales, contestó el ministro de Hacienda reconociendo la necesidad de crear ambiente de con-

(Continúa en la 6a. pág., 7a. col.)

A LOS HOMENAJES A RIVADAVIA SE ASOCIA LA IGLESIA

Rogaráse por el alma del prócer en todos los templos y doblarán las campanas

En adhesión al homenaje que el país rendirá el 2 de septiembre a Rivadavia, el arzobispo de Buenos Aires, cardenal Copello, dió a conocer un auto cuyo texto es el siguiente:

"El próximo 2 de septiembre se cumplirá el centenario del fallecimiento del esclarecido ciudadano D. Bernardino Rivadavia.

"En el mes de abril de 1845, al hacer su testamento, "bajo la invocación "divina y protestación de nuestra fe ca-"tólica", disponía limosnas para la conservación de los Santos Lugares, el rescate de cautivos cristianos y para que se mandaran decir hasta quinientas misas rezadas por su alma, ordenando que el remanente líquido de sus bienes se entregara a sus tres hijos, a quienes "ruega lo encomienden a Su Divina Majes-"tad".

"Recibidos los Santos Sacramentos con fervor, y entregada una generosa limosna —"con cargo de aplicar una misa por "su alma" al sacerdote que lo auxilió hasta su muerte, Rivadavia entregó piadosamente su alma al Creador.

"Deseando asociarnos a los homenajes que el Gobierno y el pueblo preparan con ocasión de este centenario, juzgamos que no podemos hacerlo en forma mejor que accediendo al ruego que Rivadavia hiciera a sus hijos en su testamento de que "lo encomienden a Su Divina Majestad".

"Por esto, venimos en disponer cuanto sigue: 1) El domingo 2 de septiembre, en la santa Iglesia Catedral y en los demás templos de la arquidiócesis, en las misas de comunión, se rogará por el alma de Rivadavia. 2) El mismo domingo se rezará una misa solemne ante el mausoleo de la plaza Once, a la que invitamos a los fieles de la arquidiócesis. 3) Al iniciarse esta misa se redoblará en todas las iglesias del arzobispado".

En las escuelas primarias

El interventor del Consejo Nacional de Educación, con motivo de cumplirse el 2 del mes próximo el centenario de la muerte de Bernardino Rivadavia, que desde sus cargos de triunviro, ministro y presidente de la Nación, contribuyó, dice la resolución, a la obra de educación pública y en atención a que la escuela debe honrar su memoria como prócer ilustre de nuestra nacionalidad, dispuso, según lo hemos informado, que en las escuelas de la dependencia, durante la semana comprendida entre el 27 del actual y el 1º de septiembre próximo, se dicten clases alusivas a su vida y su obra.

El 31 del actual se realizará en la última hora de clase de cada turno, un acto de homenaje, en el que se desarrollará el siguiente programa: Himno Nacional; himno a Rivadavia; discurso alusivo por el director, vicedirector o un miembro del personal docente; números adecuados (boceto histórico, recitación de poesías, etc.), y desfile.

Visto el decreto del Poder Ejecutivo, en el que se declara feriado nacional el 1º de septiembre próximo, con motivo de cumplirse el centenario del fallecimiento de Rivadavia, y que en esa fecha debían realizarse en las escuelas actos de homenaje al prócer, el interventor del Consejo Nacional de Educación resolvió que aquéllos y los anunciados para el 31 del actual, se efectúen el 29 y el 31, respectivamente.

El 3 tendrá efecto en las escuelas, entre los alumnos de 5º y 6º grado, un concurso de composiciones sobre el tema "Vida y obra de Bernardino Rivadavia".

En la Academia Nacional de la Historia

La Academia Nacional de la Historia celebrará hoy sesión privada y pública. A las 17 tendrá efecto la sesión privada, en la que serán tratados asuntos de orden interno.

A las 18.15 se realizará la sesión pública, en la sala de conferencias del Museo Mitre, continuando el ciclo de conferencias organizado en homenaje a Rivadavia, con motivo de cumplirse el centenario de su muerte. En dicho acto el académico de número doctor Emilio Ravignani, disertará acerca del tema "Rivadavia y la reorganización política de la provincia de Buenos Aires".

La conferencia será transmitida por L R A, Radio del Estado. El público tendrá libre acceso a la sala de conferencias.

HECHOS SALIENTES DE AYER

Viernes 24 de agosto de 1945

	Pág.
Hoy se iniciará la ocupación del territorio japonés	1
LOS RUSOS AVANZARON EN LA PENÍNSULA DE COREA	1
Mr. BYRNES AGASAJÓ AL GENERAL CHARLES DE GAULLE	1
Inquieta a Gran Bretaña la supresión del plan de préstamo	1
José Giral aplazó su gestión para formar el gobierno republicano	2
Prestó el juramento legal el nuevo ministro de Hacienda	1
La Iglesia se asoció a los homenajes que se harán a Rivadavia	1

EL TIEMPO Pronóstico del Serv. Met. Nac.

HOY: Neblinas. Temperatura estacionaria. Otras informaciones en la página 10

Ayer: Temp. máx., 17.6; mín., 12.0.
Sol: saldrá hoy a las 7.22; se pondrá a las 18.30, hora oficial

FUE POSTERGADA LA OCUPACION DE JAPON

SE REALIZARÁ DOS DÍAS MÁS TARDE A CONSECUENCIA DE UN TIFÓN EN AQUELLA ZONA

Al día siguiente de la rendición oficial, el 31 de agosto, las tropas aliadas desembarcarán en gran número en la isla de Kiushu

MANILA, 25 (AP).—En el cuartel general se anunció que todos los planes de la rendición japonesa han sido postergados en 48 horas debido a un tifón que provocó la demora de los desembarcos que debían realizarse el domingo.

Preparaban el desembarco

MANILA, 25 (AP). — En los momentos en que las fuerzas japonesas de tierra, mar y aire iniciaban su desarme, el general MacArthur anunció que la ocupación del territorio metropolitano del Japón por parte de las fuerzas aliadas comenzará mañana, con el descenso de unidades aerotransportadas a unos 30 kilómetros del corazón de Tokio. En uno de sus numerosos mensajes al supremo comandante aliado, los japoneses informaron que los rusos se disponían a efectuar desembarcos en la isla de Hokkaido, la más septentrional de las metropolitanas, y que un hecho de esta naturaleza sería "lamentado" por el gobierno japonés. Un vocero del cuartel general aliado manifestó, por otra parte, que el general MacArthur está decidido a pisar suelo japonés el martes próximo, a pesar de la amenaza de que se reproduzca el tifón que interrumpió durante algún tiempo las comunicaciones con Tokio y causó serios desperfectos en el aeródromo de Atsugi, lugar donde descenderán las tropas aerotransportadas norteamericanas.

El general MacArthur ha reiterado a los japoneses las órdenes que limitan la actuación de la aviación japonesa en la zona meridional de Honshu y en torno a Tokio. A partir de hoy, ningún avión enemigo podrá volar sobre la misma, y desde mañana, tampoco podrá operar sobre una zona de unos 225 kilómetros cuadrados en cuyo centro se halla la capital japonesa. Esta medida tiende, aparentemente, a prevenirse contra cualquier acto traicionero de los aviadores suicidas en los momentos en que se celebre el acto solemne de rendición a bordo del acorazado Missouri, en aguas de la bahía de Tokio. Este acto está señalado para el 31 de agosto, aunque todavía se ignora la hora. Tokio anunció que, al día siguiente de la rendición, grandes fuerzas aliadas iniciarán la ocupación en masa en la isla Kiushu, la más meridional de las metropolitanas. Las fuerzas aliadas serán transportadas por aire y mar.

El cuartel general imperial y el gobierno de Tokio publicaron juntamente un comunicado en el que se anuncia que las fuerzas japonesas se retirarán de las zonas de ocupación "para evitar complicaciones". Las acantonadas en torno a la capital se establecen ya retirando desde la mañana de hoy. El general MacArthur ha informado a los japoneses que deben mantener las comunicaciones en perfecto estado y estar preparados a entregar las estaciones radioemisoras y las centrales telefónicas y telegráficas en cuanto se les requiera para ello.

La primera fuerza norteamericana que tocará suelo japonés será un destacamento de técnicos que llegará mañana al aeródromo de Atsugi, a unos 30 kilómetros del Palacio Imperial y a la misma distancia aproximadamente del cuartel general enemigo. Cuarenta y ocho horas después, los miembros del cuartel general enemigo se presentarán ante el general MacArthur en el mismo aeródromo y recibirán nuevas órdenes.

Durante el día de ayer, Tokio envió numerosos mensajes a Manila. En uno de ellos, se manifiesta que las lluvias provocadas por el tifón han empantanado el terreno de Atsugi, en forma que puede haber dificultades para el aterrizaje de los grandes aviones de transporte norteamericanos. Se agrega que ha llovido de modo incesante desde el atardecer del día 22 y que sólo pueden ser utilizadas con seguridad las pistas pavimentadas "adecuadas para que aterricen aviones medianos de bombardeo o transporte". No parece que esta comunicación haya alterado en nada los planes del general MacArthur.

En otro mensaje, Tokio dió cuenta de que el tifón había interrumpido las comunicaciones con China, por lo que tenía que demorarse la transmisión de instrucciones para que los campos de prisioneros aliados sean señalados en la forma prescripta por el general MacArthur. El mensaje agregó: "Estamos haciendo lo posible para comunicarnos por otros medios, pero es inevitable que haya algunas demoras en el señalamiento de los campos de prisioneros de determinadas zonas con las letras P y W". A partir de mañana, los aviones aliados van a abastecer con paracaídas a estos campos, donde se encuentran actualmente unos 32.000 prisioneros.

El gobierno japonés se quejó en otro mensaje de que los ciudadanos japoneses han sido víctimas de graves violencias en "algunas localidades" de Manchuria, Mogolia Interior y Corea septentrional, y solicitó permiso para que las fuerzas japonesas conserven sus armas, "hasta que los residentes japoneses sean trasladados a zonas más segura".

Minucioso y detallista, el gobierno japonés preguntó también si las horas y plazos que se consignan en las condiciones de rendición y en las diversas instrucciones corresponden al meridiano del Japón. Al presente, a causa del adelanto de la hora en Manila, no hay diferencia de tiempo entre las capitales filipina y japonesa. En otro mensaje, los japoneses preguntaron cuántos periodistas asistirán a la ceremonia de la rendición a bordo del acorazado Missouri.

El general MacArthur, reconociendo las dificultades a que han de hacer frente los japoneses, ha accedido a algunas de las peticiones que le han sido formuladas en los constantes mensajes de Tokio. Los japoneses podrán utilizar algunos aviones con distintivos especiales y en forma limitada, así como las embarcaciones menores, de fácil identificación, destinadas al transporte de pasajeros. También se ha accedido a que los japoneses envíen abastecimientos a la guarnición de la isla Marcus. Respecto al envío de barcos hospitales a "varias islas pequeñas del Pacífico meridional", se han requerido detalles más precisos.

Entretanto, la radioemisora de Tokio continuó preparando a los japoneses para la ocupación inminente. Tras de expresar la esperanza de que las fuerzas aliadas no "causarán vejaciones innecesarias" a la población japonesa, manifestó que las tropas japonesas se están retirando ya de las zonas de la isla de Honshu que han de ser ocupadas en los primeros desembarcos y desembarcos y que estos movimientos terminarán hoy mismo. El locutor agregó que, a partir de las 18 de ayer, han quedado prohibidos los movimientos de las unidades navales japonesas por las aguas territoriales.

También difundió dicha radioemisora un despacho de la agencia Domei según el cual unidades aerotransportadas aliadas descenderán el 1º de septiembre en el aeródromo de Kanoye, en la zona meridional de la isla de Kyushu. Al día siguiente, "fuerzas muy considerables" harán lo propio en el mismo aeródromo y en el de Takasu, al noroeste del anterior. Además, el día 2 desembarcarán tropas transportadas por mar en la costa de la zona de Takasu.

Por último, los japoneses anunciaron que la orden de rendición había sido recibida y comprendida por los comandantes de sus fuerzas en todos los teatros de operaciones, salvo en la zona birmana de Sittan y en la de Borneo, con las que no ha sido posible hasta ahora ponerse en comunicación. Sin embargo, advirtieron que no era posible cumplir la orden de cesar el fuego en las zonas de Nanking, Shanghai y Hangchow, "pues las tropas japonesas se han visto obligadas en ellas a entrar en acción en defensa propia".

No se rinden en Singapur

RANGUN, 24 (AP).—El comando aliado en el sudeste de Asia aguarda todavía las indicaciones preliminares de rendición japonesa en Singapur. El comandante de la séptima zona del ejército nipón, general Seishiro Itagaki, no da señales de querer someterse y en Rangún se presume que en caso de persistir en su actitud, el general Itagaki, ex ministro de Guerra, podría ser llamado a Tokio por el cuartel general imperial y reemplazado por un jefe dispuesto a capitular.

La rendición de Hongkong

LONDRES, 24 (INS).—La Radio de Manila anunció hoy que el general Douglas MacArthur notificó a Tokio que el contraalmirante Harcourt, de la Marina Real Británica, ha sido designado para aceptar la rendición de la isla de Hongkong. Añadió la transmisión radial filipina que la rendición de la isla de Hongkong se llevaría a efecto después del 31 de agosto, según los arreglos hechos directamente con el almirante Harcourt, por el general MacArthur.

Los chinos ocuparon tres poblaciones

CHUNGKING, 24 (AP).—El alto comando chino dió a conocer la ocupación, por parte de sus fuerzas, de otras 13 poblaciones, entre las que se cuenta Fengwha, lugar de nacimiento del generalísimo Chiang Kai-shek, situada en la provincia marítima de Chekiang, y Kweisiu, una de las localidades de mayor importancia de la provincia de Suiyan, en la Mogolia interior. Entre otras poblaciones que han sido tomadas por los chinos se cuentan Siangling, Changtse, Changchi y Kiehsieu, situadas en la provincia de Shanshi.

Las negociaciones de rendición

CHUNGKING, 24 (AP).—Informaciones de Chihkiang anuncian que los enviados japoneses partieron para Nankin en horas de la tarde, después de la última conferencia entre el comandante en jefe de las tropas chinas en campaña, general Ho Ying Chin, y el mayor general Tokeo Imai, de las fuerzas invasoras. Se dice que el comandante chino informó a los japoneses que tienen el propósito de enviar fuerzas aerotransportadas a Nankin en el curso de la semana próxima.

Aprobaron el tratado chino-ruso

CHUNGKING, 24 (AP). — El tratado chino-ruso fué aprobado en la sesión conjunta del Consejo Supremo de la Defensa Nacional y el Comité Ejecutivo del Kuomintang. Para su ratificación, el tratado pasó al Yuan legislativo. Los términos del pacto se darán a conocer una vez que haya sido ratificado por los dos países.

LA OCUPACIÓN DE LA INDOCHINA FRANCESA

PARIS, 24 (AP).—La Oficina de la Presidencia ha dado a conocer una declaración señalando que "los británicos no pueden ignorar" el hecho de que 6000 soldados y oficiales franceses que huyeron a China desde la Indochina están preparados para participar de la ocupación de aquella colonia.

La comunicación fué publicada después que un comentarista del Foreign Office británico expresara su sorpresa por los anuncios procedentes de París sobre la existencia de las fuerzas aludidas en la frontera indochina, donde se encuentran tropas británicas y chinas dispuestas a marchar sobre el territorio de la posesión francesa para recibir la rendición de la guarnición japonesa.

EN LA PENÍNSULA DE COREA AVANZAN LAS TROPAS RUSAS

Ocuparon las ciudades de Kisiu, Shinshu y Kanko y se acercaron a Seoul

MOSCU, 24 (AP). — Completada la ocupación de Manchuria, las fuerzas del mariscal Vasilevsky realizan en el interior del país vastas operaciones de limpieza y progresan rápidamente por el abrupto territorio de Corea, en dirección a Seoul (Keijo), la capital, y al estratégico puerto de Fusan, frente a las costas occidentales de las islas metropolitanas japonesas de Honshu y Kyushu. Simultáneamente, los soldados soviéticos han alcanzado el extremo meridional de la isla de Sakhalin, separado por un canal de unos 40 kilómetros de ancho de la isla metropolitana japonesa de Hokkaido. En la zona de Mukden, han sido liberados 1670 prisioneros aliados, incluídos 28 generales.

Pese a un terreno extraordinariamente abrupto, las operaciones en Corea se desarrollan con el mismo vivísimo ritmo que en Manchuria. En avance a lo largo de la costa, unidades del frente de Transbaikalia ocuparon la ciudad de Kisiu (Kishu), importante empalme ferroviario, y dos puertos de la zona central de la península coreana, alcanzando así varios de los principales accesos a Seoul. Estas unidades contaron con el apoyo de la flota soviética del Pacífico, cuyos barcos operan a todo lo largo de la costa oriental de Corea.

Al mismo tiempo, importantes contingentes aerotransportados descendieron en las ciudades de Shinshu y Kanko e iniciaron las operaciones de reducción de las guarniciones japonesas. En algunos puntos, el enemigo cumple las instrucciones de rendición y depone las armas sin lucha. En otros, resiste tesoneramente y provoca violentos encuentros. En tanto y otro caso, los movimientos de las fuerzas soviéticas se desarrollan con regularidad perfecta. Desplazándose por las escasas líneas de comunicación interior de la península coreana, zona extraordinariamente montañosa, las columnas rusas se dirigen hacia el Sur, en procura de la capital. Seoul cuenta con medio millón de habitantes y es el centro político y económico de la península y de un pueblo laborioso y agricultor de características nacionales muy diferentes respecto a chinos, japoneses y manchúes. Corea pasó a ser colonia del Japón en 1910, y, posteriormente, en 1919, fué incorporada al territorio metropolitano japonés y recibió el nombre de Chosen. Uno de los objetivos aparentes de las fuerzas soviéticas es el puerto de Fusan, con una población de 200.000 habitantes y centro de las comunicaciones con el Japón. Se halla a unos 250 kilómetros al sudeste de Seoul, en la costa sudeste de Corea y a unos 200 kilómetros de las costas japonesas.

Continuando su progresión a lo largo de la mitad meridional de la isla de Sakhalin, los rusos han ocupado la ciudad de Honto, lo que supone que han alcanzado las inmediaciones del cabo Notoro y del estrecho de La Perouse, separación entre Sakhalin y Hokkaido. Esta segunda isla es la más septentrional de las metropolitanas del Japón y, aunque relativamente poco poblada y predominantemente agrícola, recibió en los últimos tiempos a mucho cientos de miles de refugiados que huían de los bombardeos aliados.

En el interior de Manchuria se realizan operaciones de limpieza contra los grupos enemigos que se resisten a la rendición. En la zona meridional del

(Continúa en la 2a. pág., 4a. col.)

No es posible calcular aún el monto de las reparaciones

PARIS, 24 ("The New York Times").—Mr. William S. Pauley, representante de los Estados Unidos en la Comisión de Reparaciones, partió de París para Washington esta noche, en avión, llamado por el presidente Truman.

Se tiene entendido que le consultarán acerca de las reparaciones japonesas y también sobre el espinoso problema de las reivindicaciones francesas sobre sus propias reparaciones, incluyendo las originadas por la ocupación japonesa de la Indochina, hecho que ha sido encarado por el general Gaulle en su visita a Washington. Se opina que Mr. Pauley ha de regresar aquí en breve para preparar la conferencia de reparaciones entre las naciones que tienen derecho a ellas, fuera de Rusia y Polonia, determinen aquéllas cuáles son sus pedidos y la parte que esperan. Es probable que la reunión se realice a fines de octubre, en París o algún lugar de Alemania, siempre que se encuentren instalaciones apropiadas para albergar a los delegados.

Entretanto, se ha pedido a las naciones interesadas que llenen formularios señalando, ante todo, sus reclamaciones de todas clases, y luego qué es lo que se ha tomado ya de los bienes alemanes. Durante la pasada semana, desde su regreso de Alemania, Mr. Pauley ha tenido consultas con funcionarios franceses y belgas en París, ha ido en vuelo a Oslo y Copenhague para otras consultas, y a Estocolmo, en relación con las inversiones alemanas en la capital de Suecia.

Se han suscitado conflictos con el punto de vista norteamericano de las reparaciones por la insistencia francesa en el sentido de que las exportaciones alemanas de carbón y otros productos sean anotadas como reparaciones y no estén sujetas a pago, y que los bienes franceses robados y recuperados en Alemania no sean incluídos en el cupo francés de reparaciones. Los norteamericanos opinan que las reparaciones con la producción corriente alemana no pueden empezar hasta que las necesidades civiles alemanas hayan sido establecidas y se haya asegurado el pago de las necesarias importaciones al Reich. Por ello, se sostiene que el carbón y otros productos deben pagarse, por ahora. El objeto de esta medida no es de proteger a Alemania, sino proteger a los que envíen productos a Alemania, en este caso, especialmente, los norteamericanos. Se confía así en evitar la repetición de lo que sucedió después de la guerra de 1914, cuando los Estados Unidos proporcionaron la mayor parte de las importaciones civiles alemanas y fueron otros países los que cobraron las reparaciones.

Respecto al cálculo del valor de la propiedad recobrada como reparaciones, el punto de vista de los Estados Unidos es que algunas naciones practicaron intensamente el sistema de tierra arrasada ante el invasor, por lo cual piden ahora compensaciones, pero que en realidad dejaron en pie poco para el saqueo alemán. Otras naciones no arrasaron sus tierras, y, en consecuencia, dejaron valiosos elementos de botín a Alemania. Por ello, se considera equitativo que la reparación por propiedades destruídas ante los invasores y la recobración de lo robado y que no fué destruído, debe calcularse en la misma categoría. Los norteamericanos también están en discrepancia con los rusos en cuanto a si el asiento de la Comisión de Reparaciones debe quedar totalmente en Moscú o ser trasladado parcialmente a Berlín. Sostienen que un inventario de los bienes alemanes sobre los cuales ha de basarse el monto de reparaciones sólo puede realizarse eficazmente en Berlín, en cooperación con funcionarios del Consejo Aliado de Fiscalización.

MR. BYRNES AGASAJÓ AL PRESIDENTE DEL GOBIERNO FRANCÉS

El general Gaulle refirmó su deseo de acercamiento entre los dos países

WASHINGTON, 24 (AP).—Al ofrecer el banquete que se sirvió en honor del general Charles de Gaulle, el secretario de Estado, Mr. James F. Byrnes, declaró que la visita a esta capital del jefe del Estado francés permitirá lograr una mayor cooperación entre Francia y la Unión. Agregó: "Desde la llegada del general Gaulle y su comitiva a los Estados Unidos, hemos aprendido a entender mejor los problemas existentes entre nuestros dos países".

Poco antes, en respuesta a un brindis ofrecido por Mr. Byrnes al "pueblo libre de la República Francesa", el general Gaulle afirmó que, en su opinión, el gran problema del momento es reconstruir un nuevo mundo sobre las ruinas de la guerra, y luego de señalar que Francia y los Estados Unidos lucharon por los mismos ideales, levantó su copa por "la amistad franco-norteamericana".

Durante la reunión, los senadores Barkley (demócrata), Vandenberg (republicano), Austin (republicano) y el representante Bloom (demócrata), presidente de la comisión de Relaciones Exteriores de la Cámara baja, hicieron votos por la amistad entre las dos naciones.

En respuesta al brindis de Mr. Barkley, el ministro de Relaciones Exteriores de Francia, M. Georges Bidault, expresó su agradecimiento a los soldados norteamericanos que colaboraron en la liberación de su país y declaró que el mundo debe retener la victoria conquistada en ardua lucha. Predijo también que los vínculos afectivos entre ambas naciones —Francia y la Unión— se harán ahora más firmes que nunca.

Las críticas de Mr. Truman a la prensa francesa

PARIS, 24 (AP).—La primera reacción de la prensa parisiense ante las críticas hechas por el presidente Truman por la actitud de los periódicos franceses hacia los Estados Unidos, ha emanado del diario semioficial "Le Monde", el cual dice:

"En general, no consideramos que esa afirmación haya estado justificada. Indica que la petición hecha por Mr. Truman a los periódicos franceses para que traten con equidad a los Estados Unidos puede aplicarse por igual a la prensa de las dos naciones, pues también puede pedirse que la prensa norteamericana proceda con mayor equidad al informar sobre Francia. "Le Monde" señala que no se siente culpable de ninguna de las acusaciones que implícitamente contienen las declaraciones del presidente Truman.

En el Ministerio de Información se ha admitido que algunos diarios franceses han publicado artículos "ligeramente severos" contra los Estados Unidos, y ha expresado el deseo de que en el futuro no aparezcan más versiones que sean perjudiciales a las relaciones franco-norteamericanas, deseo que comprende particularmente a aquellos artículos "que no se han atenido estrictamente a la verdad, esto es, han exagerado lamentables incidentes provocados por el ejército norteamericano". No obstante, se señaló que los periodistas franceses tienen plena libertad para escribir lo que piensan.

La agencia oficial France Presse no ha comentado aún.

Entre los comentarios que parecen haber desagradado al presidente Truman figuran la publicación del rumor de que las tropas norteamericanas quemaban ropas y alimentos y otros objetos antes que dejarlos a los franceses, y una censura a los oficiales norteamericanos por retener los edificios que requisaron en Estrasburgo, aunque sólo

Mr. NELSON ROCKEFELLER SE REFIRIÓ EN UN DISCURSO A LA SITUACIÓN ARGENTINA

BOSTON, 24 (AP).—El secretario ayudante de Estado, Mr. Nelson A. Rockefeller, pronunció esta noche una conferencia patrocinada por la Pan American Society of Massachussetts, en la que después de hacer referencias preliminares a la terminación de la guerra contra el Japón, expresó:

"Entramos en una época en que la amistad entre las naciones habrá de convertirse en la principal preocupación de todos nosotros. Cada resto de inquietud que pueda conducir a otra guerra, sea local, regional o mundial, debe ser extirpado. Esto significa, ahora más que nunca, que necesitamos comprender los motivos básicos de fricción entre los gobiernos y entre los pueblos. En este continente hemos dicho que mediante los instrumentos de Chapultepec las naciones americanas comprenden sus obligaciones y responsabilidades recíprocas y que tratarán juntas para el mantenimiento de la paz. Pero el bien nuevo; ese mecanismo de colaboración deparó problemas que no son nuevos. La esencia de la amistad entre los pueblos es la comprensión de los problemas de los demás, de sus verdaderos motivos y de sus deseos. Con frecuencia los motivos de los Estados Unidos fueron mal interpretados por sus vecinos del Sur. Durante un período de años hemos aparecido a veces ante nuestros vecinos como el "coloso del Norte" dispuesto a apropiarse de territorios, a explotar y a entorpecer la independencia y la soberanía de los pueblos. Si somos honestos con nosotros mismos, habremos de conceder que algunas inconsistencias del pasado dieron origen a esos malos entendidos, por cuanto la política no estuvo en consonancia con el inquebrantable deseo del pueblo norteamericano de ver cumplido en este hemisferio los principios básicos de la revolución norteamericana, principalmente aquellos que dicen que todas las personas nacen iguales y que el Gobierno debe asentarse en el consentimiento del pueblo. Pese a algunas inconsistencias en el pasado, nuestra política exterior ha crecido y se ha perfeccionado. Cuando Mr. Roosevelt asumió el cargo de presidente, prestó inmediata atención a las relaciones entre los países de este hemisferio. Promulgó lo que fué conocido con el nombre de "política de la buena vecindad". La esencia de esa política es que la fuerza no da derechos que la indulgencia mutua es la base principal del entendimiento recíproco y que en la solución de las controversias o disputas de este hemisferio deben prevalecer la razón y la justicia, en lugar de la fuerza. Ya todo el mundo sabe cuán afortunada ha sido esa política.

La integridad territorial de América

"Cuando estalló la segunda guerra mundial, fué evidente que se harían tentativas para violar "la independencia e integridad territorial de las naciones americanas" y que las potencias del Eje tratarían de socavar los cimientos de los gobiernos en todo el hemisferio, en un esfuerzo para establecer allí la hegemonía. Trataron de construir en la América del Sur, entre otras cosas, un sistema de comunicaciones estratégicas por el aire desde Europa, a través de la costa africana, a los países que están al sur de los Estados Unidos. Trataron por varios medios de esparcir la semilla de la ficción y otros recursos destinados a penetrar, a favor de medidas económicas, en la vida misma y en la soberanía de las repúblicas americanas. Esta amenaza fué encarada rápidamente por el Departamento de Estado bajo la previsora dirección de Mr. Cordell Hull, quien hizo un llamado a todos los países americanos para que reconocieran la amenaza que se proyectaba en el horizonte. Para encomio eterno de él y otros americanos, hubo quienes vieron inmediatamente el peligro. Una acción unida y común se hizo inevitable. En conferencia tras conferencia surgieron los principios de la consulta y de la acción conjunta. Las naciones americanas se comprometieron a actuar juntas contra cualquier amenaza desde el exterior. Fué así como finalmente no estuvimos solos en la defensa de la doctrina de Monroe. Permanecimos juntos, perfectamente conscientes de que las fuerzas malignas desatadas en Europa y Asia podían hacer pie en este hemisferio y amenazarnos a todos. Pero las potencias del Eje no iban a ser contendidas sólo con resoluciones. Intentaban, mediante actividades bien organizadas en las naciones, escuelas, empresas comerciales y firmas del centro y del sur de América, llegar a la administración política de varios países. Trataron de fomentar revoluciones. Especialmente trataron de excitar los sentimientos contra los Estados Unidos, contra nuestras instituciones, contra nuestros embajadores. No desconocíamos el hecho de que muchos ex presidentes y ciudadanos de las potencias del Eje habían emigrado a países de este hemisferio y adquirido posiciones de influencia económica y política. Nos propusimos, con las "listas negras", la congelación de fondos y otras medidas, atacar a esos enemigos de la solidaridad panamericana.

La cooperación continental

"Recibimos la efectiva cooperación de todos, menos uno de los países del Sur. El gobierno argentino permaneció alejado mientras combatíamos contra el Eje en todo el mundo. Sabíamos desde el principio que la mayoría del pueblo argentino era partidario de las Naciones Unidas, y acariciaba en sus corazones los mismos sentimientos de libertad gratos a nosotros y a las demás democracias. Miles de sus hijos se alistaron y combatieron en los ejércitos aliados. Por espacio de generaciones, la Argentina se había mostrado activa en lo que respecta a los asuntos panamericanos.

"Pero el pueblo argentino quedó temporalmente incapacitado cuando su gobierno constitucional fué derrocado por la fuerza. Leyes y decretos comparables a los promulgados por el gobierno de Italia fueron impuestos al pueblo argentino. Todos los odiosos sistemas del fascismo comenzaron a aparecer en la Argentina. actividades de espionaje a favor del Eje, sólo 70 agentes alemanes están arrestados. Aun existe escaso o ningún control sobre los directores y funcionarios de firmas y asociaciones del Eje, y virtualmente no se ha hecho progreso alguno en la búsqueda de los capitales individuales del Eje que puedan intentar refugiarse en la Argentina y cuya existencia es, por tanto, ocultada. Aunque tres diarios japoneses, siete alemanes y tres húngaros éstos favorables al Eje, fueron suspendidos, se permite que dos de los diarios japoneses y otros tantos alemanes sean publicados en castellano. Las escuelas y organizaciones japonesas actúan sin restricciones, pese a nuestras repetidas protestas. Lo mismo ocurre con las escuelas alemanas. La mayoría de las organizaciones alemanas prosigue sus actividades, aunque unas pocas fueron clausuradas. Algunos diarios democráticos fueron suspendidos con otros favorables al Eje, y la censura oficial de la prensa muchas veces fué contraria a la causa de las Naciones Unidas. Sin embargo, se levantó el estado de sitio y se anunció la restauración de la libertad de prensa. El Gobierno mantiene todavía cierto número de presos políticos. Las manifestaciones populares para celebrar la caída de Berlín y la rendición de Alemania fueron prohibidas y se tomaron medidas extraordinarias para impedirlas. Tales manifestaciones, por otra parte, se permitieron para festejar la rendición del Japón, pero luego fueron reprimidas por la policía en forma tal que provocaron protestas de todo el pueblo argentino.

La actitud del pueblo

"El 8 de julio el general Farrell anunció la convocatoria a "elecciones completamente libres". A pesar de esto, el hecho es que hasta ahora no se ha fijado fecha y que las altas autoridades de su propio gobierno han hecho declaraciones tendientes a anular el contenido de los compromisos de México, referentes a las libertades individuales y a los derechos humanos, cuyo respeto es indispensable para hacer efectiva la elección democrática anunciada por el presidente.

"Todo esto revela que, si bien se han tomado medidas para cumplir los compromisos hay muchas fallas que tienen serias derivaciones. Demasiado a menudo la acción se ha manifestado renuente. Demasiado a menudo los pasos prometidos no han llegado a su término y queda el hecho de que muchos de los vitales compromisos que adoptó la Argentina en unión de sus vecinos americanos no han sido todavía cumplidos por el Gobierno.

"Que el pueblo no está de acuerdo con esta política es algo que se manifiesta en muchas formas. Su oposición a la falta de cumplimiento del acta de Chapultepec se ha revelado en unánimes pronunciamientos de todos los partidos políticos, la prensa, las asociaciones de las grandes empresas comerciales e industriales, las asociaciones profesionales, los profesores, los estudiantes y los obreros. Indudablemente, son los obreros los que más sufren las consecuencias de esta situación. Esto es particularmente lamentable si se tiene en cuenta la actitud progresiva y la madurez del movimiento obrero de la Argentina, que participó tan efectivamente en el progreso democrático y vivico del país.

"No podemos presumir de hablar en nombre del pueblo argentino, pero sería injusto no dejarle hablar en su propio nombre. Con sus propias palabras revela que tiene los mismos ideales que el pueblo de otras repúblicas americanas. Tal es claramente el significado del mensaje de simpatía y fraternidad completas que los representantes de los sindicatos obreros argentinos dirigieron al pueblo de los Estados Unidos por mediación de Mr. Braden. Tal es lo que se ha demostrado una y otra vez en manifestos espontáneos.

Las organizaciones profesionales y culturales

"Permítaseme referirme a la declaración hecha el 17 de julio por 83 destacadas organizaciones profesionales y culturales, de dentro y de fuera de Buenos Aires. La declaración señalaba el ambiente "de incertidumbre y miedo" que, según decía, había creado en los últimos dos años, desde la revolución del 4 de junio de 1943, y a continuación manifestaba: "Es urgente marchar por el único camino que garantiza la tranquilidad y el progreso del país, es decir, al inmediato retorno a las normas constitucionales, con la plena regulación jurídica, que esto supone". La declaración continuaba —y cito de nuevo las palabras de las organizaciones argentinas: "Este afán se ha expresado repetidamente, en una u otra forma, a través de toda la República, por las ideas de las instituciones más representativas, como son las universidades, los partidos políticos, los centros juveniles, las instituciones profesionales, los sindicatos obreros, las empresas y los comités de diversos grupos, en forma que puede afirmarse, sin exageración, que se manifestaba el pensamiento y el deseo profundamente sentido del pueblo de la Nación, que contempla con angustia la incertidumbre del futuro y aspira a volver a la confianza, la seguridad y la libertad que ha perdido". La situación actual no beneficia ni al pueblo, ni al Gobierno, ni a las fuerzas armadas que lo apoyan. Producirá entre los argentinos una división como nunca existió antes. Separa al país del Gobierno en forma que demanda una solución inmediata, a fin de evitar daños irreparables. Provoca una lamentable confusión y una atmósfera de animosidad en las relaciones entre el capital y el trabajo, que deben encontrar una solución pacífica a sus diferencias bajo un régimen de libertad y libre discusión. Impide el cumplimiento de los compromisos internacionales, provocando rozamientos que afectan nuestro prestigio".

"Aquí termina esa cita. Con creciente valor, el pueblo argentino ha hecho conocer su voluntad de vivir en un régimen de libertad, disfrute de sus instituciones libres y ser gobernado por métodos democráticos. Ha expresado su aversión a la tiranía y a las dictaduras. Los sentimientos del pueblo de los Estados Unidos y de las demás repúblicas americanas han apoyado con simpatía esta ferviente aspiración del pueblo argentino de lograr la realización de sus ideales democráticos. En los grandes estatutos adoptados por las repúblicas americanas en México y las Naciones Unidas en San Francisco, la conciencia de la humanidad encontró expresión permanente en términos de libertad, derechos humanos y decisión de resistir a todos los fanáticos que intentaran lograr buen éxito donde Hitler y sus semejantes fracasaron. Estas declaraciones históricas no tienen motivos para opiniones en favor de ningún individuo, ni ningún grupo de país alguno. Esta guerra ha demostrado que los pueblos pueden convertirse en sorprendidas víctimas de grupos o camarillas sin escrúpulos que consiguen asumir el poder porque los ciudadanos no estaban alertas, o porque se mostraban indiferentes a las evidentes intenciones destructoras de los egoístas y ambiciosos. Para emplear las palabras de Truman: "Nuestra victoria es algo más que la victoria de las armas. Es la victoria del ideal cimentado en los derechos del hombre común, en la dignidad del ser humano y en la concepción del Estado como servidor —no amo— de su pueblo." El pueblo libre ha demostrado que puede derrotar a los soldados profesionales y cuyas solas armas morales son la obediencia y la adoración de la fuerza". La "política de buena vecindad" ha sido creada sobre el entendimiento y la tolerancia mutua. Ha sido creada sobre la teoría de que por medio de las amenazas o la intimidación y el empleo de la fuerza militar no podemos esperar la confianza de los demás pueblos. Ha sido creada sobre la base de la discusión libre y franca, mediante la cual nos podemos señalar recíprocamente los errores que cometemos, sin temor a malos entendidos. Lo hacemos con la firme creencia de que los procesos democráticos se reivindican a sí mismos a su debido tiempo. Sin embargo, es inevitable el triunfo final de un pueblo democrático. Las administraciones políticas de hombres egoístas e interesados llegan y se van, pero la voluntad de un pueblo libre no se altera nunca. La voz del pueblo argentino es oída; oída no sólo en las calles y provincias de esa nación, sino también en los corazones de todos los pueblos vecinos de este hemisferio. Su voz, sus acciones, dan seguridad a los pueblos de América de que hará que su patria cumpla sus obligaciones".

Reacción en Washington

WASHINGTON, 24 (AP).—La declaración formulada por el primer ministro británico, Mr. Clement Attlee, en la Cámara de los Comunes, exponiendo que la brusca terminación del programa de préstamos y arriendos coloca a Gran Bretaña en "situación financiera muy grave", provocó una réplica del administrador de Economía Exterior de los Estados Unidos, Mr. Leo Crowley, quien manifestó que "los gobernantes británicos deben reconocer" que los envíos conforme a dicho programa tenían que cesar con la victoria.

El funcionario norteamericano se refirió a los informes que presentó a la Comisión de Bancos del Senado los días 17 y 18 de julio último, ocasión en que manifestó que el programa de préstamos y arriendos sólo sería aplicado "en relación con la defensa de los Estados Unidos y la eficiente prosecución de la guerra hasta la victoria final sobre el Japón". A continuación dijo: "Yo carecía de facultades discrecionales a este respecto, en virtud de la ley y de las promesas hechas al pueblo norteamericano y al Congreso, que acordó un crédito de 40.000 millones para la realización del programa. El difunto presidente Roosevelt, Mr. Truman como vicepresidente y presidente y yo mismo hemos declarado repetidas veces que el sistema de préstamos y arriendos no podía ser utilizado para la rehabilitación y la reconstrucción de postguerra".

Advirtió Mr. Crowley que si no se cumplían las promesas hechas al pueblo norteamericano podría quedar quebrantada toda la autoridad que se ha de necesitar más adelante, si los Estados Unidos han de utilizar sus recursos financieros en la ayuda a las naciones liberadas. Añadió: "No se trata de una brusca terminación de los préstamos y arriendos, sino de una brusca terminación de la guerra contra el Japón". Mr. Crowley consideró que era imposible que los británicos hubieran podido esperar que los Estados Unidos continuaran ese programa a favor de Gran Bretaña después de producida la rendición del Japón, hasta que se llegara a un nuevo tipo de acuerdo.

Los envíos actuales

WASHINGTON, 24 (AP).—Trascendió que los envíos que se hagan de acuerdo con las disposiciones del programa de préstamo y arrendamiento no cesarán mientras el presidente Truman no proclame oficialmente la victoria. Funcionarios de la Administración de Economía Exterior manifestaron que la expiración de dicho programa, anunciada recientemente, sólo se aplica a la solicitud de nuevos materiales, pero que los que ya se encuentran en viaje no serán detenidos hasta el día que el primer magistrado designe como día de la victoria en la lucha con el Japón. Agregaron que ello se producirá dentro de una semana o diez días, a juzgar por el ritmo que llevan las negociaciones con los representantes japoneses.

SIGUE EL EFECTO RADIOACTIVO DE LA BOMBA ATÓMICA

NUEVA YORK, 24 (AP).—Radio Tokio informó que en la zona de Hiroshima, ciudad destruída por la bomba atómica, la radioactividad está provocando creciente número de fallecimientos y que en los primeros 14 días después del ataque, la lista de muertos subió de 30.000 a 60.000. Dijo el locutor:

"Aunque la guerra ha terminado, el espectro de la muerte pende sobre los restantes habitantes de Hiroshima. Investigaciones efectuadas tres días después de que la bomba atómica destruyó a Hiroshima, acusaron 30.000 muertos y 160.000 heridos, sobre una población total de 260.000. Dos semanas después, la lista de muertos ascendió a 60.000 y sigue creciendo.

"La mayoría de los heridos sufrió quemaduras de los poderosos rayos ultravioletas emitidos por la bomba atómica. Quienes estaban a dos kilómetros del centro del estallido de la bomba, sufrieron quemaduras dos o tres veces. Los que estaban a tres o cuatro kilómetros de distancia sufrieron quemaduras que tornaron rojo vivo la piel, pero como eran causadas por rayos ultravioletas, no se sintieron mucho en el primer momento. Dos horas más tarde, sin embargo, se formaron grandes ampollas con todas las consecuencias.

"Aunque se llevaron rápidamente abundantes socorros médicos al lugar del desastre y se prestó atención sin limitaciones a las víctimas, la lista de fallecimientos continuó creciendo diariamente. El examen de 32 soldados de los cuales diez sufrieron quemaduras mientras desarrollaban labores de reconstrucción una semana después del ataque, mostró que los quemados tenían 3150 glóbulos blancos por centímetro cúbico de sangre, mientras que los que parecían en perfecta salud tenían 3000. Una persona en buena salud tiene de 7000 a 8000 glóbulos blancos, de modo que los afectados vieron disminuir su número en más de la mitad. De otro lado, los soldados con quemaduras tenían sólo 2.085.000 glóbulos rojos y los aparentemente indemnes 3.094.000, bastante menos que los 4.500.000 a 5.000.000 de glóbulos rojos de la persona normal. Esto demuestra que ninguno podrá restablecerse completamente de los daños causados por la bomba atómica".

Defensa contra la bomba

WASHINGTON, 24 (INS).—El secretario de Marina, Mr. James Forrestal, anunció que con el invento de un cañón automático, dirigido mediante el "radar", se ha creído encontrar el arma defensiva contra la bomba atómica, ya que al poder derribar a cualquier avión a una distancia de 16 kilómetros evitaría mediante defensas costeras todo ataque aéreo a los Estados Unidos.

LA OCUPACIÓN DE LA MANCHURIA

(Continuación de la 1a. pág., 6a. col.)

territorio, fué ocupada la ciudad de Ebosoi. Durante el día, se contaron más de 14.000 prisioneros. En un campo a corta distancia de Mukden fué liberado un importante contingente de prisioneros aliados, en el que figuran 28 generales de diversas nacionalidades y otros militares de alta graduación. En todas las grandes ciudades manchúes, el orden ha quedado restablecido por completo, hallándose ya en funciones en ellas las nuevas autoridades municipales.

Descendieron en Seoul

MOSCU, 24 (INS.).—Tropas soviéticas aerotransportadas han descendido en Seoul (Keijo), capital de Corea.

La situación en Hárbin

MOSCU, 24 (R).—Se informó hoy que se continúa registrando lucha esporádica en el estratégico centro ferroviario manchuriano de Harbin, que ha sido ocupado por el ejército soviético.

Tropas japonesas en importante número, que aún no se han rendido, continúan haciendo fuego contra los soldados rusos y chinos. El teniente general Shimitsu Noritsuma, comandante del 5o. ejército japonés, que intentó defender los accesos a Harbin, reveló la aplastante derrota que ha infligida a su ejército, cuando dijo que el total de bajas causadas a sus fuerzas, que sumaban 65.000 hombres, alcanzó a 40.000.

Las informaciones recibidas hoy de los diferentes frentes de lucha dicen que columnas de soldados japoneses prisioneros marchan a través de las localidades manchurianas, teniendo que ser protegidos por los soldados rusos contra la furia de la población, que trata de atacarlos y vengar así los sufrimientos que pasaron durante la ocupación.

Los despachos del frente rinden tributo a las magníficas marchas realizadas por la caballería mecanizada mogol a través de los desiertos, fuerzas que luchan junto a los rusos. Los mogoles avanzaron más de 45 kilómetros por día a través del desierto de Gobi, sin agua, sorprendiendo a las guarniciones japonesas, que creían que dichas regiones eran intransitables.

Los rusos se proponen enviar tropas a Hokkaido

NUEVA YORK, 24 (AP). — "Una transmisión radiotelefónica oficial japonesa informó que Moscú ha anunciado su intención de enviar tropas aerotransportadas a la isla metropolitana japonesa de Hokkaido. El mensaje, dirigido al general Douglas MacArthur, con el número 40, dice:

"Según un anuncio de Moscú, se informa que la Unión Soviética está por enviar tropas aerotransportadas a Hokkaido. Si esta información resulta cierta, sería hondamente lamentada por el gobierno japonés, que hace todo lo posible por cumplir con vuestros requisitos al colocar a las fuerzas del ejército y la marina y a los civiles bajo estricta fiscalización. Se espera sinceramente que las fuerzas armadas de las potencias aliadas entrarán en el Japón de acuerdo con el plan que ha comunicado el cuartel general del Supremo Comando de las Potencias Aliadas".

Daniel Martner

Falleció en Santiago

SANTIAGO, 24 (AP).—Falleció el ex ministro de Hacienda Sr. Daniel Martner, profesor de ciencias económicas de la Universidad de Chile y autor de varios textos sobre la materia.

Sus funerales se efectuarán mañana.

J. GIRAL APLAZÓ SU GESTIÓN PARA FORMAR GOBIERNO

MEXICO, 24 (AP).—El primer ministro del gobierno republicano español en el exilio, Sr. José Giral, se entrevistó esta mañana con el presidente, Sr. Diego Martínez Barrio, a quien dió cuenta del fracaso de su primera tentativa de formar gabinete, pero el primer magistrado le solicitó que renovase sus esfuerzos. El Sr. Giral declaró al terminar la entrevista que continuaba sus gestiones, pero que consideraba poco probable que hubiese noticias antes de mañana.

A ese respecto, dirigentes republicanos que conversaron durante el día con el señor Giral, expresaron que los esfuerzos del primer ministro se han visto coronados por el éxito y que en las próximas horas habrá de aparecer una declaración oficial. Se agrega que el grupo socialista que acompaña al señor Juan Negrín no formará parte del gobierno y que tampoco lo harán los comunistas, indicando amigos del señor Negrín que éste rechazó el ofrecimiento de una cartera en las primeras gestiones y que, en consecuencia, los señores Ramón González Peña, Julio Alvarez del Vayo y Ramón Almoneda, miembros de esa fracción socialista, y Vicente Uribe, comunista, que apoya al Sr. Negrín, se negaron a participar en el nuevo gabinete.

El señor José Antonio de Aguirre, ex presidente del gobierno provisional de Euzkadi, es esperado en esta capital, procedente de Nueva York, y se vincula su viaje a la formación del gabinete, mencionándose como ministros a los señores Fernando de los Ríos, Alvaro de Albornoz, Indalecio Prieto y Carlos Esplá, miembros de la Junta Española de Liberación, y a los señores Augusto Barcia Trelles y Francisco Largo Caballero. Los observadores señalan que un gobierno así formado puede obtener en las Cortes la ratificación de las dos terceras partes de los votos, computándose éstos en la siguiente forma: socialistas de Prieto, 27; Izquierda Republicana, 18, y acaso 26; Unión Republicana, 15; Izquierda Catalana, 6, y vascos, 1.

El quórum de las Cortes es de 100 miembros, pero existen diferencias de opinión en cuanto a la mayoría necesaria para la ratificación del nuevo gobierno. Mientras el presidente Martínez Barrio afirma que sólo es requerida una simple mayoría, los socialistas sostienen que la Constitución exige para dicha ratificación dos tercios de votos.

El señor Alejandro Otero, jefe del grupo socialista que se opone al señor Negrín, declaró que su grupo no colaborará en el gobierno con elementos "vetados" en España. No mencionó quiénes eran esos elementos, pero otro dirigente explicó que el partido recibió el "mandato" de los socialistas de Madrid de no colaborar con el señor Negrín o con los comunistas, agregando: "No intentamos obstruir la formación del gobierno. Asistiremos a las sesiones de las Cortes cuando se las convoque para la ratificación de cualquier gobierno, y votaremos a favor o en contra, como nos parezca mejor". Señaló que si su grupo se negaba a asistir a las sesiones, probablemente no se lograría quórum, pero los momentos —añadió— no son apropiados para maniobras obstruccionistas.

Integrantes del mismo grupo expresaron que se había llamado a México a los elementos que se encuentran en el extranjero, con el propósito de aumentar su representación en las Cortes, esperándose la llegada de los señores Indalecio Prieto y Belarmino Tomás, de Nueva York, y del profesor Luis Jiménez de Asúa, de Buenos Aires. Los dirigentes del partido de Izquierda Republicana, al que pertenece también el señor Giral, revelaron que habían enviado un mensaje al señor Augusto Barcia, ex primer ministro que reside en la Argentina, para que apresure su viaje.

En el domicilio del Sr. Giral se dió por la noche este comunicado:

"El señor Giral, encargado por el presidente, Sr. Martínez Barrio, de la formación del gobierno republicano español, decidió aplazar la solución de la crisis, a requerimiento de los nacionalistas vascos, quienes le han rogado esperar la llegada del presidente del gobierno de Euzkadi, Sr. Aguirre, que tendrá efecto mañana por la mañana. Poco después de la petición de los vascos, el Sr. Alvarez del Vayo, ministro de Estado del gabinete dimisionario del señor Negrín, a pesar de la negativa sostenida por el partido a que ambos pertenecen a autorizar la presencia del señor Negrín en el nuevo gobierno, acudió al domicilio del señor Giral para unirse a la petición de los vascos en el sentido de que se espere la llegada del señor Aguirre, antes de resolver la crisis.

"El señor Giral, en vista de ambas peticiones, y deseando que el gobierno que ha de presidir tenga la máxima colaboración y el apoyo de todos los sectores de la emigración republicana, ha accedido a lo que se solicitó, después de consultar al presidente, dando a conocer por medio de esta nota las causas de la demora a pesar de la urgente necesidad de dotar a la República Española de un gobierno que cuente con el apoyo máximo de la opinión democrática".

La declaración de Truman

MADRID, 24 (AP).—En esferas oficiales se ha manifestado gran interés por conocer cuáles han sido, exactamente, las palabras empleadas por el presidente Truman al referirse a la posición de los Estados Unidos con respecto a España.

CHILE

SUSPENSIÓN DE COMPRA DE COBRE POR LA UNIÓN

WASHINGTON, 24 (AP).—El gobierno de los Estados Unidos notificó al de Chile que el convenio firmado entre ambas naciones para la venta de cobre proveniente de las pequeñas minas del norte de este último país, expirará el 30 de septiembre. En fuentes bien informadas se indicó que dicho contrato fué prorrogado por un plazo de dos meses, o sea desde el primero de agosto hasta el 30 de septiembre, con el fin de permitir que las pequeñas minas, cuyo costo de producción es muy elevado, tuvieran tiempo para hacer los reajustes necesarios que demanda la nueva situación creada.

Los funcionarios de la embajada chilena luego de informar que el Departamento de Estado entregó a la Embajada un memorándum, en el que, en nombre de la United States Commercial Company, se notifica al gobierno chileno acerca de la terminación del contrato, manifestaron que cerca de veinte mil mineros de su país se verán afectados por la medida.

Funcionarios de la Junta de Producción de Guerra estudian las necesidades de postguerra de los países extranjeros en materias primas, así como las de la industria norteamericana. Posteriormente, se informará a los países latinoamericanos hasta qué punto será reducido el monto de los respectivos contratos.

Demostraciones al Sr. Ciro Torres López

SANTIAGO, 24 (AP). — El intelectual argentino Sr. Ciro Torres López, que se encuentra en esta capital después de haber realizado un viaje de divulgación cultural por ciudades del centro y sur del país, ha sido objeto de espontáneos homenajes de parte de diversos círculos de esta capital. El Rotary Club, en su última sesión, lo tuvo como invitado de honor.

Ayer a las 18 concurrió a la reunión celebrada en su honor por el Círculo Palestino, y a las 21 asistió a una sesión extraordinaria del Centro Argentino.

Durante su permanencia en esta capital, el señor Torres López dictará varias conferencias.

LOS REGÍMENES DE LAS NACIONES DEL SUDESTE EUROPEO

MOSCU, 24 (R). — El diario del ejército soviético, "Estrella Roja", en el primer comentario sobre el discurso del ministro de Relaciones Exteriores de Gran Bretaña, Mr. Bevin, pronunciado el lunes en la Cámara de los Comunes, declara que los regímenes en Bulgaria, Rumania, Yugoeslavia y Hungría son ampliamente democráticos "y se desarrollarán en su propia forma, sin que importe lo que digan las personas que no pueden imaginarse la democracia sin un papel importante de la reacción y los elementos pro fascistas".

El diario agrega que el discurso del ministro de Relaciones Exteriores, en el cual se opuso a la substitución de una forma totalitaria por otra, ha satisfecho a los conservadores, pero desagradó a muchos miembros laboristas.

"Los laboristas esperaban de Bevin que hiciera una declaración sobre la cuestión de la cooperación con la Unión Soviética para destruir los restos del fascismo en Europa, y apoyar a aquellos países en los cuales se está realizando una purga radical de los elementos fascistas. Las fuerzas reaccionarias de esos países están esperando un apoyo exterior, pero sus esfuerzos serán vanos".

Declaración del ministro de Relaciones búlgaro

SOFIA, 24 (AP).—El ministro de Relaciones Exteriores de Bulgaria, señor Petko Stainkov, declaró que "desde el punto de vista político las recientes manifestaciones de los Sres. Byrnes y Bevin tienen importante significado para nosotros, pero desde el punto de vista jurídico todo depende de lo que decida y haga la Comisión Aliada de Control".

Los corresponsales podrán entrar en Polonia y Bulgaria

WASHINGTON, 24 (AP).—El Departamento de Estado anunció que Polonia y Bulgaria accedieron a permitir la inmediata entrada a esos países de "un número de corresponsales de diarios norteamericanos", información que es el resultado de varios meses de esfuerzos, incluso gestiones realizadas por Mr. Truman en ocasión de la conferencia de Berlín, para permitir el viaje de corresponsales a las regiones del este de Europa.

El gobierno polaco accedió a permitir la entrada de un representante de The Associated Press, otro de United Press y otro de International News Service, declarando que por ahora deben fijarse limitaciones, pero que otros pedidos para enviar informaciones desde Polonia serán considerados más adelante. A su vez, el Departamento de Estado agrega que "a este respecto existe en Varsovia y en toda Polonia gran escasez de alojamientos y falta de elementos de transporte, y las comodidades disponibles en la actualidad, especialmente en Varsovia, son muy limitadas.

Plebiscito entre los polacos en Alemania

HAMBURGO, 24 (AP).—Hoy se inició un plebiscito en la zona británica para determinar si los 500.000 polacos que se encuentran en esa zona están dispuestos a volver a Polonia. Las autoridades británicas anunciaron que a los polacos que no quieran regresar se les dará luego otra oportunidad para que se resuelvan. En una declaración dirigida a los polacos, los británicos expresaron que la repatriación comenzará lo más pronto posible, y agregaron que ya se ha llegado a un acuerdo con los gobiernos polaco y ruso.

Dr. Hugh H. Young

Falleció en Baltimore

BALTIMORE, 24 (AP).—A la edad de 75 años falleció el Dr. Hugh H. Young, cirujano y urólogo de renombre internacional.

Vendedor de periódicos en su niñez, cuidador de caballos de raza en su primera juventud, médico y uno de los mejores cirujanos de su patria después, el Dr. Hugh Hampton Young, que acaba de fallecer en la Unión, era un vigoroso hijo de su esfuerzo y representaba, por así decirlo, un hermoso y noble ejemplo de lo que puede una bien dirigida voluntad de superación. Como muchos otros hombres de prestigio de la gran democracia del Norte, el Dr. Young encarnaba el prototipo del "self made man". Nacido en San Antonio, Texas, cursó sus estudios en las universidades de Virginia y Johns Hopkins, en cuyo ins. en cuyo hospital tuvo a su cargo el departamento de urología. En esa especialidad se destacó tempranamente y a ella dió consagrado la mayor parte de sus días. Sus trabajos sobre urología lo hicieron acreedor a la medalla Edward L. Keyes, alta recompensa con la que se premió la perseverancia y la utilidad de su paciente dedicación. Fruto de esa silenciosa labor fueron sus obras científicas, entre las que se cuentan numerosos libros y varios centenares de artículos. De los primeros se señalan, por su importancia, y por lo que ellos representan como contribución valiosa para la ciencia "Young's Practica of Urology", en el que el Dr. Young expuso los resultados de su personal experiencia en la urología; "Urological Roentgenology", "Genital Abnormalities", "Hermaprodtism and related adrenal diseases", etc. Hace pocos años el Dr. Young dió a la estampa una autobiografía en la que narró las experiencias diversas de su propia vida, con un interés que cautivó por su sinceridad. En las páginas apasionantes de esa obra, aportó datos importantísimos acerca de los aspectos más delicados de la cirugía, y se refirió también a otros aspectos de su existencia. En la primera guerra mundial se incorporó a las fuerzas expedicionarias norteamericanas en carácter de cirujano consultante mayor, y permaneció dos años en Francia. A su regreso a los Estados Unidos, donde ya había actuado como profesor de urología en la Universidad Johns Hopkins volvió a ejercer otros cargos, tales como el de director del Instituto Urológico Brady de aquel establecimiento, y el de director del "Journal of Urology". Fué presidente también de la Societé Internationale d'Urologie, de la American Association of Genitourinary Surgeons y de la American Urological Association. También dirigió la Royal Society of Medicine, de Londres.

LOS AUSTRALIANOS DESEAN TRATAR EN PIE DE IGUALDAD

SIDNEY, 24 (AP).—Mr. Herbert Evatt, ministro de Relaciones Exteriores de Australia, acusó a Gran Bretaña, en una declaración, de no dar a su país "un pie de igualdad" en las discusiones de paz, y afirmó:

"Esto no sólo debe ser impedido en interés de Australia, sino de toda la Comunidad Británica de Naciones".

Más adelante dijo:

"Hay todavía ahora una deplorable tendencia en luchar para relegar a Australia y para subordinar su situación, ya sea no consultándola para nada o bien haciéndolo en forma descuidada y no en un pie de igualdad".

Los observadores consideran esta declaración como una de las más importantes emitidas con respecto a las relaciones del Commonwealth. Mr. Evatt, en su declaración, describió las gestiones que se están realizando para lograr una mayor jerarquía para Australia, y dijo que su país y Gran Bretaña diferían acerca de si el general australiano Sir Thomas Blamey debería asistir a la ceremonia de la firma de la rendición como agregado al servicio representativo británico o directamente como representante de Australia.

El secretario para los Dominios, Mr. Addison, negó que Gran Bretaña se opusiera a los deseos de Australia. Mr. Evatt afirmó que la oficina para relaciones exteriores de los Dominios anunció el 17 de agosto que el Departamento de Estado de los Estados Unidos había rechazado las demandas australianas y declarado que el general Blamey sólo "acompañaría" a los representantes del Reino Unido en la rendición".

Aseguró que "el gobierno australiano trató el asunto directamente con el general MacArthur y el ministro interino de los Estados Unidos en Canberra. El resultado fué que los Estados Unidos accedieron a las demandas australianas de estar representados en forma directa".

Al referirse al papel sobresaliente desempeñado por Australia en la guerra contra el Japón, Mr. Evatt también profestó por el acuerdo tomado por los británicos en la declaración de Potsdam sin consultar a Australia. Declaró:

"Tuvimos la primera noticia acerca del asunto por su publicación en todo el mundo. Se tomó el cuidado de consultar a China y, aparentemente, también a la Unión Soviética". Agregó que también en el caso del tratamiento y el mantenimiento de la soberanía del Emperador "los hechos mostraron la poca consideración que se dió a nuestra propuesta".

"Y nuevamente en el caso del Consejo de Ministros de Relaciones Exteriores —continuó— Australia, principal beligerante contra el Japón, fué excluída de ese Consejo, aun en relación con el arreglo definitivo del Japón, en tanto que China fué incluída sin haber sido beligerante en Europa. Según nuestra opinión, esto no es satisfactorio y sabemos que nuestra opinión es compartida por Nueva Zelandia. Una vez más estamos en peligro de aparecer representados en decisiones en las cuales no hemos tenido verdadera participación y para las qué no hemos podido hacer escuchar nuestra voz. Hace sólo unos meses el gobierno del Reino Unido dió a Australia la más solemne de las seguridades en el sentido de que nuestras reclamaciones serían consideradas como parte principal, no sólo en los acuerdos con relación al Japón, sino también en el arreglo de paz tanto en Europa como en el Pacífico. Después de esta seguridad se emitió la declaración de Potsdam. Evidentemente debería revisarse en forma inmediata toda la situación con respecto al arreglo de paz, en el cual Australia debe tomar parte por razón de su sobresaliente contribución para derrotar a nuestros mortales enemigos".

Wavell partió para Londres

NUEVA DELHI, 24 (AP).—El virrey británico de la India, mariscal Sir Archibald Wavell, emprendió viaje a Londres, donde efectuará consultas con el Gobierno.

Dr. Alfred Salter

LONDRES, 24 (AP).—Falleció a los 72 años de edad el Dr. Alfred Salter, médico y dirigente laborista, quien durante 20 años representó a su partido en la Cámara de los Comunes.

LA NACION
R. N. PROP. INTELECTUAL Nº 148.104
Precio del ejemplar . . . 10 centavos
Ediciones dominicales y extraordinarias . . 15 "
TARIFA DE SUSCRIPCIONES
Edición diaria

Capital, Interior, Toda América y España	Exterior
Un mes (*) . . $ 3.—	—
Tres meses . . „ 9.—	$ 25.—
Seis meses . . „ 18.—	„ 50.—
Un año . . . . „ 36.—	„ 100.—

(*) Un mes, solamente Capital

Edición Dominical Exclusivamente Excepto Capital
Seis meses . . . $ 4.— $ 12.—
Un año . . . . „ 8.— „ 24.—
Giros y correspondencia a nombre de la Administración: Casilla de Correo 773

en sabor...

en fragancia...

SE TORNA VIOLENTA LA ACTUAL CAMPAÑA POLÍTICA BRASILEÑA

RIO DE JANEIRO, 24 (AP).—En la primera campaña política nacional que se realiza desde hace quince años se ha registrado el tercer muerto como consecuencia de la misma, por la animosidad entre las facciones que concurrirán a las elecciones del 2 de diciembre. Los diarios informan sobre los disturbios ocurridos en diversas partes del país; cinco actos políticos en favor del candidato de la oposición, general Eduardo Gomes, atacados por partidarios del presidente Vargas, y otros dos efectuados en apoyo de la continuidad del primer magistrado, dispersados por los partidarios del general Gomes. El presidente Vargas aun no ha anunciado definitivamente si aceptará presentar su candidatura para continuar al frente del país.

La muerte ocurrida ayer se produjo en Belo Horizonte, donde el obrero José Azeredo, durante un mitin del partido Trabalhista Brazileiro, en apoyo de Vargas, recibió un balazo, a causa del cual falleció en el acto. Otros lucharon a puñetazos o provistos de elementos contundentes, pero ninguno resultó herido de gravedad.

En marzo último, poco después de comenzar la campaña política, dos personas murieron a consecuencia de tiroteos que se produjeron en Recife, al celebrar la Unión Democrática Nacional sus primeras manifestaciones públicas en apoyo de la candidatura del general Gomes.

Entonces ocurrieron diversos disturbios, pero se tranquilizaron los ánimos y los actos públicos se desarrollaron ordenadamente hasta el 4 del actual, cuando al ser disuelta una reunión que se celebraba en favor del general Gomes en un suburbio próximo a la capital, dos personas resultaron heridas de tal gravedad que debieron ser internados en un hospital, y otras, incluso uno de los oradores, sufrieron lesiones menores. La tirantez aumentó el lunes último, ocasión en que los asistentes a un mitin en favor de Vargas apedrearon las ventanas de la Facultad de Derecho de Río de Janeiro, de la que la mayoría de los estudiantes es partidaria del general Gomes.

Los siete disturbios de que hoy informa la prensa incluyen la muerte de un obrero en Belo Horizonte y el incidente ocurrido en Maceio, Estado de Alagoas, donde el orador de un acto oficialista fué expulsado violentamente de la tribuna, y se vió obligado a refugiarse en una oficina de reclutamiento militar.

Los partidarios del general Gomes informan que los mitines que realizaban en la plaza Duque de Caixas, en ésta; en Bezerros, en Pernambuco; en Uniao Palmares, en el Estado de Alagoas; en Neopolis, en el Estado de Serigipe, y en Quarai, Estado de Río Grande del Sur, fueron atacados por partidarios del Dr. Vargas.

En Uniao Palmares fueron amenazados con armas y la tribuna fué incendiada al terminar el mitin.

La información de Belo Horizonte

BELO HORIZONTE, Brasil, 24 (AP). —Un muerto y varios heridos, incluso una mujer, es el saldo de los disturbios de anoche, registrados durante el mitin del Partido Trabalhista Brazileiro, el cual pugna por conseguir la aceptación por el presidente Getulio Vargas de su candidatura a las elecciones del 2 de diciembre.

El jefe de policía, Sr. Luis Martín Soares manifestó al corresponsal que efectúa una amplia investigación de los disturbios, pero que hasta ahora no se han hecho detenciones, dado que no se ha establecido la identidad de los provocadores del incidente, ni cómo comenzó la refriega. Añadió que ninguno de los heridos está de gravedad, y que la situación es hoy tranquila.

En el mitin que había sido organizado con días de anticipación los oradores encarecieron a sus partidarios que influyan para que Vargas acepte la candidatura. Una información de la agencia Assa Press dice que la lucha sobrevino cuando soldados de la aviación intervinieron ofendidos por las expresiones contrarias al candidato opositor, general de aviación Eduardo Gomes. Los "queremistas" amenazaron a los soldados y éstos, continúa la Assa Press, "se defendieron con sus armas". Murió instantáneamente el obrero José Azeredo, hijo, alcanzado por un proyectil. Los heridos cayeron en peleas a puñetazos y con cachiporras.

Hoy el Partido Trabalhista Brazileiro realizará servicios especiales en los funerales de Azeredo.

Lance caballeresco

PORTO ALEGRE, 24 (AP).—Se ha revelado que el Sr. José Antonio Flores da Cunha, ex interventor del Estado, dirigente de la Unión Democrática Nacional, opositora, ha desafiado a duelo al ministro del Interior, señor Cilón Rosa, probablemente a consecuencia de las violentas notas cambiadas con motivo de haberse opuesto el Sr. Rosa, sin éxito, a que la Junta Electoral inscribiese al viejo Partido Republicano Riograndense.

Rosa es uno de los jefes del Partido Social-Democrático, oficialista, pero se espera que dicho partido se incorpore a la Unión Democrática Nacional.

Parece poco probable que se realice el duelo, pues el Sr. Rosa ha contestado que no puede batirse dada su condición de ministro, pero, agrega, que como simple ciudadano, siempre sabrá cómo contestar.

CUBA

FUÉ LEVANTADA LA CENSURA EN EL PAÍS

LA HABANA, 24 (AP).—El Dr. Fernández del Riego, director de la Oficina de Censura, informó que a partir de hoy queda eliminado todo sistema de censura vigente en el país.

LOS "HOMBRES LOBOS" EN CHECOSLOVAQUIA

Por JEAN DAMES

PRAGA, agosto de 1945.

La policía checa acaba de descubrir una serie de documentos muy importantes acerca de la organización nazi Werwolf, que desde la liberación del territorio checo se dedica a practicar actos de sabotaje a diario. Ya al día siguiente de la ocupación de la capital de Moravia, Brno, por el ejército rojo, comenzaron los atentados contra ferrocarriles, fábricas y personas de nacionalidad checa. Eslovaquia había sufrido los mismos atentados durante la conquista de esa provincia por las tropas rojas.

Luego los "hombres lobos" trasladaron sus actividades a Moravia y después a Brno, y fueron rechazados gracias a la acción de la policía y del ejército checo. Los puentes dinamitados, las fábricas y las vías férreas saboteadas, las personas atacadas, son atentados que ocurren casi a diario.

Hace unos días se produjo la terrible catástrofe de Usti, sobre el Elba, que destruyó casi por completo el barrio industrial de esa ciudad, ocasionando perjuicios por valor de cien millones de coronas; además hubo que lamentar decenas de muertos y centenares de heridos, mientras que los grupos de soldados alemanes asesinaban y saqueaban, refugiándose en los bosques vecinos, donde ahora se los persigue.

Esa actividad terrorista de los "hombres lobos" reclutados entre los sudetes es posible debido a que cuentan con la ayuda de la población alemana de la región, y a que, por otra parte, ha sido cuidadosamente preparada y organizada desde hace tiempo. Los documentos que cayeron en poder de la policía checa demuestran que la organización fué fundada cuando ya se preveía el resultado de la guerra y preparada científicamente con todos los medios y materiales imaginables. La "Werwolf" había establecido un plan de sabotaje en toda Europa para cuando terminaran las hostilidades. Dicho plan comprendía: primero, el sabotaje en todas sus formas de la producción y de los transportes en general; segundo, el asesinato sin motivo y sin piedad —con los menores riesgos, empleando armas de fuego provistas de silenciador o por medio del veneno— del mayor número posible de civiles, sin tener en cuenta la edad o el sexo; tercero, acciones llamadas "psicológicas", destinadas a minar la moral de los vencedores y sembrar la confusión entre ellos. Centrales de la organización que a la vez serían puestos de comando, arsenales y escuelas de entrenamiento fueron creadas en Berlín y en varias capitales europeas, especialmente París, Belgrado y Praga, así como también en las regiones sudetes, consideradas como el supremo "reducto" del nazismo. Solamente en las regiones sudetes los nazis habían fundado centrales de su organización en las siguientes ciudades: Carlsbad, Lidarec, Teplitz y Zwali. La central de Berlín estaba ubicada en la Vattaikirch-Platz y comprendía, en su calidad de sucursal del extranjero, siete secciones, según los distintos aspectos de la actividad terrorista del "Werwolf".

Además, la central de Berlín disponía en Alemania de numerosos laboratorios, talleres, fábricas y usinas, donde se construían los materiales necesarios para los "hombres lobos". La especialidad de una de esas secciones consistía en la fabricación de máquinas infernales disimuladas en objetos corrientes. Fueron halladas latas de conservas de marcas extranjeras, perfectamente imitadas, que contenían suficientes explosivos para volar una casa. Los "hombres lobos" de la región de Marienbad utilizan polveras de señora, cuya explosión es mortal a una distancia relativamente considerable. Un laboratorio instalado en Brandeburgo se había especializado en la fabricación de tabletas de chocolate explosivas. Lapiceras fuente y lápices eran también fabricados en grandes cantidades. Además de las armas siluetas, las fábricas de la organización construían obuses y balas que imitaban a la perfección las municiones utilizadas por los ejércitos aliados.

Dichas municiones contenían explosivos de extraordinario poder y debían ser abandonadas por las tropas alemanas en retirada, no en grandes cantidades, sino repartidas entre las verdaderas municiones aliadas. Ese aspecto de la cuestión psicológica era completado mediante la distribución, entre los equipos de saboteadores que trabajaban en un país determinado, de armas y municiones utilizadas por los ejércitos de un Estado aliado o vecino de ese país. Por ejemplo, los saboteadores nazis que operaban en Inglaterra o en Escandinavia, debían recibir armas de fabricación rusa; en cambio, los enviados a territorio soviético, serían provistos de armas y municiones de origen norteamericano o británico. En esa forma, los nazis esperaban producir rozamientos y dissensiones entre los aliados.

Al mismo tiempo, la policía checa pudo detener a un ex ciudadano checo empleado en la central de Vattaikirch-Platz de Berlín, que proporcionó a las autoridades detalles muy interesantes sobre los medios y las finalidades de la "Werwolf". Se conoce ahora la identidad de algunos jefes de las bandas que operan en las regiones del Sudete y que tienen desde hace tiempo documentos de identidad en regla, con nombre supuesto. Se descuenta que los miembros de la organización hallarán su último refugio en las regiones sudetes, donde cuentan con el amparo de la población. No hay duda que su número es importante, su organización perfecta y su fanatismo muy grande, pero serían rápidamente reducidos a la impotencia si no tuvieran la permanente complicidad de los sudetes, que en esa forma se vengan, sin mayores riesgos, de la derrota sufrida por el tercer Reich y por el derrumbamiento de sus esperanzas de transformar a los checos en esclavos.

(Copyright 1945, por AFP)

EN OSLO SE OYERON OTROS TESTIMONIOS CONTRA V. QUISLING

OSLO, 24 (AP).—Dos de los más importantes testigos de la acusación prestaron hoy declaración en el proceso por traición al mayor Vidkun Quisling. Uno de ellos, George Wilhelm Muller, fué presentado por el fiscal, Sr. Annaeus Schoejdt, como "el brazo derecho de Josef Terboven, comisionado alemán en Noruega", y afirmó que, en opinión de los alemanes, los principales objetivos de la gestión del acusado eran concertar una paz entre Noruega y el Reich y movilizar luego el ejército nacional en favor del esfuerzo de guerra del Eje.

En esta jornada fueron veinte los testigos citados por la acusación a fin de probar los cargos formulados contra Quisling, pero las manifestaciones de Muller tuvieron la virtud de levantar murmullos de indignación en la sala del alto tribunal. Otro testigo calificado fué Wilhelm Hagelin, hombre de negocios noruego, representante de Quisling en Alemania, y que después de la invasión por las fuerzas germanas ocupó el cargo de ministro del Interior en el gobierno encabezado por aquél. La sala entera y el mismo Quisling se volvieron cuando Hagelin, que tiene actualmente 63 años, entró bajo severa custodia. Sin embargo, no se cambió entre los nombrados mirada alguna y pronto Quisling, mordiéndose los labios, dirigió nuevamente su vista al estrado de los jueces.

Hagelin, que será asimismo juzgado por traición en fecha próxima, ha pasado tanto tiempo en Alemania, que habla su idioma de origen con fuerte acento germano. Al ser interrogado declaró que no había tenido relación alguna con el ministro del Reich señor Alfred Rosenberg mientras era representante del Sr. Quisling en Alemania y trató en toda forma de eludir su responsabilidad en la preparación de los planes que condujeron a la invasión de Noruega.

En cambio, Muller, hablando con firmeza y precisión, declaró que "Terboven había sido informado, tanto por el gobierno alemán como por otros funcionarios germanos en Noruega, que los principales objetivos de Quisling eran concertar una paz formal con Alemania y más adelante movilizar a la juventud noruega para combatir al lado del Eje. Ese entendimiento, que, por lo menos, era conocido por ambas partes, fracasó porque Quisling no hizo cuestión de concertar la paz y a su vez los alemanes no exigieron que el ejército noruego se movilizase y sólo pidieron que la defensa de Noruega fuese nuevamente reconstituída".

El fiscal leyó al tribunal pasajes del discurso pronunciado por Quisling al cumplirse el primer aniversario de la invasión alemana a Noruega y subrayó que en esa oportunidad el jefe del gobierno títere se vanagloriaba de haber ordenado un año antes a las naves de guerra que cesaran la lucha y que los buques mercantes interrumpiesen sus viajes a puertos aliados. Con tono impaciente, Quisling admitió que, efectivamente, había pronunciado esas palabras.

PARAGUAY

EN UN FRIGORÍFICO SE PRODUJO UN INCENDIO

ASUNCION, 24 (AP). — Se produjo un incendio de grandes proporciones en el establecimiento frigorífico que la empresa Liebig Extract of Meat Company tiene establecido cerca de esta capital, en el lugar denominado Zeballos. El siniestro, que fué dominado, aunque después de haber adquirido grandes proporciones, destruyó totalmente las secciones de materiales de pintura.

URUGUAY FESTEJA OTRO ANIVERSARIO DE SU SOBERANÍA

MONTEVIDEO, 24 (Esp.). — La celebración del 120o. aniversario de la declaratoria de la independencia comenzó esta noche con una manifestación que recorrió la avenida Diez y Ocho de Julio, desde el monumento al gaúcho hasta la plaza Independencia, donde el público entonó el Himno Nacional frente a la estatua del general Artigas. Las arterias principales fueron iluminadas profusamente, resaltando las banderas de la patria por los focos de los reflectores.

El número principal de mañana consistirá en el desfile militar, del que participarán las fuerzas de guarnición en la capital, figurando la agrupación de marina, los alumnos de las escuelas Militar y de Aplicación, las fuerzas de infantería, artillería y caballería, las unidades con armas antiaéreas y los tanques adquiridos recientemente en los Estados Unidos por el sistema de Préstamo y Arriendo. Las tropas serán revistadas por el presidente de la República, Dr. Juan J. Amézaga, y por el ministro de Defensa Nacional, general Alfredo R. Campos, quienes se dirigirán luego al palco oficial levantado en la intersección de las avenidas Diez y Ocho de Julio y Agraciada. Durante el desfile evolucionarán las escuadrillas de la Aeronáutica Militar. El programa lo completan un Tedéum, a oficiarse en la catedral, y por la noche numerosas reuniones sociales.

Adhesión de los exiliados argentinos

MONTEVIDEO, 24 (R). — Con motivo de cumplirse mañana un nuevo aniversario de la efemérides patria, un grupo de exilados argentinos en esta capital, integrantes de la Asociación de Mayo, depositarán a las 11 una ofrenda floral al pie del monumento a Artigas.

Los mencionados dirigentes políticos argentinos concurrirán al acto en su totalidad, destacándose que estarán presentes los Sres. Nicolás Repetto, Alfredo L. Palacios, Luciano Molinas, Santiago Nudelman, Guillermo Korn, José Gabriel, Ernesto Rondanina y David Tiefenberg.

Contestación de notas de dos diplomáticos

MONTEVIDEO, 24 (Esp.). — El canciller, ingeniero Serrato, dirigió hoy sendas notas al embajador argentino, Dr. Alberto E. Uriburu, y al ministro ruso, Sr. Nicolai V. Gorelkin, en las que contesta las comunicaciones que estos diplomáticos le dirigieron hace algún tiempo con respecto a publicaciones de prensa y transmisiones radiotelefónicas que consideraron agraviantes para sus respectivos gobiernos. Los términos de las respuestas no han trascendido.

Donación del Dr. Agustín Rodríguez Araya

MONTEVIDEO, 24 (AP). — El ex diputado nacional argentino Dr. Agustín Rodríguez Araya, que mañana regresará a su patria, juntamente con otros exilados, ha sido objeto de una donación anónima en dinero. El Dr. Rodríguez Araya resolvió invertir la suma de dinero recibida en seis medallas de oro alusivas, las que serán entregadas a los alumnos de la escuela pública de Montevideo que lleva el nombre de República Argentina que desarrollen los mejores trabajos sobre los dos temas siguientes: primero, Artigas y San Martín; segundo, Varela y Sarmiento. En la referida escuela se realizó esta tarde una emotiva ceremonia recordatoria de la festividad patria del 25 de agosto, en la que fueron invitados de honor el ex gobernador de la provincia de Santa Fe Dr. Luciano F. Molinas y el Dr. Rodríguez Araya.

REGRESA DE G. BRETAÑA UN MÉDICO ARGENTINO

LONDRES, 24 (AP). — El médico argentino Dr. Carlos Ottolenghi, profesor de la cátedra de cirugía ortopédica de la Universidad de Buenos Aires, expresó el deseo que muchos de sus colegas y compatriotas vengan a Gran Bretaña para compenetrarse de los grandes adelantos registrados en la cirugía británica durante los años de guerra.

Añadió que "la escuela británica de cirugía ortopédica es la más sobresaliente" y señaló que "tan pronto como llegue a la Argentina trataré de hacer los arreglos necesarios para que médicos argentinos vengan a este país. Mis conversaciones con numerosos profesores británicos me han convencido de que los médicos argentinos serán recibidos con el mayor placer y les serán dadas todas las facilidades para que realicen estudios en varias clínicas".

El Dr. Ottolenghi llegó a Gran Bretaña hace un mes en misión no oficial de la Universidad de Buenos Aires y de la Asistencia Pública, para estudiar la organización de los centros para tratamiento de fracturas y parálisis. Su viaje fué facilitado por el Ministerio de Relaciones Exteriores de Gran Bretaña, por intermedio del embajador en Buenos Aires, Sir David Victor Kelly.

El médico argentino visitó los principales hospitales británicos y centros de rehabilitación, ubicados en distintos puntos del país. Acompañado por Sir Reginald Watson Jones y el comodoro Clark, jefes de la sección ortopedia de unos de los hospitales de las Reales Fuerzas Aéreas, asistió a varias operaciones.

"He visto trabajos maravillosos — declaró— en aquellos centros, donde los inválidos y heridos son preparados para volver a la vida activa. Las personas mutiladas y desfiguradas reciben cursos psicológicos especiales, como también físicos. Los pacientes están separados en secciones especiales, de acuerdo a sus heridas. Esos centros tienen sus propios campos de deportes, piletas de natación y salones de conferencia. Lo que más me impresionó fué el hospital de Roehampton, el centro más grande de amputaciones, en el cual se han hecho unas 8000 piernas artificiales y 2000 brazos, y que por semana entrega ahora 300 miembros. En otros hospitales he visto los últimos experimentos realizados con penicilina y sulfamida. En todas partes he quedado sorprendido por la espléndida organización de los servicios médicos y administrativos, especialmente en los hospitales de las Reales Fuerzas Aéreas".

El Dr. Ottolenghi fué uno de los extranjeros que fueron recibidos como invitados de honor en el almuerzo del Colegio Real de Cirujanos, que preside Sir Alfred Webb Johnson, a quien en esta oportunidad el Dr. Ottolenghi entregó un mensaje de felicitación del Dr. Caviglia, presidente de la Asociación Argentina de Cirugía.

El Dr. Ottolenghi partirá en el buque francés Groix con destino a la Argentina, donde asistirá al Congreso Médico de Buenos Aires.

PRESENTÓ EN MÉXICO SUS CREDENCIALES EL Sr. HÉCTOR GHIRALDO

MÉXICO, 24 (AP).—Se realizó hoy la ceremonia de presentación de credenciales del nuevo embajador argentino, Sr. Héctor Ghiraldo, al primer mandatario, general Manuel Avila Camacho.

El representante diplomático argentino concurrió al acto acompañado por el primer secretario de la Embajada.

Se había suscitado cierta expectación alrededor de lo que el Sr. Ghiraldo pudiera expresar en su discurso con respecto a la situación interna e internacional de su país, pero el nuevo embajador se limitó a hacer un cálido elogio del presidente y del pueblo de México. Al destacar su deseo de contribuir a la realización de los ideales panamericanos de mutua comprensión y solidaridad, el Sr. Ghiraldo expresó: "Aun necesitamos, señor presidente, conocernos mejor, especialmente en lo que respecta a los valores culturales e intelectuales, sin olvidar las cuestiones económicas y comerciales, que constituyen, en todo momento, los medios para una mejor comprensión y mutuo desarrollo". Agregó que esperaba que su llegada a México ha de marcar la iniciación de una era de cooperación cordial, generosa y recíproca entre México y la Argentina. El presidente Avila Camacho contestó al discurso del embajador en términos muy cordiales.

EL EMBAJADOR DE LA ARGENTINA EN FRANCIA

PARIS, 24 (AP). — El nuevo embajador de la Argentina en Francia, doctor Adrián C. Escobar, inició los primeros actos oficiales, con la visita realizada a M. Rene Meyer, ministro de Obras Públicas, quien actúa como ministro interino de Relaciones Exteriores, mientras dure la ausencia del titular, M. George Bidault.

El ministro de Obras Públicas recibió con gran cordialidad al Dr. Escobar y se refirió en términos elogiosos a su llegada y a la amistad existente entre la Argentina y Francia.

El Dr. Escobar quedó gratamente impresionado por la entrevista, luego de la cual pasó el resto de la tarde en el pabellón argentino de la Ciudad Universitaria, donde inspeccionó el estado en que se encuentra como consecuencia de la ocupación alemana. Los norteamericanos repararon en parte los destrozos causados, utilizándolo como residencia de descanso para los soldados convalecientes.

Comentarios del "Figaro"

PARIS, 24 (AP). — En su edición de la fecha, el diario "Figaro" saluda al nuevo embajador de la Argentina, doctor Adrián C. Escobar, y expone su carrera. "Debemos felicitarnos —dice— de que las relaciones entre Francia y la Argentina, que estuvieron momentáneamente interrumpidas, se reanuden con el intercambio de eminentes personalidades del mundo diplomático. Mientras el gobierno francés nombró a M. d'Ormesson representante en Buenos Aires, el gobierno argentino designó a Adrián C. Escobar para la embajada en París". Termina expresando la esperanza de que el Dr. Escobar se esforzará por fortificar los lazos entre ambos países.

México se propone importar carne argentina

WASHINGTON, 24 (R).—Una información de la embajada norteamericana en México dice que el gobierno del general Avila Camacho considera detenidamente la importación de aproximadamente dos millones de kilogramos de carne envasada y refrigerada, de producción argentina.

La cotización de la lana en la Unión

BOSTON, 24 (R).—Con motivo de la disminución de restricciones sobre lanas sudamericanas dispuesta por la Junta de Producción de Guerra, se ha producido un aumento en el interés del textil cruza de aquella procedencia. La lana cruza gruesa de Buenos Aires, que se compraba, aproximadamente a 18 centavos de dólar la libra (453 gramos), se cotiza ahora, según se informa, a alrededor de 25 centavos de dólar y en cantidades regulares.

Actualmente no existe límite para la concesión de licencias a la importación de lanas argentinas.

REMESAS de FONDOS a ITALIA

ESTA AUTORIZADO EL ENVIO DE FONDOS HASTA $ 1.000 POR MES, RECIBIENDO EL BENEFICIARIO EL EQUIVALENTE DE LIRAS 24.800 APROXIMADAMENTE

Dirigirse personalmente o por carta al

Banco de Italia y Río de la Plata

en su Casa Matriz, Bmé. Mitre 434/48/68, o en cualquiera de sus 43 Sucursales de la Capital e Interior del país

MÁS APORTES PARA SU PLAN DE ACCIÓN NECESITA LA UNRRA

LONDRES, 24 (AP). — La III Conferencia Internacional de la UNRRA ha terminado sus deliberaciones con una advertencia formulada por el director general de la organización, Mr. Herbert Lehman, según la cual, a menos que todos los países miembros de la misma hagan amplias contribuciones al fondo común, la entidad, que tiene por finalidad socorrer a los países apremiados económicamente por la guerra, tendrá que reducir considerablemente su programa de acción.

El Consejo, de acuerdo con una resolución propuesta por el delegado norteamericano, Mr. William Clayton, pidió que todas las naciones hagan una segunda contribución equivalente al 1 o|o de sus ingresos nacionales durante el año fiscal que terminó el 30 de junio de 1943. Para los Estados Unidos esto significa un nuevo aporte de 1300 millones de dólares. Al presentar su propuesta, el secretario ayudante de Estado, Mr. Clayton, dijo que si la participación de los Estados Unidos se elevaba a más del cinco por ciento del total, era muy posible que el Congreso de la Unión no la autorizara. Indicó que los recursos que pedía eran esenciales para poder completar la obra de la UNRRA, a la que todos deben contribuir. Consignó que la Unión ha pagado aproximadamente el 75 por ciento de todas las inversiones de la UNRRA en la primera contribución.

Mr. Clayton pronosticó que la tarea de organización de socorro podía completarse en Europa a fines del año próximo, y unos meses después en el Lejano Oriente. Mr. Lehman, dijo, sin embargo, que aun si todos los países participantes pagaran, difícilmente habrá suficientes fondos para cumplir el programa.

Virtualmente, Rusia, Gran Bretaña, los Estados Unidos y Canadá, han llegado a un acuerdo acerca de la ayuda que la organización presentará a la Unión Soviética. Un alto funcionario manifestó que la solución es satisfactoria para todas las partes interesadas. La decisión, no anunciada todavía, recomienda la adjudicación de 250 millones de dólares a las repúblicas soviéticas de Rusia Blanca y Ucrania. Constituye una transacción en el pedido original soviético de 700 millones de dólares para Rusia. Los delegados británicos y norteamericanos sostenían que 250 millones era la cantidad máxima que podía suministrarse sin trastornar el presupuesto de la UNRRA. Esta divergencia demoró durante muchos días el progreso de la conferencia.

Los rusos acordaron también apoyar la propuesta por la cual se incluye a Francia y Canadá en la Comisión Central que hasta ahora estaba formada por Gran Bretaña, los Estados Unidos, Rusia y China.

Se produjo una incidencia cuando el delegado australiano Mr. S. M. Bruce, calificó como "casi insultante" el veto de la delegación soviética a la proposición australiana para que el Brasil, Yugoeslavia y Australia fueran admitidos en la Comisión Central. El veto soviético se produjo poco después de haberse aprobado por unanimidad la incorporación de Francia y Canadá a esa comisión. Los estatutos de la UNRRA establecen que cualquier cambio dentro de la Comisión Central sólo puede hacerse con la aprobación por dos tercios de votos de los miembros del Consejo. Gran Bretaña y China votaron en favor de la resolución australiana, que obtuvo un total de 29 votos. Los Estados Unidos se abstuvieron, y el delegado norteamericano, Mr. Emerson, explicó que no votaba porque la posición de Rusia había hecho imposible la aprobación de la resolución, y no debido a otra causa.

Mr. Bruce expresó que Rusia no había dado las razones para explicar su posición y que la Unión Soviética había traído a colación "un asunto muy importante contra el cual se hallaba todo el mundo: si se debe permitir la dominación de las grandes potencias o si deben mantenerse los grandes principios por los cuales hemos luchado en la democracia". Agregó que lamentaba que los Estados Unidos se hubieran abstenido en lugar de indicar sus puntos de vista sobre un asunto que, dijo, tenía un enorme significado internacional. Declaró que el caso era saber si se les daría a los pequeños países la oportunidad de expresar sus puntos de vista, y pidió a los rusos que explicaran "por qué habían puesto objeciones a una distribución más amplia de las naciones".

El jefe de la delegación soviética, Sr. V. A. Sergeev, se levantó para replicar que previamente en una reunión de la Comisión había dado los motivos que explican su actitud. Expresó que el voto afirmativo de 29 miembros, de un total de 44 que forman el total de miembros de la UNRRA, demostraba que la resolución australiana no había contado de todos modos con los dos tercios necesarios. "Protesto —dijo— contra la manera como el delegado australiano habló acerca de la Unión Soviética". Se inició entonces un cambio de palabras en la reunión que se había desarrollado hasta ese momento con mucha calma. Poco antes que el Consejo levantara la sesión, el delegado ruso hizo nuevas objeciones, pero pidió que se cambiara su voto negativo, en abstención. Explicó que había votado en contra de la propuesta en razón de que no tenía instrucciones de su gobierno y pidió que, en lo futuro, los proyectos de resolución fueran presentados con mayor antelación para que pudieran ser considerados.

FRANCO PROMETIÓ ELECCIONES EN UN DISCURSO EN VIGO

MADRID, 24 (AP).—El discurso que pronunció anoche en Vigo el general Franco, en el cual prometió elecciones sindicales municipales y provinciales, ocupa prácticamente la primera página de todos los diarios de esta capital.

El texto oficial del discurso, tal como lo publican los diarios de la mañana, no contiene referencia alguna que pueda ser interpretada como la noticia procedente de Vigo en el sentido de que el jefe de Estado había declarado que España no está interesada en la opinión del extranjero, sino en la reconstrucción interna del Estado. El general Franco, sin embargo, ha llamado al régimen "auténtica democracia", y dijo: "No tenemos a la opinión popular; no tenemos miedo de pedir la confianza del pueblo; muy pronto lo veréis en las distintas elecciones de tipo sindical, municipal y provincial que realizaremos".

El general Franco ya había prometido anteriormente elecciones, que un vocero del régimen explicó que serían "de un tipo adecuado al carácter español".

Las Cortes ya han aprobado una ley que convoca a elecciones municipales limitadas.

Se recuerda que las elecciones sindicales se efectuaron el año último y consistieron en la "selección" de los nombres presentados en listas cuya preparación corrió a cargo de las principales autoridades de los sindicatos. Su único fin era designar a los funcionarios que debían ocupar cargos inferiores.

Acuerdo comercial entre España y Portugal

MADRID, 24 (INS). — Se anunció hoy en esta capital que ayer fué firmado un acuerdo comercial entre España y Portugal.

ROSARIO

HOY SERÁ INAUGURADO EL CONGRESO ANUAL DE LA FEDERACIÓN AGRARIA

Iniciará hoy sus deliberaciones el XXXIII Congreso Ordinario Anual de la Federación Agraria Argentina, en el local del Círculo de Obreros, Entre Ríos 1264. En dicha asamblea, se renovarán parcialmente las autoridades y se considerarán asuntos relacionados con el agro argentino y las disposiciones tomadas en los últimos tiempos por el Gobierno, acerca de la prórroga y rebaja de los arrendamientos, comercialización de granos y carnes, fijación de precios a los productos agrícolas, ley de colonización número 12.636 y otros asuntos. La entidad organizadora ha informado que concurrirán más de 300 delegados.

Inició su tarea el Congreso de Trabajadores Rurales

En el local de la Federación Gráfica Rosarina inició ayer, a las 10, sus deliberaciones el Congreso Provincial de Trabajadores Rurales, organizado por la Federación Santafecina del Trabajo.

Asistieron a la sesión inaugural 100 delegados, que representan a 60 sindicatos, que actúan en los 19 departamentos de la provincia. Usó de la palabra el secretario general de la Federación Santafecina del Trabajo, señor Juan Carlos Apuyán, quien saludó a los delegados y los exhortó a trabajar con inteligencia en los distintos asuntos a consideración del Congreso. Luego se designó la comisión de poderes quien aconsejó la aceptación de todos los delegados, y se nombraron 10 comisiones internas que estudiarán los diversos problemas que afectan a los trabajadores del campo, las que presentarán sus despachos hoy. El Congreso finalizará mañana.

Se iniciará hoy la campaña de la higiene bucal

Hoy se iniciará la décimocuarta campaña en pro de la higiene bucal, tal como se viene efectuando en los últimos años para la misma fecha. En tal oportunidad, hablarán el secretario de Salud Pública y Trabajo, el presidente del Consejo General de Educación de la provincia y el director de Higiene Bucal Escolar.

Igualmente, el 26 disertarán, la doctora Angela Rivas, el Dr. Luis Figallo y la Dra. Josefa Prieto de Sosa; el 27, las doctoras Clara Tuvy y Petrona Galarza de Raggio y el Dr. Juan A. Pajanini; el 28, el Dr. Diego O. Frey y la doctora Nelda Gitón de Aida S. Schaffer; el 29, las Dras. Victoria Giniprini y Rosaura L. de Occhilupo y el Dr. León Kossoy; el 30, las Dras. Amelia Carmen Martocca y Velia Robio de García Pardo y el Dr. Ramón Risa, y el 31, las Dras. Laura Cerruti y María Schenone Rodríguez y el Dr. José Esteve.

La independencia uruguaya se recordará con varios actos

Con motivo de celebrarse la fecha patria uruguaya, la colectividad de ese país ha organizado diversos actos, que comenzarán hoy.

A las 18.30 habrá una recepción en la sede del consulado uruguayo, a la que asistirán las autoridades locales, miembros del cuerpo consular y uruguayos con residencia en ésta.

El 26 se efectuará un numeruzo en la Casa Uruguaya, que preside el señor Félix Woelflin, y por la tarde se hará una reunión.

Estarán presente en todos los actos el cónsul del Uruguay Dr. Manuel Núñez Regueiro, y el viceconsul, don Antonio Stábile.

En la escuela República del Uruguay se realizará hoy un acto en el que se rendirá homenaje a la república hermana.

FARMACIAS DE TURNO

A partir de hoy a las 12.30 y hasta el viernes próximo a las 22 estarán de turno las siguientes farmacias: Mendoza 4901, Agrelo 2364, San Luis y Pichincha, Avda. Alberdi 710, Necochea y Cerrito, Rioja y Buenos Aires, Balcarce y San Luis, Avda. Godoy y Bv. Avellaneda, Mendoza y Constitución, Bv. Avellaneda y Del Valle Iberlucea, San Martín 1027, Corrientes y Cochabamba, Italia y Viamonte, Tres de Febrero y Alvear, Avda. Lucero 1335, Sarmiento y Gaboto, Bv. Rondeau 2845, Bv. Rondeau 2801, Veinticinco de Diciembre y La Paz, Brown y Balcarce, Callao esq. Zeballos, Urquiza y San Nicolás, Salta y O. Lagos, Gral. Richieri 2245, Mendoza y Gral. Mitre, J. J. Paso 2502, Salta y Corrientes, Santa Fe 1588, Córdoba y Gral Mitre, Avda. Alberdi 79, Buenos Aires y Mendoza, Bv. Rondeau 695, Alem y Gaboto, San Martín y Cochabamba, Córdoba y Larrea, Tucumán y Dorrego, Córdoba y Rodríguez, Bv. Seguí y Maipú, Mendoza 5671, Urquiza 4582, Avda. Pellegrini y 1o. de Mayo, Virasoro 1280, Pte. Roca y Nueve de Julio, Ayacucho 5557 y Avda. Lucero 401.

Sociales

En el Jockey Club se ofreció un banquete a D. Néstor Joaquín Lagos, con motivo de su próximo viaje a los Estados Unidos.

—Se ha decidido la boda de la señorita Blanca Delia Vanzo con el señor José R. Manzanel.

—En la iglesia de San Cayetano se oficiará hoy una misa en sufragio de Da. María Isabel Pessan de Diederich. El oficio ha sido dispuesto por la Sociedad Damas de Caridad.

ROSARIO — Espectáculos

Teatros—La Comedia: Cía. de comedia de Elsa O'Connor. A las 18.15 y 21.45, "Luz de gas". **Cinematógrafos — Palace:** "El regreso de aquel hombre". **San Martín:** "Stalingrado, la heroica". **Broadway:** "El enigma del collar". **Imperial:** "Treinta segundos sobre Tokio". **Capitol:** "Misión en Moscú". **Monumental:** "Las llaves del reino". **Heraldo:** Continuado de noticiarios y dibujos. **Apolo:** "Así juchan los valientes". **Urquiza:** "Una gran dama". **Echesorta Palace:** "Allá en el setenta y tantos". **Real:** "El caradura". **Rex:** "La Torre de Londres". **América:** "Una gran dama". **Star:** "Humo de cigarrillo". **Lux:** "La séptima cruz".

SGO. DEL ESTERO

El Colegio de Abogados se expidió en dos cuestiones

SANTIAGO DEL ESTERO, 24.—El Colegio de Abogados en su reciente reunión adoptó importantes resoluciones relacionadas con asuntos de palpitante interés. La primera se refiere al jurado de enjuiciamiento recientemente creado por la intervención federal. Al respecto manifiesta el Colegio que, de acuerdo con lo que surge de los artículos 97 y 98 de la ley orgánica de los tribunales, el jurado de enjuiciamiento debe constituirse anualmente en la segunda mitad del mes de diciembre del año inmediato anterior a aquel en el que deba desempeñar su cometido, y funcionará desde el 1o. de enero hasta el 31 de diciembre. Añade que a pesar de la claridad de estas disposiciones vigentes desde el año 1942, no se han arbitrado aún medidas tendientes a asegurar la constitución ni el funcionamiento de ese tribunal en la forma prevista por la ley. El tribunal que se trata de formar "ex post facto" para juzgar a un magistrado del poder judicial, reviste las características de las comisiones especiales previstas por el artículo 18 de la Constitución Nacional, con la agravante de que el cuerpo no aparece integrado por todos los miembros que deben formarlo de conformidad con el artículo de la Constitución de la provincia y su concordante, el 97 de la ley orgánica de los tribunales. El decreto oficial dictado en abstracto —agrega— y que manda constituir el jurado con sus miembros designados por el poder judicial y el Colegio de Abogados, carece de legitimidad por cuanto el Gobierno no ha podido invalidar aquellas previsiones. No puede decirse tampoco que con los miembros así nombrados se asegure la mayoría del jurado dado que ésta sería una mayoría hipotética de un organismo no integrado todavía y por lo tanto no existente. Aparte de ello y puesto que el jurado debe estar integrado por nueve miembros se correría el riesgo de no obtener la mayoría que dentro de ese cuerpo debe adoptar resoluciones, o el de que éstas resulten del voto de dos personas sobre las nueve que deben integrar el organismo, evento grave tratándose de poner en juego el destino de un miembro del poder judicial.

Concluye diciendo que sin entrar a considerar que en el caso concreto de una acusación contra un miembro del poder judicial, cuya substanciación interesa al orden público en general y a la justicia en particular, concurran o no las razones de la necesidad y urgencia que a juicio de la Suprema Corte de Justicia de la Nación pueden justificar el otorgamiento al Poder Ejecutivo "de facto" de facultades legislativas, el hecho real es que no resulta provista por las actuales circunstancias la integración del jurado en la forma determinada por la ley. En consecuencia, el Colegio de Abogados declara que el jurado designado en el caso de la denuncia formulada contra un ministro del Superior Tribunal de Justicia local, no está constituido en condiciones de funcionamiento legítimo.

El otro asunto que ha motivado la resolución del Colegio de Abogados, se relaciona con la enseñanza religiosa en las escuelas provinciales, implantada por la intervención federal, acerca de la cual declara que la convención reformadora, que sancionó en el año 1939 la Constitución que actualmente nos rige, después de un debate en el que se impuso el criterio de la libertad de conciencia que inspiró el principio del laicismo en toda nuestra tradición legislativa y pedagógica, dictó el artículo 145, cuyo apartado lo. establece categóricamente: "la educación común será obligatoria y ladada por el Estado, gratuita y laica, en las condiciones y bajo las penas que la ley establece".

Expresa luego el Colegio de Abogados que el gobierno de la intervención federal no ha podido válidamente derogar el principio que sanciona la disposición transcripta al establecer la enseñanza religiosa en las escuelas. Ninguna exégesis de su texto puede justificar la reforma implantada, puesto que el laicismo presupone cabalmente la desvinculación de la enseñanza de la influencia religiosa o eclesiástica, criterio defendido con brillo por sus sostenedores en el seno de la asamblea constituyente.

Sostiene más adelante que las facultades que legalmente ejercen los representantes del Gobierno de la Nación, no pueden ultrapasar los límites que fijan la Constitución y las leyes locales dentro del enunciado taxativo que contienen los artículos 5 y 6 de la Constitución Nacional. Sólo el cumplimiento de la ley puede establecer la serenidad de los espíritus. Más allá de ella, como muy bien lo ha dicho la Suprema Corte de Justicia de la Nación, sólo hallaremos el caos. Urge entonces que el gobierno de la provincia —termina el comunicado del Colegio de Abogados— arbitre los medios para consagrar el respeto del principio constitucional transgredido.

BUENOS AIRES

EN UN FRIGORÍFICO DE Gral. URIBURU HUBO DOS HERIDOS EN UN TIROTEO

GENERAL URIBURU, 24.—De conformidad con lo resuelto en la asamblea del 15 por el Sindicato de Obreros del Frigorífico Smithfield, después de un paro por 24 horas, se dispuso un nuevo cese de actividades, esta vez por 48 horas, para todo el personal del establecimiento, a fin de obtener la respuesta patronal a un pedido de mejoras y de la reincorporación de 23 obreros dejados cesantes en ocasión de la huelga anterior.

Debido a esa medida, anoche, a las 21.15 se encontraba en las cercanías del frigorífico un grupo de obreros, encargados de advertir a los que salían de la fábrica que no debían regresar a la misma antes de vencer el plazo fijado para el paro. Llegaron en ese entonces una camioneta y un automóvil conduciendo a personal técnico. Ambos vehículos fueron detenidos por los huelguistas, e inmediatamente se produjo un tiroteo en el que hubo dos heridos leves, el señor Rodolfo Arreseigor, químico del frigorífico, quien recibió un proyectil que le perforó ambos muslos, y el Dr. Juan J. Mateo, que sufrió una herida en la mano izquierda. Los dos fueron internados en un sanatorio, con intervención de la policía.

Denuncia ante el juez del crimen

LA PLATA, 24.—El juez del crimen Dr. Gonzalo César Goyanes, por la secretaría a cargo del escribano don Carlos A. Chanetón, ha dado traslado a la jefatura de policía de una denuncia interpuesta hoy ante aquel magistrado, sobre graves hechos que se vienen registrando desde anoche frente a las instalaciones del frigorífico Smithfield, establecido en la localidad de General José F. Uriburu. El letrado Emilio R. del Valle, en su carácter de mandatario de la empresa The Smithfield Argentine Meat Co. Ltd., propietaria de dicho establecimiento fabril, expresa en la denuncia interpuesta que, sin mediar motivo aparente con obreros del frigorífico, puesto que no hay conflicto pendiente, fueron atacados a balazos anteanoche, alrededor de las 21, por varios individuos hasta ahora no indentificados, los cuales se parapetaron en diversos lugares frente a los portalones de entrada de la fábrica, agregando que los mismos atacantes continuaban en la madrugada de ayer en su actitud agresiva contra los trabajadores de las diversas secciones y también contra los empleados administrativos, disparando a intervalos sobre el local del establecimiento. El denunciante agregó en su presentación que la policía no había tenido hasta ahora ninguna intervención para poner orden y proceder a la detención de los atacantes.

Por otra parte, el Dr. del Valle destaca en su denuncia que a las 21.10 de anoche un automóvil, con patente provincial No. 144-702, ocupado por el subgerente de la fábrica, señor M. E. Darch, y el empleado administrativo Sr. Héctor Iglesias, al salir del frigorífico, fué atacado a balazos de revólver por varios desconocidos, sin que se registraran heridos. Expresa, además, el denunciante que 20 minutos después de ese atentado los mismos individuos atacaron a los ocupantes de una camioneta para servicio de transportes colectivos de obreros, resultando heridos los señores Rodolfo Arreseigor y Juan Mateo, el primero en ambas piernas y el segundo en una mano. El vehículo iba a cargo del chófer José Dagatti, a quien acompañaban, además de los ya nombrados, los trabajadores Tomás Dowling, Angel Altieri y Juan Uriarte.

La jefatura de policía, en posesión de los términos de la denuncia, designará un comisario para instruir el sumario de estilo.

SAN MARTIN

Fallecimiento

SAN MARTIN, 24. — Han causado profundo pesar los fallecimientos de doña Marina Fonrouge de Sagastume y de su hija Indalecia Sagastume de Fonrouge.

SAN FERNANDO

Celebración de la victoria en San Fernando

SAN FERNANDO 24. — Mañana se efectuará en el Club San Fernando la cena de la Victoria, organizada por el Ateneo Popular Esteban Echeverría, acto al cual se han adherido las instituciones de ésta y de Victoria. Han sido invitados a la fiesta diplomáticos de las Naciones Unidas y varios oradores harán uso de la palabra.

SAN ISIDRO

En Boulogne se realizará hoy un acto de homenaje

SAN ISIDRO, 24.—Mañana, a las 16, se efectuará en la plaza San Martín, en Boulogne, el homenaje al Libertador, con motivo del 95o. aniversario de su muerte, el que fué aplazado anteriormente, debido al mal estado del tiempo.

A dicha hora se reunirán en el paseo las autoridades, delegaciones de entidades y el vecindario, representantes del ejército, el batallón Sanmartiniano, Exploradores de Don Bosco, alumnos de escuelas y delegados de institutores. Después de recibida la enseña patria, será izada en el mástil y se ejecutará el Himno Nacional. Luego serán bendecidos los árboles destinados a ese paseo que han sido obsequiados por el ex presidente de la Sociedad Forestal Argentina, ingeniero Orlando Williams. Los árboles serán trasplantados por los escolares, y pronunciará un discurso alusivo el comisionado municipal, señor Juan Olivera, en tanto que el comisionado escolar, Dr. Francisco C. Actis, pronunciará una alocución patriótica, después de la cual se colocarán flores y se efectuará el desfile de alumnos. El ex secretario de la Sociedad Forestal, ingeniero Miguel Angel Tobal, hablará sobre la Fiesta del Arbol. A las 18.30 se efectuará la ceremonia de arriar la enseña patria y se exhibirá la película "Nuestra tierra de paz". Estos actos fueron dispuestos por el comisionado municipal, Sr. Juan Olivera.

El traslado de una oficina pública preocupa en Lobería

LOBERIA, 24.—La Dirección General de Impuesto a los Réditos ha dispuesto la clausura de la oficina que desde hace mucho tiempo funcionaba en esta localidad, a fin de trasladarla a otro punto. Se estima que esta medida importa graves perjuicios para el comercio, la industria, la agricultura y la ganadería de la zona y que ocasionará inconvenientes serios por las dificultades que existen actualmente en las comunicaciones.

El Centro Comercial e Industrial y otras agrupaciones se dirigieron a las autoridades de la citada entidad para pedir que se deje sin efecto ese traslado.

BUENOS AIRES

LUEGO DE 40 AÑOS DE SER FUNDADO, TAPIALES CONTARÁ CON UNA PLAZA

TAPIALES, 24.—Desde la fundación de este pueblo, hace unos 40 años, se cuenta con el terreno para plaza pública, pues la compañía que dividió las tierras tuvo el gesto, raro por lo generoso, de donar una manzana de terreno para ese fin.

Desde el 19 Matanza, límite con los partidos del Sur, hasta la calle Rivadavia, no tiene plaza este partido, a pesar de la densidad con que está poblado, en su mayoría por gente obrera. Por ello, cada día el problema se tornaba más urgente y más grave, por la forma en que crece la población y, por consiguiente, la edificación, y por las perspectivas de que esta última aumentará considerablemente en cuanto se normalice del todo la situación. Además, el precio de la tierra aumenta en relación directa con el progreso de la zona.

Todo esto motivó diversas solicitaciones de los vecinos, que no hallaron eco en las autoridades. Es por ello que se ha visto con general beneplácito que desde hace varios días, una numerosa cuadrilla municipal procede a la remoción de la tierra, a delinear los jardines y a hacer todos los trabajos necesarios para que el potrero alambrado en que pastaban los animales sea transformado en la plaza que Tapiales pedía y necesitaba, para que ese detalle estuviera a tono con su creciente adelanto.

Conseguido al cabo de cuatro décadas este anhelo general, se explica que exista cierta emoción en la simpatía con que los vecinos acuden diariamente a presenciar la marcha de los trabajos.

LANUS

Comisión de homenaje

LANUS, 24.—Por iniciativa del Club Huracán, de esta localidad, hubo una reunión de representantes de instituciones del partido Cuatro de Junio, con el fin de constituir una comisión popular de homenaje al comisionado municipal, D. Juan Piñeyro en reconocimiento de la acción desarrollada en el desempeño de su cargo. La comisión provisional designada resolvió reunirse el martes, para designar la comisión definitiva que se encargará del homenaje.

TEMPERLEY

Mañana se realizará una fiesta

TEMPERLEY, 24.—Pasado mañana, domingo, se realizará una fiesta y baile organizado por el Club El Porvenir de Rivarola, en el salón Nueva Roma, calle Vicente López 787, de ésta. La reunión comenzará a las 18.30 y contará con el concurso de una orquesta conocida.

FARMACIAS DE TURNO EN LOS PUEBLOS SUBURBANOS

A partir de las 13 de hoy y durante el día de mañana permanecerán abiertas por estar de turno, las siguientes farmacias:

Adrogué: Segui 799 U. T. 0132, y Plaza Espora 63, U. T. 0882.

Avellaneda: Avenida Mitre 401, U. T. 7600; avenida Mitre 1299, U. T. 7217; Pavón 240, U. T. 6091; Oeste 301, U. T. 7853, y Veinticinco de Mayo 24, U. T. 4101.

Banfield: Maipú 256, U. T. 0338; Alem 1299, U. T. 0592; Vieytes 302, U. T. 0242, y Alvear 1100, U. T. 0558.

Beccar: Avda. Centenario 2001, U. T. 1314.

Bella Vista: Billinghurst y Maipú, U. T. 0222.

Berazategui: Calle 14 entre 31 y diagonal B, U. T. 15.

Bernal: Belgrano 47, U. T. 22; San Martín 682, U. T. 464, y Belgrano 502, U. T. 263.

Boulogne: Uriburu y Juan Jaurés, U. T. 8245.

Castelar: Buenos Aires 165, U. T. 1311.

Ciudadela: Santamarina 499, U. T. 0261; Ciudadela 536, U. T. 0510; Saavedra 235v U. T. 0221; Amoretti 101, U. T. 0775, y Rivadavia 12.524, U. T. 0028.

Dock Sur: Facundo Quiroga 1400, U. T. 6589, e Ingeniero Huergo 1383, U. T. 8792.

Ezeiza: French s|n., U. T. 3018.

Florencio Varela: España y Buocozzi, U. T. 0023.

Florida: A. Alvarez 2001, U. T. 0760; Caxaraville 2093, U. T. 1299; Avda. San Martín 3663, U. T. 0548, y C. F. Meio 2302, U. T. 0362.

Gerli: Brasil 301, U. T. 6090; Bustamante 562, U. T. 9785, y Belgrano 1570, U. T. 5495.

Haedo: Rivadavia 16031, U. T. 1321, y Rivadavia 16374, U. T. 1004.

Hurlingham: Santiago Gómez y Humberto I, U. T. 0055.

Lanús: José C. Paz 1200, U. T. 0190; San Juan 4536, U. T. 0003; Caaguazú 306, U. T. 2357; Caaguazú 1099, U. T. 0201; Pavón 3346, U. T. 0748; Teniente General Uriburu 767, U. T. 0587; Coronel Sayos y Humaitá; Catamarca 4848, U. T. 2408; Miguel Cané 100, U. T. 0601, y Pavón 4431, U. T. 2274.

Lomas de Zamora: Boedo 101, U. T. 1479; Avda. Meeks 105, U. T. 0769, y San Martín 701 U. T. 0463.

Llavallol: Ameghino 200 esq. Friedrich; Gobernador Ugarte 1638, U. T. 2573.

Martínez: Alvear 202, U. T. 1202; América 501, U. T. 1660, y D. Repetto 502, U. T. 1788.

Merlo: Ituzaingó y Chacabuco, U. T. 0126.

Monte Grande: Alem y Seis de Septiembre, U. T. 0022.

Olivos: Caxaraville 1418, U. T. 3037; R. Gutiérrez 1202, U. T. 2246; avenida Maipú 3288, U. T. 1057; avenida B. Mitre 2002, y S. Salvino 402.

Piñeyro: Pogos 1802, U. T. 8178; Rivadavia 899, U. T. 8494, y Giribone y Rivero, U. T. 8298.

Quilmes: Rivadavia y Brown, U. T. 78; Rivadavia 123, U. T. 528; Humberto I y Pringles, U. T. 1274; Garibaldo 152, U. T. 361; Carlos Pellegrini 300, U. T. 551, y General Uriburu y Castelli.

Ramos Mejía: Rivadavia 14184, U. T. 0108; Viamonte y Cabral, U. T. 0425, y Rondeau 939, U. T. 1651.

Remedios de Escalada: Villa Luján 5802, U. T. 0232; Manuel Castro 2040, U. T. 0329 y Uriarte 301, U. T. 0644.

San Fernando: Constitución 348, U. T. 0056, y Constitución 1599, U. T. 0193.

San Martín: Matheu 650, U. T. 0831, y Belgrano 267, U. T. 0253.

San Justo: Buenos Aires y Juramento, U. T. 1621.

San Miguel: León Gallardo y Belgrano, U. T. 0041.

Sarandí: Avenida Mitre 2450, U. T. 8311; Supisiche 598, U. T. 5954, y Belgrano 3100, U. T. 1604.

Seis de Septiembre: Brown y Nueve de Julio, U. T. 0119 y Mendoza y L. N. Alem 1, U. T. 0431.

Temperley: Veinticinco de Mayo 201, U. T. 0975, y Catorce de Julio 1, U. T. 2646.

Tigre: Avenida Cazón 1464, U. T. 0304, y avenida Cazón 1, U. T. 0498.

Tristán Suárez: Camino general s|n., U. T. 3121.

Valentín Alsina: Remedios de Escalada 3594, U. T. 8357; Remedios de Escalada 2721, U. T. 3459; Valentín Alsina 1801, U. T. 8362; Rivadavia 2303, U. T. 8107, y Remedios de Escalada 1128, U. T. 8689.

Vicente López: Avenida Maipú 850, U. T. 1030.

Villa Ballester: Alvear 299, U. T. 0353, y General Roca 201, U. T. 0487.

Villa Dominico: Belgrano 3602, U. T. 7009, y Brandsen 4701.

Villa Turdera: Nueve de Julio 911, U. T. 1814.

Wilde: Avenida Mitre y Las Flores, U. T. 7043, y Sadi Carnot y Zeballos, U. T. 7445.

HOY de TURNO
ABIERTA HASTA LAS 24 Horas
PEDIDOS: U.T. 44, JUNCAL 6917 6764 4976
FARMACIA COLON
CALLAO y LAS HERAS

FARMACIAS DE TURNO

Hoy permanecerán abiertas, después de las 13, las farmacias con la siguiente dirección y teléfono:

1ª sección—Florida y Sarmiento (32-2021) y Esmeralda 499 (31-5705).

2ª—Perú 99 (33-6804), Belgrano 434 (34-0397) e Independencia 399 (33-1101).

3ª—Córdoba 576 (31-6843 y 6856) y Avda. Pte. Roque Sáenz Peña 1195 35-0767).

4ª—Moreno 900 (34-3388 y 1117), Alsina 1202 (38-3305) e Independencia 901 (37-3464 y 38-0486).

5ª—Sarmiento 1401 (38-0340), Cangallo 1600 (38-1921 y 5359), Corrientes 2002 (47-1906) y Viamonte 1602 (35-1472).

6ª—Alsina 1801 (38-4120), Moreno 2202 (47-0127), Independencia 2199 (47-5300) y Rivadavia 1472 (38-5571).

7ª—Bartolomé Mitre 2390 (47-4000), Tucumán 2502 (48-2880) y Corrientes 3000 (62-0418).

8ª—Rivadavia 2916 (62-2103), Victoria 3400 (45-7403) y Rioja 497 (45-6456).

9ª—Córdoba 3700 (79-1055), Corrientes 4100 (79-1645), Cangallo 3601 (62-1356) y Lavalle 3302 (79-3559).

10ª—Rivadavia 3900 (62-4589), Agrelo 3900 (45-4899), Carlos Calvo 3601 (45-2285), Boedo 1301 (45-0219), Avda. La Plata 398 (60-6288), Pedro Goyena 199 (60-4136) y Directorio 500 (60-8669).

11ª—Rivadavia 4634 (60-1216 y 1366), Díaz Vélez 5402 (60-1996), Díaz Vélez 4500 (60-2901) y Lavalle 4492 (79-5988).

12ª—Rivadavia 5802 (63-3595), Pedro Goyena 1402 (63-0439), Centenera 402 (60-3736), Centenera 1601 (60-7034) y Centenera 2299 (61-6101).

13ª—Neuquén 1000 (60-3994), Gaona 1402 (59-1911) y Luis Beláustegui 701 (59-4326).

14ª—San Juan 799 (23-2784) y Brasil 501 (23-1647).

15ª—Reconquista 1000 (32-1469) y Suipacha 1178 (41-1185).

16ª—Salta 1403 (23-0768 y 4677), Vieytes 22 (23-3518), Carlos Calvo 1200 (23-3450) y Caseros 1000 (23-1728).

17ª—Charcas 1967 (41-1789), Santa Fe 1899 (44-3169), Callao 1501 (44-6764) y Avda. Alvear 1901 (42-0123).

18ª—Entre Ríos 599 (38-3899), Humberto I 2299 (23-5915), San Juan 1500 (23-5587) y Pavón 2301 (23-2601).

19ª—Santa Fe 2300 (44-1395), Azcuénaga 1500 (44-1258), Mansilla 2601 (44-5351), Bergui 2802 (44-3572) y Córdoba 2501 (41-1273).

20ª—Independencia 3402 (45-4795), Estados Unidos 2601 (45-5295), San Juan 2800 (45-1335) y Garay 3101 (61-0198).

21ª—Santa Fe 3202 (71-4206), Las Heras 2699 (71-5563), Las Heras 3501 (71-0226) y Soler 4202 (71-0405).

23ª—Santa Fe 3799 (71-0755), Charcas 4299 (71-1551) y Juncal 4599 (71-1386).

24ª—Necochea 1001 (26-2303), Pinzón 599 (26-2072) y Olavarría 702 (21-0510).

25ª—Córdoba 4702 (54-1671), Honduras 4799 (71-7495), Uriarte 1301 (54-1082) y Gascón 1296 (71-3762).

26ª—Montes de Oca 602 (26-2382) y Patricios 719 (26-2705).

27ª—Corrientes 5499 (54-1408), Luis Viale 324 (54-3572) y Warnes 100 (54-4015).

28ª—Garay 1800 (23-0252) y Avda. Alcorta 1963 (23-6841).

29ª—Nicasio Oroño 1899 (59-0509), Concepción Arenal 4402 (54-3134), Carranza 1001 (54-2292), Avda. Forest 854 (54-1233) y Monroe 300 (79-0585).

30ª—Patricios 1416 (21-1045), Osvaldo Cruz 2301 (21-1116) y California 1587 (21-2759 y 0943).

31ª—Santa Fe 4902 (71-3471), Cabildo 710 (73-1017), Alvarez Thomas 599 (54-1118), Guatemala 5901 (71-3640) y Humboldt 2000 (71-6178).

32ª—Avda. Sáenz 296 (61-1622), Avda. Sáenz 978 (61-2477), Salcedo 3499 (61-4562) y Monteagudo 30 (61-1846).

33ª—Cabildo 2799 (76-0284), Ciudad de La Paz 1802 (76-0984) y Tte. Gral. Uriburu 2702 (70-8676).

34ª—Inclán 4100 (61-3283), Vernet 398 (60-4901), Caseros 4000 (61-4011) y Centenera 3300 (61-4637).

35ª—Cabildo 3501 (70-8126), Cabildo 4694 (70-7554) y Correa 3402 (70-6440).

36ª—Avda. La Riestra 5899 (68-9000).

37ª—Freyre 1202 (73-5947), Monroe 2901 (73-4891), Monroe 3901 (73-4406), Donado 1770 (51-2324), Alvarez Thomas 1899 (51-2316), Triunvirato 3399 (51-8880), El Cano 3902 (54-2338) y Manuela Pedraza 4299 (51-4758).

38ª — Rivadavia 6912 (68 - 2138), Avda. Quirno Costa 2300 (63-6485), Boyacá 600 (63-2111), Páez 2900 (66-1100) y Thorne 1483 (63-0328).

39ª—Triunvirato 4402 (51-0657), Cullen 5302 (51-0093), Bebedero 5801 (51-0873), Congre

SAN JUAN

SE HA HECHO CARGO DE SUS FUNCIONES EL NUEVO INTERVENTOR FEDERAL

SAN JUAN, 24.—Con el tren de las 10.50 llegó a ésta el interventor federal, D. Emilio Cipolletti. En la estación del Ferrocarril al Pacífico lo esperaron el interventor saliente, coronel Juan Berreta; los principales colaboradores de su gobierno, el presidente de la Corte de Justicia, doctor Barrera; el jefe del tercer destacamento de montaña reforzado, teniente coronel Osvaldo Falcione; oficiales del ejército, altos funcionarios y un público numeroso.

El Sr. Cipolletti fué recibido con aplausos, que se repitieron cuando en compañía del coronel Berretta ocupó un automóvil para dirigirse a la Casa de Gobierno, en tanto que en la plazoleta de la estación rendían honores una sección del cuerpo de bomberos y la policía montada de la provincia.

Poco antes del mediodía se realizó en la Casa de Gobierno la transmisión del mando, con la presencia de las autoridades salientes, el obispo auxiliar, monseñor Marcos Zapata; funcionarios, oficiales de la guarnición y numeroso público. Luego que el escribano mayor de Gobierno leyó el acta, pronunció un discurso el coronel Berretta, quien dijo:

"Deseo en primer término, exteriorizar mi gratitud a todo el pueblo, ya que en una u otra forma él ha sido un colaborador de mi alta gestión gubernativa, por su patriotismo y lealtad y por sus innumerables pruebas de adhesión". Expresó luego que consideraba no haber defraudado a la opinión pública de San Juan cuando al asumir el gobierno prometió estudiar, encarar y resolver los problemas de mayor y principal trascendencia, y que su corto período de administración no le había permitido ver realizadas en toda su amplitud, las obras que inició y que se están desarrollando.

El Sr. Cipolletti prestó juramento y luego pronunció un discurso que fué aplaudido en sus pasajes salientes. Dijo que el alto honor que le había conferido el gobierno nacional, al designarlo para dirigir provisionalmente los destinos de la provincia de San Juan, era para él una de las más grandes responsabilidades morales que puedan pesar sobre un ciudadano, y que ello lo obligaba a formular los principios en que se basará su misión de gobierno.

"Vengo —dijo luego— a cumplir con los postulados establecidos en la Constitución Nacional; los derechos y obligaciones que allí se consagran son los que me permiten también fijar mi posición política, sin que ello vaya en desmedro de la ecuanimidad con que ejerceré mis funciones". Después de expresar que la revolución del 4 de junio, había sido un hecho necesario, dijo: "Los principios que informaron la revolución en su aspecto social y económico, la defensa de las clases trabajadoras del país, las medidas implantadas para una mejor y más conveniente distribución de la riqueza, la contemplación del capital a fin de que las ganancias fueran equitativas y de extraordinario estímulo a la explotación de nuestros bienes, han dado a la revolución una fisonomía propia.

Manifestó que en lo político el país marcha resueltamente hacia la normalidad constitucional, y añadió:

"Mi gobierno presidirá comicios intachables, donde la ciudadanía encontrará garantizados sus derechos a la libérrima emisión del sufragio, para que los futuros mandatarios sean la fiel expresión de la voluntad popular".

Después de otros conceptos dijo que la misión que preside aportará todo su esfuerzo para que la obra de la reconstrucción de San Juan pueda ser una realidad en el menor tiempo posible. "No habrá tranquilidad en la República —expresó por último— mientras la zozobra inquiete el corazón de los sanjuaninos, y no podrá el que habla afrontar el juicio de su propia conciencia, mientras ese gran reclamo no haya sido definitivamente resuelto".

Posteriormente, el interventor federal procedió a tomar juramento a los nuevos secretarios, Dr. Rafael O. Fernández, de Gobierno e Instrucción Pública; Dr. Salvador Pujol, de Hacienda, e ingeniero Carlos Rodríguez Jáuregui, de Obras Públicas, Industrias, Comercio y Minería, todos los cuales asumieron sus funciones poco después. Jefe de policía será D. Carlos Pereyra Rozas; comisionado municipal de esta capital, D. Jorge Villafañe, y actuará como secretario general de la intervención D. Carlos Pacheco.

Con el interventor federal llegaron también otras personas que desempeñarán distintas funciones. Desde Mendoza acompañó al Sr. Cipolletti un grupo de dirigentes del radicalismo de esa provincia.

Suspensión de cursos escolares

SAN JUAN, 24.—De acuerdo con un informe del jefe seccional del cuerpo médico escolar, en que da cuenta que la asistencia de alumnos a las escuelas es irregular, como consecuencia de la epidemia de gripe que se ha desarrollado en la provincia, se dispuso suspender los cursos en todos los establecimientos escolares por el término de 10 días, a partir del 25 del actual.

LA PAMPA

Un busto de San Martín fué inaugurado en General Acha

GENERAL ACHA, 24. — Resultaron brillantes los actos realizados en la escuela Nº 145, de esta localidad, con motivo del descubrimiento de un busto de San Martín.

—Persiste la gran sequía en esta zona y cunde la alarma entre los ganaderos por la falta de pastos, que día a día se hace sentir con mayor intensidad.

—Prosigue el arreglo de calles y de la plaza en ésta.

En "lunches", como en todo, hay infinitas y hasta riesgosas diferencias...

¡Cuide su reputación social! Confíela a la tradicional

Confitería LOS DOS CHINOS
Alsina y Chacabuco - Bs. Aires
U. T. 33-Avenida 9024-25
SOCIEDAD DE RESPONSABILIDAD LIMITADA - CAP. $ 400.000

LA PLATA

PODRÁ TENER LA PRENSA DATOS SOBRE EL ESTADO CIVIL DE LAS PERSONAS

De acuerdo con un decreto de la intervención, la Dirección General del Registro Civil ha dictado una resolución en la que se hace saber a los jefes de oficinas del Registro Civil que no rigen para la prensa en general las restricciones del artículo 7o. del capítulo 1o. de la ley 2114. Además, se les hace saber que deberán abstenerse de interpretar contra el principio que soliciten los representantes de órganos periodísticos cualquier disposición legal dudosa, y que en su caso, antes de denegar cualquier información, deberán dirigirse a la Dirección General.

También se dispone que pueden suministrar a la prensa, siempre que los redactores lo soliciten a título de información y para ser publicados, los nombres de las partes en los matrimonios y los nombres en los nacimientos o defunciones, pudiendo, asimismo, suministrar los datos complementarios de edad, domicilio, etc.

En celebración de la Fiesta del Árbol hoy habrá un acto

La Fiesta del Arbol será celebrada hoy, a las 10, con un acto que se realizará en 57 y 22. Después de izada la bandera, será ejecutado el Himno Nacional y habrá discursos alusivos a la fecha. En seguida, las delegaciones de alumnos de diversas escuelas de la ciudad y las autoridades presentes procederán a plantar 200 olmos en las aceras de la calle 57, desde 20 a 24.

Tomó diversas resoluciones el Colegio de Abogados

En una reunión celebrada por el consejo directivo del Colegio de Abogados se resolvió adherir al Primer Congreso Nacional de Dactiloscopia, designándose delegados de la entidad a los doctores César A. Bustos, Juan D. Ramírez Gronda, Eduardo C. Castiglioni y Pedro Sáenz para que representen al Colegio en la reunión preliminar a efectuarse el 1o. del mes próximo.

Además, en respuesta a una nota subscripta por representantes de diversas entidades, en la que se solicita la adhesión del Colegio al acto público que debió celebrarse ayer para festejar la derrota de las fuerzas totalitarias y pedir el retorno a la normalidad constitucional, se acordó manifestar que el Colegio, por su carácter de entidad de derecho público y con fines específicamente determinados, no puede participar en actos como el propuesto, dejando su constancia, sin embargo, de su solidaridad con el anhelo general de retornar a la normalidad constitucional.

El Colegio de Abogados resolvió, por otra parte, preparar un programa de homenaje con motivo del próximo centenario de la muerte de D. Bernardino Rivadavia.

Mañana irá a Chivilcoy el interventor federal

En razón de haberse suspendido por el mal tiempo los festejos que se habían preparado para el 17 del actual en Chivilcoy, actos que había prometido presidir el interventor federal, el Dr. Bramuglia se trasladará a dicha ciudad.

Aceptóse la renuncia del comisionado en Lomas de Zamora

La intervención dictó un decreto aceptando la renuncia del comisionado municipal de Lomas de Zamora, señor Carlos M. García. Interinamente lo reemplazará el secretario de la Municipalidad.

Designóse oficial mayor de la Dirección de Escuelas

En reemplazo del Sr. Antonio Morello, que se acogió a la jubilación, el director general de Escuelas designó oficial mayor de la dependencia al Sr. Enrique L. Bortolamedi.

Noticias escolares

No se reunió ayer, por falta de número, el Consejo General de Educación. El consejero Dr. Crespo García presentó tres proyectos. El primero para que la Dirección General haga gestiones para mantener dentro del patrimonio escolar el inmueble conocido por Colonia de Vacaciones de Sierra de la Ventana; el segundo, para que sea contemplada la situación creada en Bragado a directoras de segunda categoría que perciben sueldos como directoras de tercera, y el restante para que se contemple la posibilidad de que los docentes que sean reincorporados por haber sido declarados cesantes, sin causa, tengan igual categoría que al cesar en sus funciones.

—Mañana, a las 10, el Dr. Alberto I. Zambosco dará una conferencia en el local de la escuela No. 8 de esta ciudad sobre el tema "Tuberculosis en el medio escolar".

—La Dirección General ha hecho saber que no se habilitarán nuevas mesas para exámenes libres en lo que resta del curso escolar, hasta las que corresponden al mes de diciembre próximo, conforme con las disposiciones reglamentarias.

Justicia del Crimen

El agente fiscal Dr. Alejandro F. Menéndez ha dictaminado en un proceso que se sigue al idóneo de farmacia Francisco Matías Salas, de la localidad de Tandil, acusado de la muerte del niño Héctor Joaquín Canosa, de 14 meses, como consecuencia de haber incurrido en una lamentable negligencia al despachar un medicamento, cuya ingestión fué de graves resultados para aquél.

Se desprende de las actuaciones que el idóneo confundió dos frascos con medicamentos, expidiendo uno de ellos en forma equivocada con el rótulo de uso interno, mientras que se trataba de un líquido para fricciones. Los padres de la pequeña víctima emplearon el medicamento, provocándose entonces un proceso maligno. El fiscal pide la pena de un año de prisión para el acusado más cinco años de inhabilitación especial.

—Por otra parte, el juez del crimen Dr. Alejandro Moreno Bunge, por la secretaría a cargo del Dr. Belisario Hueyo, absolvió libremente a Segundo Zadra, acusado de la muerte de Andrés Meiras, en legítima defensa, el 25 de abril del año actual, en jurisdicción de Berisso.

CONFERENCIAS

En el Museo Provincial de Bellas Artes pronunciará una conferencia sobre el tema "La pintura actual en el Brasil" el escritor y crítico de arte brasileño Sr. Marques Rebelo.

—El Dr. Rafael Grinfeld, director interino del Instituto de Física de la Universidad disertó sobre "La bomba atómica y sus proyecciones sociales", en el local de la Unión Gastronómica, de esta ciudad.

UNIVERSITARIAS

Pasado mañana a las 11 iniciará en la Facultad de Derecho el Dr. Alberto Schóo un curso sobre las bolillas 16 y 17 de obligaciones, que seguirá los lunes a dicha hora. El Dr. Carlos Bernaldo de Quirós comenzará a las 11 otro curso sobre derecho eugénico argentino.

—Las comisiones examinadoras de generales, primer término de abogacía, y de escribano, se han aplazado para el 4 de septiembre, y generales segundo término para el 6, a las 8.

—En el Museo reanudará hoy a las 10 un curso intensivo de entomología el Dr. Berlindo A. Torres.

—Hoy a las 14.30 continuarán su cometido las comisiones examinadoras de mineralogía y petrografía y geología general.

FARMACIAS DE TURNO

Hoy, desde las 13, y mañana durante todo el día, permanecerán abiertas las siguientes farmacias: calle 57 esquina 22, 8 entre 54 y 55, 13 entre 36 y 37, 39 esquina 116, 44 esquina 23, 47 esquina 3, 60 esquina 10, 80 esquina 37, 64 esquina 14, 40 entre 8 y 9, y diagonal 79 esquina 117.

Sociales

—En la iglesia de San José se efectuará hoy el matrimonio de la señorita Clelia Ester González Fuentes con el Dr. Waldemar F. Izquierdo.

—Será bendecido hoy en la iglesia de María Auxiliadora el casamiento de la señorita Leonor Clotilde Wolcan con el subteniente José Antonio Vianna.

—En memoria de D. Juan Risso se ofició una misa en la iglesia del cementerio.

—Ha sido muy lamentado el fallecimiento de Da. María Cecilia O'Reilly de Landó, ocurrido en la Capital Federal. La extinta dama se hallaba vinculada a familias de esta ciudad.

—Dejó de existir D. Luis Alvarez Rodríguez, antiguo y estimado vecino, cuya desaparición ha sido muy lamentada.

ERHART *Publicidad* — U. T. 34-2576 y 5248 — 545

CORDOBA 1565-75
Rosario
Santa Fe

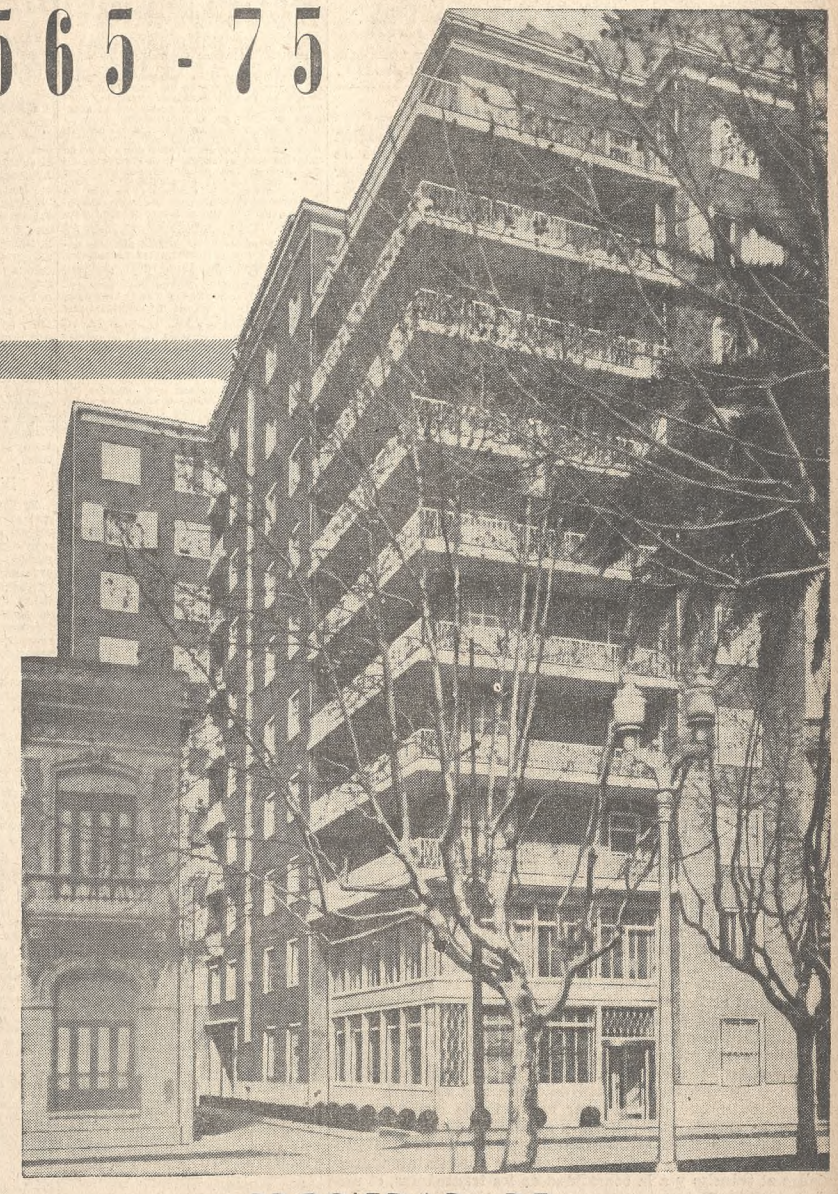

JACOBS & GIMENEZ
A. J. FALOMIR
Arquitectos (S. C. de A.)

EMPRESA CONSTRUCTORA
CANDIA - DELANNOY
ROSARIO

PROPIEDAD DE
la Continental
COMPAÑIA DE SEGUROS GENERALES
AVENIDA CORRIENTES, 655 — BUENOS AIRES

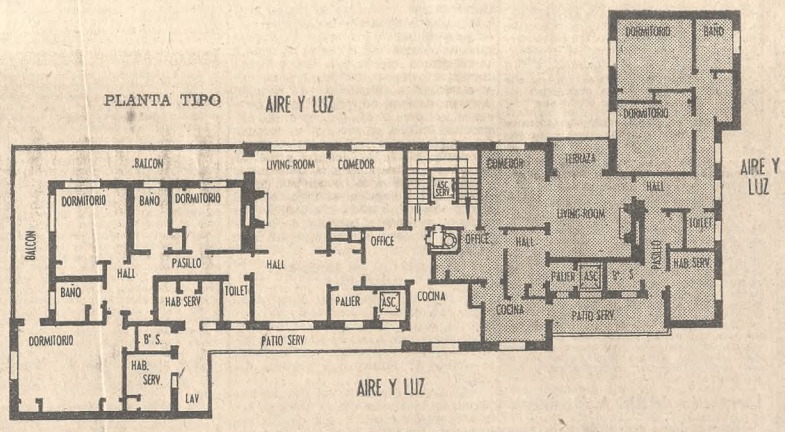

DEPARTAMENTOS DE GRAN CATEGORIA
DISPONIBLES, COMPUESTOS DE
HALL, LIVING - ROOM, COMEDOR, 3 DORMITORIOS
Hall íntimo, 2 Baños, Toilet
Amplias dependencias de Servicio con 2 habitaciones
GRAN BALCON

HALL, LIVING - ROOM, COMEDOR, 2 DORMITORIOS
Hall íntimo, Baño, Toilet, Terraza
Dependencias de Servicio
CON TODOS LOS DETALLES DE CONFORT

INSTALACIONES ELECTRICAS
con llaves y tomas de corriente del sistema INTERCAMBIABLE
E.L.K.
E. LIX KLETT & Co. S. A.
FLORIDA 229 — U. T. 33-8184 — BUENOS AIRES
ROSARIO — MAR DEL PLATA — SANTA FE — TUCUMAN

ESTABLECIMIENTOS METALURGICOS
JUAN H. SCARPA y Cía.
EJECUTARON HERRERIA Y BRONCERIA ARTISTICA
CARPINTERIA METALICA
A. M. CERVANTES 1752 al 62
U. T. 59-6466 (Administración)
U. T. 59-0406 (Oficina Técnica)

SE INSTALARON ASCENSORES
OTIS
FERSA
HERRAJES PARA OBRAS
ARTEFACTOS DE ILUMINACION
DARWIN 547 C. PELLEGRINI 1071

COCINAS A GAS
FLAMEX
PARAGUAY 423 - 31 U. T. 31-4774
REPRESENTANTE
DOMINICIS
DOMINICIS S. R. L. (Cap. $ 250.000.—) Corrientes 302
EMPORIO DE DOMINICIS S. R. L. (Cap. $ 220.000,—) ROSARIO Sarmiento 1074

Agar
REFRIGERACION CENTRALIZADA
SISTEMA "AGAR"
Con un equipo eléctrico automático y 17 gabinetes de embutir
AGAR CROSS & Co Ltd

WHITE ATLAS PORTLAND CEMENT
El revoque a base de Cemento blanco ATLAS es el revestimiento ideal para toda edificación
ENRIQUE CARPENTER
San Martín 687 — U. T. 31-8058

PRODUCTOS CERAMICOS
MARCA "ESCUDO"
PROVISTOS POR
JACCUZZI, ARBIDE y Cía.
ROSARIO Córdoba 1471
BUENOS AIRES Av. P. R. Sáenz Peña 1219

L. STERMAN
Ejecutó las instalaciones de AGUA CALIENTE y OBRAS SANITARIAS
PERU 84

Ejecutaron las Instalaciones de CALEFACCION Y PRODUCCION DE AGUA CALIENTE
KUTTNIG & TROVATO
CORDOBA 1798 ROSARIO

PARQUETS
DE ROBLE Y CALDEN
ANGEL MUZZIO e Hijos Ltda.
SAN MARTIN 1140 ROSARIO

GRANITOS Y MARMOLES
COMPAÑIA MARMIFERA ROSARINA
Bs. AIRES ANTONIO V. MAGISTRIS 25 DE MAYO 340 (Esct. 106)
ROSARIO OVIDIO LAGOS 2120

VIDRIOS — CRISTALES Y ESPEJOS
JUAN B. BOTTI E HIJOS
IMPORTADORES — VENTAS POR MAYOR Y MENOR
CASA DE VENTA Y ESCRITORIO, San Martín 1626, T. 3732
DEPOSITO, Sarmiento 1531, ROSARIO

AZULEJOS "VICRI"
CACCHIONE & ROSITO
SAN MARTIN 3356 - ROSARIO U. T. 80675

EXCAVACION y DEMOLICION
RAFAEL G. ALBANESI
MATERIALES DE CONSTRUCCION
Rosario - Santa Fe - Córdoba

MARMOLES Y GRANITOS
MASSARELLI & CIA.
Av. OVIDIO LAGOS 964 - 68
Teléfono 93290 ROSARIO

MOSAICOS FAVALLI
FABRICA DE MOSAICOS — MATERIALES DE CONSTRUCCION
JOSE Y RICARDO FAVALLI
TELEFONO 21422
Salta 1663 - Rosario - Catamarca 1660

INSTALACIONES DE GAS POR
BONDINO & CIA.
IMPORTADORES
OBRAS SANITARIAS
CORRIENTES 1154|60 ROSARIO

SE HAN INSTALADO...
DIOGENES
VALVULAS SANITARIAS

CATTANEO
CORTINAS
REPRESENTANTE EN ROSARIO
JOSE BIANCHI SAN LORENZO 1656

La GUIA ERHART de la CONSTRUCCION publicará gratuitamente en la Sección Alfabética el nombre, domicilio y teléfono de todos los profesionales y firmas de Buenos Aires y Suburbios relacionados con la construcción.
Envíenos sus datos-DIAGONAL NORTE 875, U. T. 34-2576 y 5248

LA NACION

Fundado por Bartolomé Mitre el IV I MDCCCLXX — Director LUIS MITRE — *LA NACION será una tribuna de doctrina (Núm. 1, Año 1)*

Las reuniones públicas

En la historia de nuestras instituciones, el derecho de reunión ha pasado por vicisitudes, debido a que más de un gobierno no ha visto con agrado su ejercicio. Actualmente, a pesar de haber sido levantado el estado de sitio, el deseo de los núcleos populares de exteriorizar sus aspiraciones, tropieza con dificultades fundadas en la minucia de las reglamentaciones y en la manera de interpretarlas. La comisión a cuyo cargo está la organización del mitin radical del día 29 se ha referido en un comunicado a la necesidad de introducir una enmienda en el horario, para someterse a una exigencia de la policía; y al Partido Socialista se le ha negado el permiso que solicitó para realizar un acto público en la intersección de la avenida Presidente Roque Sáenz Peña y la calle Florida, no obstante, expresa al informar acerca del asunto, haber sido autorizado, en el mes de julio, un mitin en el mismo sitio, seguido de un desfile hasta la Secretaría de Trabajo y Previsión.

Cuando se restablezcan los poderes políticos del Estado de conformidad con lo que mandan la Constitución y las leyes, será necesario trazar, por la vía legislativa, las reglas básicas de la práctica de ese derecho. Será indispensable proceder así, por haber llegado ya la hora de poner término a las incertidumbres que se presentan con motivo de una de las garantías más preciadas de las democracias. Mientras llegue esa oportunidad, cada vez que se intente su desconocimiento no habrá otro remedio que recurrir a los estrados de la Corte Suprema, que ya ha tenido ocasión de dictar pronunciamientos, que no debieran ser olvidados en ninguno de los aspectos que abarcan.

Fué a propósito de un mitin proyectado precisamente para el mismo sitio que se acaba de mencionar —avenida Roque Sáenz Peña y Florida— que la Corte señaló magistralmente los límites que no deben traspasar los reglamentos administrativos. El país se encontraba entonces —noviembre de 1929— en una situación inquieta, originada por los actos de un gobierno que en escasa estima tenía las leyes por considerarse "plebiscitado". Esa intranquilidad estimulaba la tendencia restrictiva de la autoridad al tratarse de las reuniones públicas, pero en la citada oportunidad los afectados tomaron el camino que conduce al Poder Judicial. La Corte se expidió con su claridad acostumbrada. De la lucida exposición del fallo, merecen entresacarse las siguientes declaraciones: el derecho de reunión no debe quedar librado en su existencia al arbitrio de los funcionarios y a la pasión política; sería una burla (cita de Mr. Fox en 1797) reconocer al pueblo el derecho de aplaudir, de regocijarse y de reunirse cuando es feliz, y negarle asimismo derecho para censurar o deplorar las desgracias y sugerir el remedio; el derecho de reunión, que los poderes públicos no pueden dejar de reconocer y asegurar en el hecho, lleva consigo, no obstante, las limitaciones derivadas de la misma Constitución y de las condiciones de su ejercicio, en cuanto éstas puedan llegar a comprometer el orden, la seguridad y la paz pública, especialmente si se intenta celebrar la reunión en la vía pública; las reglamentaciones deben ser razonables, sin que impliquen en el hecho un efectivo desconocimiento del derecho o su alteración; una disposición que prohibiera la reunión cuando su objeto fuera la censura de los actos de los funcionarios, o la aplazara indefinidamente, o limitara su número, o le fijase una duración arbitraria, o la autorizara en un lugar apartado de los suburbios, "cuando se ha elegido uno céntrico y adecuado", sería, sin duda, violatoria de la garantía constitucional; y no lo sería el edicto que denegase, "con carácter general", y por razones atendibles vinculadas al tránsito y a la comodidad de los transeúntes, el uso de determinada calle para celebrar una reunión pública.

Los conceptos recordados merecen citarse entre los más importantes del fallo de la Corte. Si nuestros gobiernos, sin excepción, se hubiesen preocupado de ajustar su conducta a los preceptos constitucionales, habrían tenido siempre en cuenta el pronunciamiento del más alto tribunal de la República, porque su lectura da la impresión de que cada palabra ha sido aquilatada en su justo valor, para definir de la manera más precisa que fuese posible el alcance del derecho. Es una reflexión que surge, por ejemplo, cuando se establece el "carácter general" que debe revestir el edicto policial prohibitivo de las reuniones en determinada calle, para no ser declarado inconstitucional.

En estos instantes de la vida del mundo, anunciadores del triunfo definitivo de la democracia, nuestro país no debe dar el espectáculo de la falta de estabilidad de derechos esenciales. El de reunión es uno de ellos, porque si se lo restringe arbitrariamente, se resiente el funcionamiento del régimen democrático. Sería inconveniente quedar rezagados en la carrera mundial.

Soldados de la libertad

El pueblo argentino rendirá hoy su tributo de admiración y respeto al soldado de la Independencia, con motivo de la repatriación de los restos del héroe anónimo. Sangre argentina corrió por los campos de medio continente. Bajo el mando y la inspiración de San Martín y de Belgrano, para sólo evocar las más grandes figuras de la época de la emancipación, soldados de nuestra patria marcharon a combatir en casi todos los países de la América del Sur para asegurarles la soberanía y la libertad.

El soldado argentino jamás fué movilizado para mezquina misión, ni invadió a los pueblos vecinos con ánimo de lograr ventaja alguna. Empuñó las armas movido por el sagrado amor de la justicia, de la equidad y de la civilización. Cuando llevó al Paraguay el mensaje de Mayo y lo incitó a la rebelión; cuando avanzó hacia el Alto Perú en acción defensora de los derechos ciudadanos de ese país; cuando cruzó los Andes para asegurar la independencia de Chile; cuando se embarcó rumbo al Perú y el Ecuador con idéntico propósito y cuando participó en la lucha por la autonomía del Uruguay, lo hizo con la única ambición que concebía su alma patriótica y generosa: afianzar la libertad de América.

Hoy, al rendir nuestro pueblo su sincero y emocionado homenaje a la memoria del héroe anónimo, lo hace con la profunda convicción de que ratifica los anhelos de los próceres de sacrificarlo todo en aras de la libertad, es decir, en aras de la patria, pues no se concibe un verdadero patriotismo si no se basa en el sentimiento de la libertad de los ciudadanos.

Nuestros soldados batallaron para afirmar los principios más puros y más nobles que puedan concebirse. Al reconocer ampliamente sus glorias debemos sentirnos orgullosos de tal ascendencia y ratificar en los hechos el pensamiento que guió a los inmortales conductores de los ejércitos argentinos.

El árbol y la belleza

La fiesta del árbol debe servir cada año para marcar un adelanto en la idea que le dió origen. Se ha andado mucho desde los tiempos en que se necesitaba proteger las plantas con armazones de hierro, alambrados de púa y sanciones inquietantes. Nuestro pueblo sintió rápidamente la conveniencia de ejercer la protección que se le pedía, llegando a un grado de amor que se comprueba con los jardines públicos cuajados de flores, que los paseantes admiran y no destrozan, cosa que no se ha conseguido en algunas otras ciudades aun más grandes y ricas del mundo.

Ultimamente se ganó la batalla contra las autoridades en general o, mejor dicho, contra algunos prejuicios o rutinas que se habían vuelto perjudiciales, dado que los árboles pasaron a constituir una forma de la belleza urbana, suburbana y de los caminos del país. Ya no se trataba de defenderlos individualmente, sino de conservarlos dentro del paisaje, es decir, de la función que tienen en las plantaciones, pues, como se sabe, no hay cuestión al respecto cuando se trata de plantas frutales o de cualquier aplicación industrial. Han desaparecido así muchas de las podas criminales que realizaban algunas municipalidades con diversos pretextos. Las que se hacían para matar los bichos de cesto fueron reemplazadas con fumigaciones que permiten conservar la esplendidez de las copas. Se ha abandonado también la fea costumbre de blanquear los troncos, que convertía a las calles en una especie de potreros.

Queda todavía por ahí, no diremos en la Capital Federal, pero sí cerca, cierta literatura pasada de moda y que se trasluce en la cursilería de cartelitos que se escudan en la defensa del árbol para atacar a la sintaxis y al buen gusto o en el sarcasmo de otros pidiendo que no se lo dañe y que son colocados precisamente en la planta, cuya belleza fué arruinada por la poda criminal del mismo origen. Se reproduce de vez en cuando una campaña contra determinados árboles en nombre de conveniencias sanitarias, que no han pasado de hipótesis más o menos científicas. Aun existe la rivalidad entre la vanidad del propietario y las ramas que no dejan contemplar la fachada de su casa. Todo lo cual y mucho más justifica que se siga con la fiesta anual, pero a condición de que se renueven los conceptos para combatir contra los peligros actuales y para usar el motivo como fuente de educación estética, en la cual el paisaje ocupa un prominente lugar.

CONFERENCIAS

"Caracteres y funciones del Banco Central en la República Argentina"

El Dr. Alberto Hueyo ocupó ayer la tribuna del Instituto Popular de Conferencias, "Radio Prensa", para disertar sobre el tema del epígrafe, manifestando, a manera de introducción de la conferencia, que una vez preparado el país, ha tenido lugar esta, la trascendencia en el mundo financiero: la decisión tomada por el partido triunfante en las elecciones británicas de nacionalizar el Banco de Inglaterra. Siendo así que ningún comunario puede adelantarse sobre el mérito de una medida que está todavía en condiciones de proyecto, pero manifestó, después de algunas consideraciones, en torno a que la experiencia va a tener lugar en un país en el que no ha existido el sistema de bancos oficiales ni semioficiales, dijo que en el resto del mundo la influencia del gobierno en los establecimientos bancarios, especialmente en los países nuevos, ha sido siempre perturbadora.

Insistió en dicha manifestación el orador al analizar, en el transcurso de su interesante estudio, los caracteres fundamentales de un banco central, expresando al respecto que es fundamental que desenvuelva su acción libre de la influencia de los gobiernos, porque la intromisión de éstos en su manejo es siempre perturbadora y debilitaria la confianza del público, que puede pensar que algún día la moneda, el signo metálico o la reserva fundamentan las entidades asociadas, estén expuestos a sufrir algún destino imprudente. Segunda condición de un banco central, que tenga privilegio exclusivo en la emisión de moneda; tercera, que es exclusivamente banco de bancos, que no opera con el público, pues de otra manera, al sobrevenir una crisis, se vería envuelto en las mismas dificultades de los otros bancos comerciales; por último, en sus relaciones con el gobierno no puede ser considerado una nueva fuente de crédito, pues recibe el depósito de sus efectivos, pero no realiza con él operaciones de descuentos, y es su consejero técnico y representante en la emisión de sus empréstitos, para lo cual está dotado de subscribirlos o cauccionarlos.

Expresó que todas esas condiciones reunidas, a saber: independencia del poder público, monopolio de la emisión, banco de bancos, liquidez de las reservas, constituyen características de naturaleza esencial, sin las cuales un banco central no sería tal sino en el nombre, manifestando seguidamente que nada de extraño, así, que el perito Niemeyer, enviado por el Banco de Inglaterra a pedido del gobierno argentino, al formular su proyecto en 1935, durante el gobierno del general Justo, tuviera especial cuidado en destacar estas condiciones y advirtiese los peligros de una modificación de su plan. Señaló más adelante que el artículo 60, de los estatutos del proyecto Niemeyer establecía este precepto: "El gobierno nacional no podrá ser accionista del Banco Central", y dijo que el nuevo plan de 1935 no advirtió igual peligro, pues no sólo reconoció una parte del capital al gobierno nacional, sino que le dió en él una gran participación, convirtiéndolo en el mayor accionista al asignarle la mitad de la subscripción.

Dijo que sus ideas sobre la autonomía que debe tener un banco central no significan que ha de mantenerse ciego y sordo ante las desgracias del país —en caso de guerra o de una calamidad pública, para hacer frente a una eventualidad que ponga en peligro la existencia nacional o afecte fundamentalmente su vida económica—, pero lo que el Banco Central debe resistir —señaló— es a que se dejen de lado sus fines fundamentales, identificados invariablemente con el interés público, para atender con preferencia las necesidades de un gobierno remiso a poner en orden sus finanzas y que malgasta sin provecho los dineros fiscales. En un caso semejante —apuntó—, el Banco Central necesita de toda su energía para mantenerse firme ante las solicitaciones oficiales.

Comentó detenidamente los distintos fines de un banco central, sus caracteres fundamentales, y después de exponer que en la práctica las reservas de nuestro Banco Central se han visto expuestas ya a algunas desviaciones inconvenientes, dijo que sus operaciones son bien sencillas, de acuerdo con las normas contenidas en el artículo 32 del proyecto Niemeyer: emitir billetes, recibir dinero en depósito, comprar y vender oro, redescontar la cartera de los bancos accionistas, acordarles adelantos, comprar y vender cambio extranjero, actuar como corresponsal o agente de bancos centrales extraños, encargarse de la acuñación y servicio de la moneda del gobierno, administrar la Cámara Compensadora de Buenos Aires. Expresó que nada complicado existe en la anterior enumeración, pero al referirse a la importancia de sus funciones esenciales, saliéndose el Banco de la órbita que le corresponde, y llega a distribuirse por su intermedio hasta la película introducida desde el exterior para vistas cinematográficas, se lo saca de su misión primordial: defender el valor de la moneda y cuidar de la estabilidad bancaria.

Señaló que la economía dirigida conduce fatalmente a los gobiernos de fuerza, expresando que está en el interés de las naciones a las cuales alcanzan las calamidades de la paz, abstenerse de imitar políticas que están destinadas a afrontar males irremediables, que son causa de graves trastornos económicos y a la vez convierten en foco permanente de conflictos armados.

Al comentar las distintas utópicas, recordó las siguientes expresiones de Bastiat, en sus consejos a la juventud francesa, en 1848:

"Bajo el filantrópico pretexto de desarrollar entre los hombres una prosperidad ficticia, se altera por una intervención abusiva de la fuerza pública, las relaciones entre el trabajo y su recompensa; se inflaman pretensiones absurdas; se hacen brillar esperanzas quiméricas; se violenta el desarrollo natural de la instrucción; se falsean las ideas; se perturban las leyes de la industria, el cambio; se desvían capitales y brazos; se ocasiona un desperdicio increíble de fuerzas humanas; se desplazan los centros de producción; se proclama la inutilidad e eficiencia de la experiencia; en suma, se da a todos los intereses bases ficticias, se los pone falsamente en contradicción y luego se alza la voz para decir: ved, los intereses son antagónicos; es la fatalidad la causa de todo el mal. Maldigamos y alboroteros la libertad".

El Dr. Hueyo, que fué largamente aplaudido por la numerosa y selecta concurrencia, dijo que el remedio contra los males apuntados está en abandonar las panaceas y las soluciones de magia, hacer que imperen de nuevo las nociones de orden y trabajo, de ahorro, de intervenciones al comercio, equilibrar los presupuestos, dar bases firmes a las emisiones, dejar tranquilos a los bancos y renovar el aire en todos los ambientes, dando paso a las ideas democráticas contenidas en cartas que establezcan la limitación e independencia de los poderes y proclamen los beneficios de la libertad en todas sus manifestaciones.

"La bomba atómica"

En el salón Amauta, Córdoba 836, hoy a las 18.30 D. Mario Bunge pronunciará una conferencia sobre el tema "La bomba atómica".

"El teatro moderno: sus expresiones superrealistas"

En la Sociedad Popular de Educación Antonio Mentruyt, y en un acto organizado por la junta directiva y la Comisión de Estímulo y Cultura de la Asociación de la Unión Personal Cadc, Da. Graciela Peyró de Martínez Ferrer disertará hoy a las 18 sobre el tema "El teatro moderno: sus expresiones superrealistas".

"El mundo griego en la estética y en la literatura de los poemas homéricos"

Hoy a las 16, la Srta. Dora Ester Sanseverino disertará en la sede de la Asociación Argentina de Mujeres Universitarias, Ayacucho 658, sobre el tema "El mundo griego en la estética y en la literatura de los poemas homéricos".

EL EMBAJADOR DE LOS ESTADOS UNIDOS SERÁ OBJETO DE UN AGASAJO

El embajador de los Estados Unidos, Sr. Spruille Braden, y su esposa, doña María Humeres Solar, serán objeto de una amplia demostración de simpatía, organizada por los institutos culturales que en nuestro país propenden al mejor conocimiento y a una mayor vinculación espiritual con los pueblos de las otras naciones de América.

El agasajo consistirá en un almuerzo, que será servido el martes próximo a las 13 en el Plaza Hotel, y al cual han sido invitados especialmente los representantes diplomáticos de Gran Bretaña, Canadá y todas las repúblicas de América, así como también las autoridades de numerosas entidades argentinas de cultura.

Invitan a la demostración los institutos culturales Argentino-Boliviano, Argentino-Brasileño, Argentino-Canadiense, Argentino - Centro - Americano, Argentino-Chileno, Argentino-Colombiano, Argentino-Cubano, Argentino-Dominicano, Argentino - Ecuatoriano, Argentino-Mexicano, Argentino-Norteamericano, Argentino - Nicaragüense, Argentino-Paraguayo, Argentino - Peruano, Argentino-Uruguayo y Argentino-Venezolano.

El cubierto que puede retirarse en el Plaza Hotel, tiene el precio de $ 10.

HA RECIBIDO NUEVAS ADHESIONES EL PRÓXIMO SALÓN INDEPENDIENTE

Continúa organizándose el Salón Independiente, que se inaugurará, según ya dijimos, en la segunda quincena de septiembre. La comisión ha informado que los artistas Emilio Petorutti, Manuel Kantor, Carybé, Alfredo Simonazzi, Diviś Molinelli, Estefanía Pérez y López Armesto se contaban entre los primeros firmantes de la declaración ya publicada, habiendo sido excluídos por una omisión involuntaria. Además se han adherido en los últimos días, a los anteriores firmantes los artistas Juan Sapia, Josefina Rubinstein, Roberto Raggi, Baldomero García, Luis Serrano, Miguel Macchi, Armando Sica y Antonio Chiavetti.

La comisión ha recibido del profesor Jorge Romero Brest una carta de efusiva adhesión, en la que se expresa:

"Como crítico e historiador de las artes plásticas, no puedo contemplar gesto tan altivo sin experimentar el deseo más vehemente de apoyarlo, en la escasa medida de mis fuerzas, para que se acrecienten en frente unido en defensa de la libertad, de los ideales democráticos y de nuestras leyes fundamentales. Si así no lo hiciera, me sentiría inhibido para seguir ejerciendo mi ministerio de la crítica, que exige, además del conocimiento y de la intuición sensible, una honrada posición ética.

"Invoco la misma condición para expresar, solidariamente con Uds., que el grupo firmante de la declaración incluye a la inmensa mayoría de los artistas que más han trabajado por el perfeccionamiento y dignificación de las artes plásticas en el país.

"Les ruego, en consecuencia, quieran contarme en las filas que apretadamente constituye este grupo consciente de sus deberes ciudadanos y que dispongan de mí para cualquier actividad relacionada con el Salón. No puedo enviar obras a él, pero sí puedo poner mi pluma y alzar mi voz al servicio del arte libérrimo y sin cadenas opresoras.

"Hago votos para que se iluminen las conciencias de los artistas que aun no los acompañan y los saludo con mi mayor consideración y estima".

PAGO DE JUBILACIONES Y PENSIONES CIVILES

Para el pago de las asignaciones a los jubilados y pensionistas que perciben sus haberes por intermedio de la agencia del Banco de la Nación de Urquiza, Triunvirato 4802, a partir del mes actual regirá el siguiente horario: de 8.45 a 9.45, jubilaciones (recibos rosados); de 16.30 a 17.30, pensiones (recibos azules y amarillos), y jubilaciones (recibos blancos y anaranjados).

Las demás agencias de la capital continuarán con la distribución oportunamente establecida, con el horario de 16.30 a 18.45, con excepción de las Nros. 3, 7, 8, 12 y 15, que pagarán de 16.30 a 17.30.

Tributóse ayer un homenaje a Mitre, traductor de Dante

Como acto previo a los varios con que en el período comprendido entre el 19 de septiembre próximo y la misma fecha del año siguiente celebrará el cincuentenario de su fundación, la Asociación Dante Alighieri rindió ayer un homenaje a Mitre, traductor de la "Divina Comedia". Estuvieron presentes en el acto el encargado de negocios de Italia y otros diplomáticos de la misma representación, descendientes del prócer, miembros destacados de la colectividad italiana, las autoridades y afiliados de la institución organizadora de la reunión y numerosos alumnos de la Facultad de Filosofía y Letras, así como delegaciones de entidades culturales y de estudios históricos.

El homenaje consistió en el descubrimiento de un retrato de Mitre colocado en un aula bautizada con su nombre, tras lo cual pronunció un discurso el presidente de la Asociación, Dr. Dionisio Petriella, y disertó sobre "Bartolomé Mitre, traductor de la "Divina Comedia", el Dr. Angel J. Battistessa.

Discurso del Dr. Petriella

El Dr. Petriella comenzó recordando que el acto que se realizaba tenía su origen en una resolución de la comisión directiva, mediante la cual anualmente se efectúan homenajes a los argentinos ilustres que difundieron la cultura italiana en la Argentina; recalcó que la Dante Alighieri es una asociación cultural, que se propone introducir en el espíritu humano determinados conocimientos para crear o vigorizar en el mismo hábitos que ennobleciendo al individuo, lo hagan a la vez mejor ciudadano del medio en que vive. En este sentido, se refirió a la obra que viene cumpliendo la entidad, para decir luego, aludiendo a las ceremonias del cincuentenario:

"Nuestro primer homenaje será para Bartolomé Mitre, pero no recordaremos al prócer como militar, poeta, periodista, historiador, estadista, orador, porque lo hacen cotidianamente ilustres intelectuales argentinos, que tributan así el merecido culto a uno de los más grandes forjadores de su nacionalidad.

"Nos referiremos a Mitre como traductor de Dante y lo haremos por medio de un estudioso que hemos considerado particularmente apto para la tarea: Angel J. Battistessa, cuyas dotes intelectuales lo han llevado todavía muy joven a la más alta función a que pueda anhelar un hombre de letras, como la cátedra universitaria, y la dirección de una revista, la "Logos", órgano de la misma Universidad de Buenos Aires.

"Entre tantos ilustres argentinos amigos de la cultura italiana, empezamos con rendir nuestro tributo de admiración y gratitud a Bartolomé Mitre, y no podía ser de otra manera. Si Dante Alighieri no hubiese escrito la "Comedia", los que nos hemos formado en la cultura italiana no seríamos lo que somos, y Mitre ha hecho durante toda su vida un culto de la obra de Dante.

"No solamente con su culto a Dante, Mitre ha demostrado su amor por Italia, pues él ha aprovechado cualquier otro medio y circunstancia para hacerlo.

"Entre las creaciones de Mitre, ha habido una especialmente querida por él: su diario, que es orgullo del alto editorial americano que compite victoriosamente con los grandes rotativos de Europa: LA NACION. Y bien: este diario ha sido siempre una tribuna abierta a toda idea italiana, a todo italiano, tanto que un escritor peninsular, José Ceppi, conocido mejor con su seudónimo de Aníbal Latino, ha podido desempeñar un alto cargo directivo en el diario.

"Recordará otro detalle particularmente grato a nuestros corazones. En 1857 se realizaba el sepelio del famoso jefe de la Legión Italiana, coronel Silvino de Olivieri que en Italia conoció la cárcel por su amor a la libertad y en la Argentina la áspera lucha contra el indio por su amor a la patria de adopción. Bartolomé Mitre, entonces ministro de Guerra y Marina, quiso personalmente pronunciar la alocución fúnebre para recordar —son sus palabras— "...la lejana tierra clásica del heroísmo, "del saber, del infortunio. Que engendró "a Escipión, a Dante, a Machiavelli...".

"Recordó Mitre, como de costumbre, que los italianos representan la emigración del trabajo, pero agregó textualmente que ellos son también "...la emigración de las ideas "que viene a nutrir nuestro espíritu y "a educar nuestras poblaciones"; la emi"gración del sacrificio y de la gloria, la "más noble, la más generosa de las tres, "porque ella viene a traernos el sobre"tiente de su simpatía y su sangre y "se consagran con admiración a la de"fensa de los grandes principios que cons"tituyen nuestro dogma político".

"De Silvino de Olivieri el pensamiento de Mitre había corrido, como él mismo lo dijo en seguida, al jefe de esta escuela de heroísmo y de gloria, Giuseppe Garibaldi, que entraba en la época en que los dos, que habían sido compañeros de armas en defensa de la libertad, durante el sitio de Montevideo, Garibaldi simboliza a Italia, Mitre a la Argentina: ambos simbolizan la libertad.

"Desde hoy en nuestra casa, siempre habrá una imagen de Mitre junto a la imagen de Garibaldi, porque siempre en nuestros corazones permanecerá inalterable el amor por Italia, por la Argentina y por la libertad".

Disertación del Dr. A. Battistessa

Sobre el tema referente a la obra desarrollada por el prócer como traductor de la Divina Comedia, disertó a continuación el Dr. Battistessa, quien destacó primero la complacencia con que abordaba el asunto propuesto, pues hablar de la obra fundamental de Dante y de su traducción por Mitre "implica enlazar lo argentino con lo italiano universal". Mostró, sobre la base de un estricto análisis de los textos, cómo un argentino ilustre supo frecuentar la obra de Dante y trasladarla luego a nuestro idioma; evocó la vida de Mitre: sus gestas de soldado, su tino y dignidad de estadista, su verbo de tribuno, su pasión de bibliófilo, su talento de historiador y su ininterrumpida preocupación por todas las manifestaciones estéticas, y, en modo particular por las literarias; aludió a los ensayos poéticos y estudió al prócer como traductor en versiones del francés, del inglés, del latín y del italiano. Se detuvo aquí el Dr. Battistessa en detalladas consideraciones acerca de las posibilidades e imposibilidades de la traducción, y tras recordar que insignes creadores como Goethe, Schlley, Byron, Manzoni, Carducci, Heine, Longfellow y tantos otros no desdeñaron el arte de la traducción, explicó que un texto es intraducible en su ser propio y singular, pero que el buen traductor puede realizar en su trabajo una especie de evocación de la obra primigenia, para lo cual son indispensables no sólo el conocimiento de uno y otro idioma, sino también, y tal vez en grado máximo, una capacidad de emoción rápida y segura y un sentido crítico igualmente esclarecido.

Desde tales puntos de vista el conferenciante estudió seguidamente la teoría y la práctica de la traducción en el propio Mitre. Expuso así todo el rigor y el escrúpulo que, en medio de tareas de suma importancia, el ilustre traductor consagró a su traslado idiomático de "La Divina Comedia", y destacó que de un contraste entre el original italiano, la versión de Mitre y la del Conde de Chesté, surgió la evidencia de cómo la primera de estas versiones aventaja a la segunda en fidelidad, ajuste y adecuación, e insistió en el tesón que, en edad ya provecta, desplegó el prohombre argentino en la enmienda, retoque y mejoramiento de su obra, aun tratándose de una tarea que, según su propia declaración, sólo había sido emprendida para solaz o mero recreo espiritual. El disertante concluyó diciendo que a Mitre, entre otras excelencias —como la de gobernante, la de historiador, la de tribuno y la de bibliófilo—, le ha correspondido la gloria de prefigurar en actividad viva, y en toda la medida de sus alcances, esta proposición de un gran ensayista español, anhelo no siempre cumplido ni cabalmente realizado entre nosotros.

"En general, todo escritor debería no menospreciar la ocupación de traducir y completar su obra personal con alguna versión de lo antiguo, medio o contemporáneo. Es preciso renovar el prestigio de esta labor y encarecería como un trabajo intelectual de primer orden. Si se hiciese así, llegaría a convertirse el traductor en una disciplina "sui géneris" que, cultivada con continuidad, segregaría una técnica propia que aumentaría fabulosamente nuestra red de vías inteligentes".

HOY VOLVERÁN AL PAÍS ALGUNOS ARGENTINOS QUE ESTABAN EN EL URUGUAY

Nuestra corresponsalía en la capital uruguaya nos anunció anoche lo siguiente:

Montevideo, 24 (Esp.). — Prestigiosos exiliados políticos argentinos partirán mañana de regreso a Buenos Aires, vía Colonia. Con ese motivo se han intensificado los últimos días las manifestaciones de simpatía en su honor, señalándose el almuerzo ofrecido en el Jockey Club por el presidente de la Cámara de Diputados, Sr. Luis Batlle Berres, quien pronunció un conceptuoso discurso. Le contestó el ingeniero Julio A. Noble.

También se llevó a cabo, en honor de los viajeros, una demostración del ministro de Ganadería y Agricultura, ingeniero Arturo González Vidart, y del Sr. José P. Aramendía, habiendo que agregar diversos homenajes tributados por entidades sociales y deportivas.

La partida ha sido fijada para mañana temprano, anunciándose que integran el grupo de viajeros los señores José Aguirre Cámara, ingeniero Julio A. Noble, Rodolfo Ghioldi, Julio González Iramain, Agustín Rodríguez Araya, Julio Moreno, Rodolfo Aráoz Alfaro, Juan Sáinz, Silvano Santander, Gregorio Topolevsky, Héctor P. Agosti y Emilio Troise. Todos ellos han subscripto un mensaje, en el que dicen:

"Los hombres de Patria Libre cumplen un deber de conciencia y una imposición del sentimiento exponiendo públicamente su más profunda gratitud ciudadana y americanista a la Nación uruguaya, a sus hombres públicos, a su prensa e instituciones populares, a sus círculos sociales, intelectuales y deportivos, y testimonian ante sus conciudadanos la firmeza, a veces heroica, con que los hermanos orientales compartieron solidariamente los anhelos y esfuerzos de la democracia argentina".

Llegarán a la Dársena Sur a las 14.30

La junta nacional de Patria Libre, entidad a la que pertenecen los viajeros, ha invitado a todos sus adherentes y amigos del movimiento democrático de recuperación institucional, a participar de la recepción que se dispensará a aquéllos, concurriendo a la Dársena Sur a las 14.30.

La misma invitación han formulado la junta de la capital de Patria Libre, el Comando Obrero Unificado y la Unión Juvenil Argentina.

El secretariado ejecutivo de Patria Libre y otras agrupaciones vinculadas a los exilados que regresan, han designado sendas delegaciones para trasladarse a Colonia y presentarles los primeros saludos, acompañándolos luego en el viaje a esta capital.

Adhesión de universitarios

El consejo directivo de la Federación Universitaria Argentina se reunió ayer y formuló la siguiente declaración:

"La Federación Universitaria Argentina ha resuelto adherirse al homenaje a tributarse mañana a los exilados argentinos que regresan al país, expresándoles su aplauso por su valiente labor en defensa de las libertades conculcadas hasta el día de hoy en la Argentina. Saluda en ellos y en los que aun quedan en el exilio, a los luchadores argentinos que supieron arrostrar todos los peligros y persecuciones y que desde un lugar ajeno a su patria, en donde se les negaba, al igual que al pueblo argentino, toda libertad, levantaron la verdadera bandera de la Argentina, bandera que siempre ha sido de libertad".

Invitación de los demócratas progresistas

El Partido Demócrata Progresista de la capital dictó una resolución por la cual invita a todos los adherentes a concurrir hoy a las 14 al puerto, para recibir a su correligionario ingeniero Julio A. Noble, que regresa del exilio.

—La mesa directiva del comité nacional de la Unión Cívica Radical estará representada por dos de sus secretarios, los Sres. Carlos E. Cisneros y José Víctor Noriega, quienes darán la bienvenida a los exilados argentinos.

—La Liga Argentina por los Derechos del Hombre también ha invitado a concurrir al recibimiento de los que regresan, entre los que se halla su presidente, el Dr. Julio González Iramain.

Delegado del Frente Estudiantil Demócrata de Córdoba

Córdoba, 24. — El Frente Estudiantil Demócrata de Córdoba dispuso destacar a su presidente, D. Ricardo Germán Luna, para que se traslade a la Capital Federal a fin de recibir al Dr. José Aguirre Cámara a su regreso del exilio.

SERÁ RECORDADA HOY LA CREACIÓN DE UN JUZGADO EN LA BOCA

Hoy y mañana habrá actos conmemorativos de la creación del juzgado de paz de San Juan Evangelista, de la cual se cumple ahora el 75o. aniversario. Ese acontecimiento, que significó el comienzo de la jurisdicción autónoma del barrio de la Boca, se evocará esta tarde a las 18 en el local del Ateneo Popular, Almirante Brown 789, con una sesión pública de la comisión de historia y numismática de la entidad, en la que D. Juan Canter pronunciará el discurso de apertura y presentará sendas comunicaciones de los Sres. Antonio J. Buich, sobre el "Trámite legislativo del proyecto de creación del juzgado de paz de la Boca"; Roberto F. Pedrazzini, sobre "Sebastián Casares, primer juez de paz de San Juan Evangelista"; José Carlos Astolfi, sobre "Semblanza del Dr. Bernardo de Irigoyen, miembro informante del proyecto en la Cámara de Diputados de la provincia de Buenos Aires"; Julio B. Jaimes Répide, sobre "Semblanza del Dr. Rufino de Elizalde, miembro informante en el Senado de la provincia", y Francisco L. Romay, sobre "El gobernador Dr. Emilio Castro y el ministro de Gobierno Dr. Antonio Malaver promulgan la ley".

Una hora después, en el mismo local, se inaugurará una exposición de documentos gráficos de la Boca del Riachuelo en el siglo XIX, con elementos cedidos al efecto por el Museo de Bellas Artes Pedro de Mendoza.

Mañana a las 11 será descubierta una placa recordatoria de D. Sebastián Casares, primer juez de paz de la parroquia. La placa, que ha sido colocada en el atrio de la iglesia de San Juan Evangelista —Olavarría y Martín Rodríguez—, será sendecida por el R. P. Lorenzo Fiorito. Don Juan Canter dirá palabras alusivas al motivo de la evocación.

BELLAS ARTES

Veinte artistas brasileños

Hoy a las 18, en las Salas Nacionales de Exposición, Posadas 1725, será inaugurada una muestra de veinte artistas brasileños, con el auspicio de la Subsecretaría de Cultura del Ministerio de Justicia e Instrucción Pública.

Reitera su línea de conducta política el P. D. Progresista

Anoche a las 19 en el departamento en que vivió el Dr. Lisandro de la Torre, en la calle Esmeralda, visitaron a los miembros del secretariado del Partido Demócrata Progresista de la Capital Federal, Sres. Juan José Díaz Arana, Luis Peluffo, Honorio Roigt, Raúl Monsegur, Salvador Neglia y Dante Ardigó, los delegados de la junta de coordinación democrática, señores Cantilo, Lastra, López y Benegas, con el mismo objeto que los llevó a entrevistar a los dirigentes de las otras agrupaciones políticas.

Después de escuchar a los visitantes, los representantes demócratas progresistas declararon lo siguiente:

"De acuerdo con las manifestaciones reiteradas del Partido Demócrata Progresista en Santa Fe y en la Capital Federal, la línea de conducta del mismo en esta emergencia es la de sumar su esfuerzo a las demás fuerzas políticas democráticas, con vistas a la terminación de la dictadura militar y al restablecimiento de la normalidad constitucional. En consecuencia, el Partido Demócrata Progresista de la capital, anticipándose a la resolución que dará en el día de mañana el Partido Demócrata Progresista de Santa Fe, se adhiere en un todo a los propósitos de la junta de coordinación democrática, y declara, además, que también está dispuesto, si los otros partidos están de acuerdo con sostenerlo, en sumarse a cualquiera organización de unión democrática, con vistas a la constitución de un gran gobierno de unión nacional, para cuando llegue el momento del restablecimiento de la normalidad constitucional".

Ayer por la tarde se reunió la juventud universitaria demócrata progresista y después de un cambio de ideas se acordó reunirse nuevamente el miércoles próximo, con el fin de constituir el Comité Universitario Demócrata Progresista.

UNA ENTIDAD DE LOS OBREROS DEL ESTADO EXPUSO SUS ANHELOS

En el teatro Marconi se realizó ayer una concentración de la Asociación Obreros y Empleados del Estado de la seccional Buenos Aires, con el objeto de hacer conocer a las autoridades de la Secretaría de Trabajo y Previsión las aspiraciones del gremio y agradecer al mismo tiempo las mejoras concedidas hasta el momento. El secretario de la entidad, Sr. Vicente Tesorieri, abrió el acto y en seguida una delegación de enfermeras hizo entrega de ramos de flores al coronel Perón, quien fué también obsequiado con una reproducción en miniatura del tanque Nahuel, obra de un obrero del arsenal Esteban de Luca. Después se le entregó el petitorio concretando el establecimiento de un sueldo de 180 pesos mensuales en la capital y 160 en el interior, mensualización, escalafón, salario familiar y cumplimiento de la jornada legal de trabajo. Después habló el Sr. Libertario Ferrari, quien se ocupó de las mejoras obtenidas y agradeció la presencia de las autoridades de la Secretaría de Trabajo y Previsión.

En seguida habló el coronel Perón, quien dijo:

"Bien lo han dicho los que me han precedido en el uso de la palabra, que el campo de todas las actividades argentinas es el encontrarse en estos momentos dividido en dos verdaderos bandos con ambiciones y aspiraciones distintas. Uno de ellos es el de los que defienden sus conquistas alcanzadas después de tantos años de insatisfechas aspiraciones y de duras tareas para obtener lo indispensable para vivir con la decencia y con el placer a que tienen derecho todos los habitantes de esta tierra. Del otro bando están los que no han acudido todavía al llamado de nuestra bandera, pero ya confieso que soy de los que creen que así como hay caínes que envilecen hay odios que honran.

"Sin embargo es necesario hacer algo frente a esa pequeña infiación. Y ese algo pequeña, porque si nos comparamos hacia los países cercanos o lejanos, podemos establecer que en ningún país del mundo existe una inflación menor, que en esta benedita Argentina, y que mientras miramos a los alrededores y vemos inflaciones que pasan del 200 y aun del 300 por ciento, aquí estamos en un 30 por ciento insignificante de inflación.

"Pero es cierto que cuando se habla de precios se dice que hay inflación, y cuando se habla de salarios ya nadie se acuerda de la inflación. Lo racional, lo lógico y lo científico es tomar como punto de comparación el salario, el movimiento de precios y salarios, el salario mismo, porque —

OTRAS 17 FIRMAS DEL EJE PASARÁN A PODER DEL ESTADO

Un comunicado de la Secretaría de Industria y Comercio da cuenta de que la Junta de Vigilancia y Disposición Final de la propiedad Enemiga, que preside el coronel José Manuel de Olano, informó que ha terminado en los últimos días el estudio de la situación de diversas empresas de capitales del Eje, de las cuales se incautará hoy y los días subsiguientes. Esas 17 empresas, cuyos capitales ascienden a unos veinte millones de pesos y tienen activos que totalizan unos ciento once millones, son las siguientes:

Balneario Parque Luján, S. R. L., empresa vinculada con Siemens Baunion, con un capital de 100.000 pesos y un activo de 713.000.

Beirsdorf, S. R. L., dedicada a la elaboración de productos químicos, farmacéuticos y de tocador, tiene un capital de 30.000 pesos y un activo de 720.000.

Comparex, Compañía Argentina Exportadora de Cereales, S. A. Comercial, con un capital de 500.000 pesos y un activo de 900.000.

Fominco, S. A. Comercial, empresa dedicada a operaciones financieras, con un capital de 200.000 pesos y un activo de 207.000. Esta empresa se encuentra íntimamente vinculada a Thyssen Lametal.

G. E. C. O., Compañía Industrial y Comercial, S. A., especializada en la importación de armas, artículos para pesca y ferretería, con un capital de 100.000 pesos y un activo de 702.000.

Merck, Química Argentina, S. A., importante empresa fabricante de artículos biológicos y venta de los mismos. Tiene un capital de 1.250.000 pesos y un activo de 3.240.000.

Patow y Cía. Sociedad en comandita. Se dedica a la importación de artículos para bazar, vidrios y lozas. Su capital es de 425.000 pesos y activo de 460.000.

Química Schering, S. A. Es una empresa que se dedica a la importación y fabricación de productos químicos farmacéuticos y fotográficos. Su capital es de 400.000 pesos y el activo de 5.329.000.

Rheinmentall-Borsig, Compañía Argentina de Máquinas, S. R. L. Es una firma importadora de maquinarias con 100.000 pesos en capital y 292.000 de activo.

Ribereña del Plata, S. A., firma importadora de carbón y propietaria de talleres navales, cuyo capital es de 1.500.000 pesos y el activo alcanza a 3.575.000.

S. E. M. A., Sociedad Electro-Metalúrgica, dedicada a la fabricación de productos de cobre y bronce. Su capital es de 5.000.000 y el activo de 37.424.000 pesos.

Siemens-Schuckert, S. A., Compañía Platense de Electricidad, especializada en máquinas e instalaciones relacionadas con la energía eléctrica, con 2.400.000 pesos de capital y 35.203.000 de activo.

Siemens y Halske, especializada en mecánica de precisión y explotación eléctrica "corriente débil". Empresa subsidiaria de Siemens-Schuckert.

Siemens Baunion, Cía. Platense de Construcciones. Esta firma dedicó su especialidad a las grandes construcciones y su capital es de 5.000.000 de pesos y el activo de 19.538.000.

Treuhand, S. A., Sociedad de Administración y Mandatos, con un capital de 100.000 pesos y activo de 788.000.

Tungar, S. A. Minera, dedicada a la explotación de minas, con un capital de 3.000.000 de pesos y activo de 3.017.000.

Fábrica Argentina de Botones Yamada, S. R. L., capital 500.000 pesos y activo 5.000.000.

La información añade que una vez hecha efectiva la incautación de las firmas detalladas precedentemente, "lo que ocurrirá a partir de hoy, en pocos días, según queda dicho, la Junta de Vigilancia y Disposición Final de la Propiedad Enemiga tendrá bajo su dependencia a 57 empresas, con un capital de unos noventa millones de pesos y un activo de 300.000.000.

"También se tomará posesión mañana de la Unión Alemana de Gremios, asociación civil, que agrupa a más de 8000 personas de distintas nacionalidades, y cuyas actividades estaban directamente vinculadas con la política nacional-socialista, en cuya difusión y propaganda trabajó activamente".

La nueva serie de incautaciones quedó iniciada ayer mismo, con la toma de posesión de Fominco, Sociedad Anón. Com. e Industrial, firma que se dedica a la explotación de yacimientos minerales y funcionaba íntimamente vinculada a otra empresa alemana ya en posesión del Estado: la Thyssen Lametal, S. A.

NOTAS SOCIALES

Mar del Plata—

Viernes 24.—Desde esta mañana son huéspedes de Chapadmalal, invitados por Da. Julia Helena Acevedo de Martínez de Hoz, Lord y Lady Courthope y Lord Lovat, quienes viajaron en compañía del agregado naval británico, capitán de navío Valentine Wyndham-Quin, y su esposa, doña Marjorie Pretyman; los Marqueses de Salamanca y los Sres. Eduardo Moore y José Alfredo Martínez de Hoz y su esposa, Da. Carola Cárcano. Los visitantes hicieron, después del almuerzo, una visita al haras del establecimiento, siéndoles exhibidos los principales productos del mismo, para los que los visitantes tuvieron palabras de franca ponderación.

Mañana, Lord y Lady Courthope y Lord Lovat, en compañía de la señora de Martínez de Hoz, sus hijos y demás invitados, recorrerán el parque del establecimiento, para regresar a esa capital en un coche especial del tren que saldrá a las 18.55.

En la Diplomacia—

El embajador de Colombia, doctor Gustavo Santos Montejo, y su esposa, Da. Isabel Gómez Tanco, reunieron ayer en un almuerzo a un grupo de sus amistades en obsequio del director del Departamento Cultural de Washington, Sr. Herschell Breckell.

➠ Se halla enfermo el embajador de Gran Bretaña, Sir David Victor Kelly.

➠ Encuéntrase enfermo el embajador de México, Sr. Juan Manuel Alvarez del Castillo.

Reuniones—

Se realizará hoy el "cocktail" que en obsequio de un grupo de sus relaciones ofrecen las Srtas. Susana y Silvia Marcó Alcobendas.

➠ Un grupo de amigas de la señorita Sonia Luz Acuña le ofrecerá el 3 de septiembre un té en casa de la Srta. Raquel Morales Bustamante, despidiéndola de la vida de soltera.

Comidas—

Las Srtas. Isabel y Margarita Sáenz Briones reunirán mañana en una comida a un grupo de sus relaciones.

Casamientos—

Con misa de esponsales será consagrado hoy en la iglesia de Nuestra Señora de las Victorias el casamiento de la Srta. Isabel Seitún con el señor Rafael Barruti Lanús. Serán padrinos las Sras. Benita Raggio de Seitún y Blanca Lanús de Barruti Viña y los Sres. Juan Seitún y Alberto Barruti.

En el acto civil actuaron como testigos, por la novia, Da. Nina Raggio de Vivanco y la Srta. María Luisa Seitún y por el novio Da. Ernestina Barruti Lanús de Vivot y D. Oscar Lanús.

Terminada la ceremonia religiosa, se realizará una recepción en el Alvear Palace Hotel.

➠ Se celebrará hoy con misa de esponsales en la basílica del Santísimo Sacramento el matrimonio de la Srta. Lucille Moore Harrington con el Sr. Oscar Locatelli Nieto.

➠ Ha quedado formalizado el compromiso de la Srta. Amalia Marcó del Pont con el Sr. Rodolfo Beazley y el de la Srta. Marta Marcó del Pont con el Sr. Pablo M. del Pino.

➠ Con misa de esponsales se efectuará el 8 del mes próximo en la basílica de San Nicolás de Bari el casamiento de la Srta. Sonia Luz Acuña con el Dr. Enrique Goñalons. Serán padrinos Da. Eloisa Torrent de Vidal y el Dr. Mamerto Acuña.

➠ El compromiso de la Srta. Clara Pichetto Daneri con el Sr. Ismael E. Williams Camet quedará formalizado pasado mañana.

➠ Hoy se formalizará el compromiso de la Srta. María Graciela Lima con el guardia marina Diego Galdón.

Hurlingham Club—

Con motivo del triunfo de las naciones aliadas se realizará el 31 del actual en los salones del Hurlingham Club una comida, seguida de baile, organizada por la comisión directiva de la institución.

Enfermos—

Ha sido operada Da. Antonieta Dedyn de Llosa.

➠ Continúa delicado el joven Luis Bengolea Madero.

➠ Enferma Da. Ayxa Huerta Peuser de López.

➠ Operada Da. Lydia Novaro Méndez de Zavalía.

➠ Mejora D. Emilio E. Noel Barthe.

➠ Doña Teodosia Castro Videla de Walter guarda cama, siendo su estado satisfactorio.

➠ Ha sido operado D. Cayetano Canessa.

➠ Está mejor D. Manuel Rodríguez Etcheto.

➠ Restablecida Da. Beatriz Pinto de Laurence.

➠ Ha sido operada la Srta. Ana Marta Bory.

➠ La Srta. María Teresa Obejero se halla enferma.

➠ Doña Blanca Soto de Prúneda Paz guarda cama.

➠ En vías de restablecimiento doña María Elisa Pérez del Cerro de Diehl.

➠ Restablecido D. Marcos Armando Hardy.

Viajeros—

Para Río de Janeiro D. Jorge Aleman y su esposa, Da. Marta Demarchi Cranwell.

➠ Para Asunción del Paraguay las Sras. Concepción F. de Comero y Marina C. de García Canteli y su hijo Carlos Alberto.

➠ De Rosario de la Frontera las señoras Otilia Alcorta de Rodríguez y Ester Mendes Gonçalves de Mesquita y D. Arturo Nazar.

➠ Para San Carlos de Bariloche don José Evaristo de Anchorena y su esposa, Da. Carola Calvo, y la Srta. María Inés Calvo.

➠ Para Mendoza D. Alberto Schatz y su esposa, Da. Celia Ester del Campo Valdivieso.

➠ Para Trenque Lauquen las señoritas Julia Granada, María del Carmen, María Elena y Marta Benoit Granada y los Sres. Arturo Benoit y su esposa, Da. María Granada; Luis Granada Roca y su esposa, Da. Gloria Fernández; Mario Benoit Granada, Pedro Blanco Granada y César Alberto Granada.

➠ De Llao-Llao las Srtas. Marta y Raquel Guerrico y Silvia Elena Guerrico.

➠ De Córdoba Da. Victoria Caraffa de Paz.

➠ De Corrientes D. Jorge Vidal Pujol y su esposa, Da. Delfina Galíndez.

➠ De Rosario D. Alberto Yaniz y familia.

➠ De Río Hondo D. Raúl Llobet Cullen y su esposa, Da. María Ester de Alzaga.

Necrología—

Falleció en esta capital Da. María Roverano de Ameghino. La dama cuya vida acaba de extinguirse se había singularizado por la bondad de sus sentimientos y descolló también en los círculos de su actuación por sus elevadas condiciones, que la hicieron acreedora al afecto de cuantos tuvieron oportunidad de conocerla y tratarla. Sus restos fueron trasladados ayer a La Plata, para ser inhumados en el cementerio local.

➠ A los 94 años de edad y rodeada de la cariñosa consideración que inspiraban sus nobles condiciones, ha dejado de existir Da. Corina Letamendi de Vitón, dama vinculada por lazos de afecto a numerosas familias, donde su deceso ha de repercutir dolorosamente.

El sepelio, efectuado ayer en el cementerio del Norte, dió margen a una sentida demostración de pesar.

➠ Después de sufrir las alternativas de una larga enfermedad falleció D. Gervasio Fernández Madero, caballero vinculado en nuestra sociedad y que había acreditado en los círculos a que dedicó sus actividades condiciones que le valieron simpatía y prestigio. El sepelio se verificó ayer en el cementerio del Norte.

➠ La Hermandad del Santísimo Sacramento hará oficiar hoy a las 11 una misa en la iglesia Catedral en memoria de Da. Laura Elena Bullrich de Pereda.

➠ En la iglesia de Nuestra Señora del Carmen se oficiarán mañana a las 12 misas por Da. Elisa Lenguas de Giménez Pastor y de la Srta. María Angélica Giménez Pastor, de cuyo fallecimiento se cumple el segundo aniversario.

➠ Con motivo de cumplirse el primer aniversario del fallecimiento de D. Eduardo Amadeo Artayeta, se rezarán hoy a las 11 misas en la basílica del Santísimo Sacramento.

➠ El lunes próximo a las 11 se dirá una misa en la basílica de San Francisco por el Dr. José I. Picazo.

ACEITE
AVESTRUZ
Maní y Oliva
Una feliz combinación de los dos mejores aceites

MIGNAQUY & CIA. S.R.L.
CAPITAL m$n 3.700.000 BUENOS AIRES

POSTERGÓSE LA ELECCIÓN DE TERNAS PARA PROVEER CARGOS EN EL B. CENTRAL

En el local del Banco Central de la República Argentina, celebróse la asamblea extraordinaria de bancos accionistas convocada para elegir las ternas de candidatos a ocupar la presidencia y vicepresidencia de aquella institución, vacantes por renuncia de los Dres. Ernesto Bosch y José Evaristo Uriburu.

Las deliberaciones comenzaron a las 18, bajo la presidencia del doctor Bosch y con asistencia del doctor Uriburu, de los integrantes del directorio, del síndico, de los delegados de 38 bancos accionistas y del inspector de justicia. Tras algunas palabras de saludo pronunciadas por el Dr. Bosch, la asamblea se dedicó a considerar el orden del día, resolviéndose a poco y por unanimidad pasar a cuarto intermedio hasta una próxima citación, con el fin de disponer del tiempo suficiente para reunir los elementos de juicio que permitan a los bancos accionistas proponer al P. E. las ternas a que se refiere el artículo 11 de la ley 12.155.

SERAN RECIBIDOS HOY EN ESTA CAPITAL LOS RESTOS DEL SOLDADO DESCONOCIDO

El vicepresidente con las delegaciones militares extranjeras que asistirán a los homenajes al Soldado Desconocido

(Continuación de la 1a. pág., 1a. col)

acera N.; No. 5, Florida 400, acera E.; No. 6, Florida 700, acera W.; No. 7, Florida 300, acera E.; No. 8, Florida 500, acera W.; No. 9, Bolívar 200, acera E.; No. 10, diagonal Roque Sáenz Peña y Florida, acera S.-W.; No. 11, Florida 100, acera W.; No. 12, diagonal Roque Sáenz Peña y Bolívar, acera S.-W.; No. 13, Rivadavia 300, acera N.; No. 14, Florida 800, acera W.; No. 15, Bolívar 50, acera W.; No. 16, Avenida de Mayo y Bolívar, acera W.; número 17, Bolívar 400, acera E.; No. 18, Bolívar 1, acera W.; No. 19, Florida 500, acera E.; No. 20, Venezuela 400, acera N.; No. 21, Florida 900, acera W.; No. 22, Florida 200, acera W.; No. 23, diagonal Roque Sáenz Peña 500, acera S.; No. 25, Bolívar 300, acera E, y No. 26, Florida 800, acera E.

Consejo Escolar II: Escuela No. 1, Rivadavia 300, acera S.; No. 2, Florida 200, acera W.; No. 3, Balcarce 50, acera E.; No. 4, Balcarce 1, acera E.; No. 6, Bolívar y Avenida de Mayo, acera E.; No. 7, Balcarce y Victoria, acera E.; No. 9, Balcarce 100, acera E.; No. 14, Bolívar 100, acera E.; No. 16, Balcarce y Rivadavia, acera N.-E.; No. 17, Balcarce y Alsina, acera E.; No. 18, Belgrano y Balcarce, acera S.; No. 19, Florida 300, acera W., y No. 21, Bolívar y Rivadavia, acera E.

Consejo Escolar III: Escuela No. 1, Defensa 400, acera W.; No. 3, Bolívar 200, acera W.; No. 4, Bolívar 100, acera W.; No. 7, Florida y Bartolomé Mitre, acera E.; No. 9, Bolívar 300, acera W.; No. 10, Belgrano 300, acera N.; No. 13, Bolívar 100, acera W.; No. 14, Belgrano 300, acera N.-E.; No. 15, Florida 100, acera E.; número 17, Florida 900, acera W.; No. 18, Florida 200, acera E.; No. 19, Florida 400, acera W.; No. 20, Bolívar y Belgrano, acera W., y No. 21, Florida 900, acera E.

Consejo Escolar IV: Escuela No. 2, Bolívar 400, acera W.

Consejo Escolar V: Escuela No. 3, Venezuela 400, acera S.

Consejo Escolar VII: Escuela No. 7, Belgrano 300, acera S.

Consejo Escolar VIII: Escuela No. 3, Balcarce 300, acera E.; No. 7, Balcarce y Victoria, acera W.; No. 8, Balcarce 100, acera W.; No. 12, Balcarce 300, acera E., y No. 16, Balcarce 200, acera W.

Consejo Escolar IX: Escuela No. 9, Defensa 400, acera E.

Consejo Escolar XI: Escuela No. 2, Balcarce 200, acera E., y No. 7, Balcarce 50, acera W.

Los actos a realizarse

La comisión ejecutiva de repatriación de los restos del soldado desconocido ha dispuesto que el orden en que se desarrollen los actos preparados sea el siguiente:

Actos de hoy

10.30: Llegada del tren oficial a la estación Retiro, del Ferrocarril del Estado, con los restos procedentes del Perú, Chile, Bolivia, Salta, Tucumán y San Lorenzo.

10.35: Recepción de los restos del marinero desconocido y de los soldados anónimos que lucharon en el Uruguay (Las Piedras) y Ecuador (Río Bamba).

11.20: Traslado de la urna definitiva a la plaza San Martín, donde serán recibidos los restos por el intendente municipal de la ciudad de Buenos Aires, y solemnemente velados.

14 a 20: Homenaje escolar. Audiciones sinfónicas a cargo de las bandas: de la Policía Federal, Gendarmería Nacional y militares.

21.30 Funeral cívico.

Evocación a cargo del presidente de la comisión ejecutiva de Repatriación de los Restos.

Concierto sinfónico y coral por la Banda Municipal, bajo la dirección de los maestros José María Castro y Pascual Grisolía.

Coros del Club de Gimnasia y Esgrima de Buenos Aires y de la escuela de coristas del teatro Colón, a cargo del maestro Pedro Valenti Costa.

Soprano solista Clara Oyuela.

Actos de mañana

9: Misa de campaña en la plaza San Martín.

9.30: Alocución del Excmo. señor presidente de la Nación.

9.45: Traslado de los restos a la Catedral de Buenos Aires por las calles Florida, diagonal Presidente Roque Sáenz Peña, Bolívar, Venezuela, Defensa (mausoleo del general Belgrano), Belgrano, Balcarce y Rivadavia.

12: Entrega de los restos a las autoridades eclesiásticas de la Catedral Metropolitana.

Jockey Club

En adhesión a los homenajes que se tributarán al soldado desconocido de la Independencia con motivo de la repatriación de sus restos, el Jockey Club colocará hoy una corona de flores en el velatorio de la plaza San Martín.

Círculo de Oficiales de la Reserva

El Círculo de Oficiales de la Reserva, adhiriéndose al homenaje que se tributará a los restos del soldado desconocido de la Independencia, con motivo de la repatriación de los mismos, ha invitado a sus asociados a concurrir a las ceremonias que se realizan con ese fin.

Asimismo ha dispuesto que una delegación uniformada, integrada por oficiales de la reserva socios del citado círculo, concurra a la plaza San Martín hoy a las 15.30 para depositar una ofrenda floral ante el altar sobre el cual estará la urna que guarda los restos sagrados mencionados.

Asistirán los reservistas

Los reservistas de las agrupaciones de la capital, respondiendo a una invitación que en tal sentido les formulara el comando de la 1a. región militar, concurrirán a los actos que se efectuarán hoy y mañana. Para asistir a la recepción en la estación Retiro, se concentrarán a las 9.30 en los lugares que tuvimos oportunidad de dar a conocer en nuestro número anterior.

Amnistía en el ejército

El Ministerio de Guerra hizo saber ayer que, con motivo de la llegada al país de los restos del soldado desconocido de la Independencia, se ha resuelto que en la fecha se den por cumplidos todos los castigos disciplinarios impuestos por faltas leves.

Institución Boy-Scouts Argentinos

Ha llegado a Buenos Aires la delegación de "scouts" bolivianos que invitados por el directorio de los Boy-Scouts locales asistirán a los actos organizados en homenaje al soldado desconocido.

Llegarán hoy los representantes de la compañía General Artigas, del Uruguay, quienes también participarán en el referido homenaje.

El programa de actos preparados por esta entidad es el siguiente:

Hoy por la mañana, actos de homenaje al soldado desconocido de la Independencia, y a las 17, recepción en la agrupación "scout" Benito Meana, Junín 1443; mañana: homenaje al soldado desconocido, partido de futbol, recepción de la embajada de Bolivia en los salones del Automóvil Club Argentino y función teatral; pasado mañana: paseo por el Delta, siendo obsequiados por la compañía de "scouts" Coronel Vilela, visita al Museo Naval, isla Sarmiento, Asociación Tutelar y otras; el martes visita al Liceo Militar, y el miércoles, a las 10, despedida en la estación Retiro de los Ferrocarriles del Estado.

Una adhesión al homenaje

Para hallarse presente en las ceremonias de homenaje al soldado desconocido, ha llegado de La Rioja doña Amalia Goitía Basail de Sánchez, nieta del abanderado de Belgrano, teniente Manuel Domingo Basail.

La Sra. de Sánchez trae la representación de los descendientes del teniente Basail.

Círculo Militar

En adhesión a los actos a realizarse, la comisión directiva del Círculo Militar concurrirá hoy a las 15 a la plaza San Martín y depositará una ofrenda floral en el altar en que será colocada la urna que guarda los despojos del héroe anónimo.

Banda de la Policía Federal

Esta tarde a las 18 la Banda Sinfónica de la Policía Federal, que dirige Joaquín Clemente, efectuará un concierto en la plaza San Martín, en homenaje al Soldado Desconocido de la Independencia. El programa, previa ejecución del Himno Nacional, incluye composiciones de Beethoven, Gianneo, Dvorak, Wagner, Bach y Liszt.

Asociación Carmelo

Esta asociación, integrada por ciudadanos uruguayos, colocará una palma de flores en la urna que guarda las cenizas del soldado desconocido.

Al invitar a sus compatriotas, la Asociación recuerda que todos los uruguayos tienen una deuda de gratitud con el héroe anónimo que ofrendó su vida por la libertad de la tierra uruguaya en las batallas de Las Piedras y el Cerrito.

Cambio de recorridos de tranvías y colectivos

La Comisión de Control de Transportes de la Ciudad de Buenos Aires ha dispuesto la modificación parcial de algunos recorridos de tranvías y colectivos, durante las horas en que se realicen las ceremonias de hoy y mañana.

Las modificaciones para hoy son las siguientes:

Autos colectivos: Líneas Nos. 6, 7, 26, 32, 45, 50, 66, 212 y 226, de Leandro N. Alem, por San Martín, Avda. Oeste, avenida Maipú, su ruta, ida y vuelta; línea 33, Eduardo Madero, San Martín, avenida Oeste, avenida Maipú, ida y vuelta; 36, de L. N. Alem, por San Martín, avenida Oeste, avenida Wilson, su ruta ida y vuelta; 37, L. N. Alem, por San Martín hasta avenida Oeste, ida y vuelta; 47, C. Pellegrini, por Charcas, Alem, San Martín, avenida Oeste, Avda. Wilson, su ruta. Regresando por Av. Wilson, avenida Oeste, San Martín, Alem, su ruta; 205, de Alem, por San Martín, Avda. Oeste hasta Maipú, ida y vuelta; 218, de Alem, por Suipacha, Charcas, Alem, su ruta, regresando por Alem, Paraguay, Esmeralda, Alem, su ruta; 250, de Santa Fe por Suipacha, Charcas, Alem, San Martín, Avda. Oeste, Avda. Maipú, su ruta. Regresando por Avda. Maipú, Avda. Oeste, San Martín, Alem, Paraguay, Esmeralda, Santa Fe, su ruta.

Tranvías: Líneas Nº 5, por Juncal, avenida L. N. Alem a San Martín; 9, Esmeralda, Tucumán, Libertad a Juncal, Juncal, Avda. L. N. Alem a San Martín; 10, Esmeralda, Tucumán, Libertad, Arenales su ruta, V. López, Juncal, Suipacha, Sarmiento a San Martín; 11, Suipacha, Sarmiento, San Martín su ruta; 15, Pueyrredón, Las Heras, Ayacucho, V. López a Juncal, Juncal, Avda. Alem a San Martín; 17, Esmeralda, Paraguay, Uruguay a Guido; 22, Avda. Rosales, Cangallo, E. Madero hasta el loop de Retiro, regresando por su ruta; 31, Pueyrredón, Córdoba, Pasteur, Viamonte, Suipacha, Sarmiento a San Martín; 33, Charcas, Maipú, Chacabuco a Brasil; 46, avenida Alem, Callao a Corrientes; 50, Entre Ríos, Moreno, Salta, Libertad a Juncal, Juncal, Avda. Alem a San Martín; 55, Juncal, Avda. Alem a San Martín; 56, avenida Alem, San Martín, Paraguay, Uruguay, Guido, Junín a Las Heras.

Las modificaciones para mañana son las siguientes:

Autos colectivos: Líneas N: 5, de avenida Roque Sáenz Peña por Maipú, Chacabuco, México, Paseo Colón, su ruta, regresando de L. N. Alem por Rivadavia, Paseo Colón, Chile, Piedras, Esmeralda, Cangallo; 6, de Córdoba por Esmeralda, Juncal, Avda. Maipú su ruta, regresando de L. N. Alem, Suipacha, Córdoba, Maipú su ruta; 7, Esmeralda, Juncal, Avda. Maipú su ruta, regresando por L. N. Alem, Suipacha, Córdoba, Maipú su ruta; 8, Avda. R. Sáenz Peña por Maipú, Chacabuco, México, Bolívar su ruta, regresando de Perú por Alsina, Piedras, Esmeralda, avenida R. Sáenz Peña su ruta; 11, avenida R. Sáenz Peña por Maipú, Chacabuco, México, Paseo Colón, Espora su ruta, regresando de Belgrano por Paseo Colón, Chile, Piedras, Esmeralda, avenida R. Sáenz Peña su ruta; 26, de Avenida de Mayo por Chacabuco, México, Paseo Colón su ruta, regresando de L. N. Alem por Rivadavia, Paseo Colón, Chile, Piedras, Avda. de Mayo, su ruta; 29, de Avda. R. Sáenz Peña por Maipú, Chacabuco, México, Paseo Colón, la Rábida Sur, regresando de L. N. Alem por Rivadavia, Paseo Colón, Chile, Piedras, Esmeralda, Avda. R. Sáenz Peña, su ruta; 36, por Bartolomé Mitre, Maipú, Chacabuco, México, Paseo Colón, su ruta, regresando de L. N. Alem por Rivadavia, Paseo Colón, Chile, Piedras Esmeralda, Cangallo, su ruta; 52, de Córdoba, por Esmeralda, Juncal, avenida Maipú, su ruta, regresando por Avda. Maipú, L. N. Alem, Suipacha, Córdoba, su ruta; 37, de Córdoba por Esmeralda, Juncal avenida Maipú, su ruta, regresando por Avda. Maipú, L. N. Alem, Suipacha, su ruta; 42, de Avda. Roque Sáenz Peña por Maipú, Chacabuco, México, Paseo Colón, la Rábida Sur, regresando por L. N. Alem, Rivadavia, Paseo Colón, Chile, Piedras, Esmeralda, Avda. R. Sáenz Peña, su ruta; 45, por Esmeralda, Juncal, Avda. Maipú, su ruta, regresando por L. N. Alem, Suipacha, Córdoba, Maipú, su ruta; 47, regresando de Avda. Maipú por L. N. Alem, Suipacha, su ruta; 50, de Córdoba por Esmeralda, Juncal, Avda. Maipú, su ruta, regresando de Avda. Maipú por avenida L. N. Alem, Suipacha, Córdoba, su ruta; 59, de Avda. Roque Sáenz Peña por Maipú, Chacabuco, México, Bolívar, su ruta, regresando de Perú por Alsina, Piedras, Esmeralda, su ruta; 64, de Avda. de Mayo por Chacabuco, México, Paseo Colón, su ruta, regresando por Paseo Colón, Chile, Piedras, Avda. de Mayo, su ruta; 66, de Avda. de Mayo por Chacabuco, México, Paseo Colón, L. N. Alem, su ruta, regresando de Veinticinco de Mayo por Bartolomé Mitre, L. N. Alem, Rivadavia, Paseo Colón, Chile, Piedras, Avenida de Mayo, su ruta; 205, de Avenida de Mayo por Chacabuco México, Paseo Colón, su ruta, regresando por L. N. Alem, Rivadavia, Paseo Colón, Chile, Piedras, Avda. de Mayo, su ruta; 212, de Avda. de Mayo por Chacabuco México, Paseo Colón, L. N. Alem, su ruta, regresando de Veinticinco de Mayo por ésta, Bartolomé Mitre, L. N. Alem, Rivadavia, Paseo Colón, Chile, Piedras, Esmeralda, Juncal, Avda. Maipú, su ruta, regresando de Avda. Maipú por L. N. Alem, Suipacha, Santa Fe, su ruta.

Tranvías: Líneas Nº 2, por Rivadavia, Ecuador, Bartolomé Mitre, Maipú, Chacabuco a Belgrano; 8, Unidos, por ésta a Paseo Colón, P. Colón, Humberto I a su ruta; 9, Esmeralda, Tucumán, Libertad a Juncal; 10, Esmeralda, Tucumán, Libertad a Arenales, Charcas, Maipú, Chacabuco, Brasil, B. de Irigoyen, Av. Montes de Oca a su ruta; 11, Juncal Talcahuano, Santiago del Estero, Garay, Defensa, San Juan a Paseo Colón, P. Colón, Avda. Rosales, B. Mitre, Avda. L. N. Alem, Tucumán, Libertad, Arenales a Uruguay; 15, Pueyrredón, Las Heras, Ayacucho, V. López, Juncal a Retiro; 17, Esmeralda, Paraguay a Uruguay; 22, San Martín, Avda. L. N. Alem, Rivadavia, Paseo Colón, Humberto I a Bolívar; 24, Salta, Libertad, Juncal a Retiro, San Martín, Avda. L. N. Alem, Rivadavia, Paseo Colón.

Fueron significativas las ceremonias en Rosario

Rosario, 24.—La población de Rosario se adhirió con su fervor característico a los distintos actos que se realizaron hoy con motivo de la llegada de las cenizas del Soldado Desconocido de San Lorenzo y de la Independencia. El primero de ellos consistió en una misa, que se ofició en el convento San Carlos, de San Lorenzo. Luego, la urna con los restos del granadero caído en San Lorenzo fué traída por el grupo antiaéreo de la guarnición de Puerto Borghi. Entró a la ciudad por la avenida Rondeau, siguió por la de Génova, calle Junín, avenida Ovidio Lagos y Córdoba. Los restos, cubiertos por la bandera nacional, fueron colocados después en una cureña del regimiento 11 de infantería, y la columna siguió por la calle Córdoba hasta que, al pasar por la plaza San Martín, donde se encuentra la estatua del Libertador, la cureña y el cortejo hicieron alto por un minuto, y un soldado tocó silencio. Durante el trayecto, personal docente y alumnos de numerosas escuelas que se encontraban formados arrojaron flores. Por su parte, los propietarios de negocios y vecinos entornaron las puertas y encendieron los focos externos, que estaban enlutados, en tanto que los frentes aparecían profusamente embanderados. El regimiento 11 de infantería, formado en la Plaza de Mayo, rindió honores al paso de la cureña. La caja con las cenizas fué recibida en la Catedral por el comandante de la tercera división de ejército, general José Humberto Sosa Molina; el interventor interino en la provincia de Santa Fe, el comisionado municipal, el jefe de policía y otros funcionarios. Dentro del templo se dispuso una guardia de honor frente a la urna con las cenizas, y posteriormente se hizo una salva de 21 cañonazos. Numeroso público desfiló por la iglesia, mientras estuvo allí la urna, que más tarde fué sacada y conducida hasta la estación de los Ferrocarriles del Estado, escoltada por el regimiento 11 de infantería, las autoridades y pueblo. A las 15.35 llegó el tren especial que conducía los restos del Soldado Desconocido de la Independencia. Una compañía de tiradores del regimiento 11 de infantería, con bandera y banda, rindió los honores de ordenanza. Ascendieron luego al convoy el comisionado municipal, señor Vilamajó, y demás autoridades, y el primero recibió la urna en nombre de la ciudad. El señor Vilamajó habló para referirse a la gesta emancipadora y a la intervención de primera fila que tuvieron todos los que ofrecieron sus vidas en holocausto a la patria.

El comandante de la tercera división de ejército entregó luego la urna con los restos del Soldado Desconocido de San Lorenzo. A continuación se depositaron numerosas ofrendas florales y desfiló el regimiento 11 de infantería.

En seguida hubo una tocante ceremonia, que consistió en el responso que en el altar emplazado en la estación de los Ferrocarriles del Estado ofició monseñor Francisco Núñez. La Asociación Coral Argentina y las bandas ejecutaron composiciones sacras. En el momento de partir el tren, una compañía del regimiento 11 de infantería, con bandera y banda, rindió los honores correspondientes y simultáneamente se hizo una salva de 21 cañonazos.

En San Nicolás

San Nicolás (Buenos Aires), 24. — Pasado mañana a las 8.30 se realizará en la iglesia parroquial de esta ciudad una misa en memoria del Soldado Desconocido de la Independencia. Con tal motivo, el jefe de la guarnición, teniente coronel Carlos A. Levene, ha invitado para participar de esa ceremonia a las autoridades civiles, judiciales, eclesiásticas y pueblo en general.

Misa en La Plata

La Plata, 24.—En la iglesia de San Ponciano se oficiará pasado mañana a las 9 una misa recordatoria con motivo de la repatriación de los restos del soldado desconocido de la Independencia. A dicho acto asistirán representantes de la intervención federal, jefes y oficiales del ejército y de la armada, magistrados y funcionarios.

El café concentrado de Nestlé

LA COORDINACIÓN DEMOCRÁTICA VA A TRATAR LA U. C. R.

Desde la reapertura de la Casa Radical nunca se había registrado en ese edificio un movimiento de personas tan constante e intenso como el que se produjo ayer. Ante la proximidad del acto público que la agrupación celebrará el miércoles próximo a las 16 en la plaza del Congreso, fueron numerosas las delegaciones de grupos partidarios y de elementos independientes que acudieron para ofrecer su concurso a la comisión organizadora de la asamblea. En horas de la tarde, mientras que en uno de los salones el secretario delegado en el distrito metropolitano, Dr. Belisario Moreno Hueyo, atendía a representantes de los afiliados de las secciones del distrito, el secretario de la mesa directiva del comité nacional, Dr. Carlos E. Cisneros, junto con miembros de aquella comisión conversaba con enviados de gremios obreros, entidades profesionales, personas vinculadas a la industria y estudiantes. En conocimiento de que el radicalismo se proponía dar participación a la mujer en las actividades de la propaganda, acudió la presidenta de la Junta de la Victoria, Da. Ana Rosa S. de Martínez Guerrero, acompañada de otras integrantes de esa organización. Para concretar esa iniciativa, la comisión femenina que actúa con carácter provisional ha convocado a todas las mujeres que simpaticen con los ideales partidarios a una reunión que será celebrada hoy a las 17.30 en la Casa Radical.

Entre los oradores del próximo mitin no podrá hallarse el Dr. Eduardo Laurencena, por impedírselo motivos de salud. Ocupará su puesto el doctor Atanasio Eguiguren, quien hablará en nombre de los radicales del interior del país. La tribuna será ocupada también, como ya informamos, por el Dr. Gabriel A. Oddone, en su carácter de presidente de la mesa directiva, y por los Sres. José P. Tamborini, Delfor del Valle, José Peco, Amancio González Zimmerman, Miguel F. Ponce y Alberto P. Pedroncini, estos dos últimos en su condición de dirigente obrero y estudiante universitario, respectivamente.

La coordinación democrática

La invitación formulada días atrás al radicalismo por la Junta de Coordinación Democrática, será considerada por la mesa directiva del comité nacional en una reunión en la que se hallará presente la totalidad de sus miembros.

A la misma reunión serán convocados los presidentes de los comités partidarios de distrito, tal como se hizo en oportunidades recientes, cuando el partido adoptó resoluciones de importancia.

La Casa Radical

Bajo la presidencia del Dr. Emilio Ravignani se reunieron ayer los miembros de la comisión administradora de la Casa Radical, Sres. Raúl Luzuriaga, Manuel Belnicoff, Francisco L. Bavastro, coronel Gregorio Pomar, Alfredo Numeriani y Raúl Zarriello. El señor Bavastro leyó un informe sobre lo actuado por la administración, aprobándose luego el presupuesto para el año actual. Se consideró después la manera de restituir a la caja de la administración la suma de 15.000 pesos que en concepto de pago de impuestos, contribución directa, obras sanitarias, teléfonos, sueldos del personal y conservación del edificio fueron invertidos durante los dos años en que la casa estuvo clausurada por disposición del gobierno nacional.

Un manifiesto de la juventud radical

El comité provisional de la juventud de la Unión Cívica Radical metropolitana ha redactado un manifiesto dirigido al pueblo de la Nación, en el que analiza los acontecimientos argentinos producidos desde 1930, deteniéndose en los sucesos posteriores al 4

ES EXPRESIVA LA SOLIDARIDAD CON LOS EXONERADOS

El llamamiento dirigido a la opinión por un grupo de escritoras —que dimos en nuestra edición anterior— ha tenido en seguida amplio eco. Numerosas personas se acercaron ayer al Centro de Profesores Diplomados de Enseñanza Secundaria para exteriorizar su adhesión a los profesores exonerados, materializándola en aportes de diversa cantidad, pero significativos en su valor simbólico. Ya había iniciado, por otra parte, un movimiento análogo el Dr. César B. Carman, dejando en la entidad de los profesores un cheque por la suma de cien pesos.

Con motivo de su actitud, la comisión de damas nos informó ayer que ella había sido la reacción espontánea de espíritus decididos a hacer que un rasgo como el de los profesores recogiese de la ciudadanía la adhesión que merece por su significación y sus alcances.

"Por ello —se nos dijo—, en ningún momento requerimos la autorización de los catedráticos a quienes va dirigida esa expresión de solidaridad. Tenemos el derecho de suponer que la exquisita sensibilidad de que es prueba acabada su posición cívica les había inducido a eludir aquella manifestación. El asunto nos pertenece, pues, y en hora próxima se concretará la forma de materializar la iniciativa. Entretanto esperamos el apoyo económico de todos los que se han sentido solidarios de los profesores exonerados, con la amplitud que promete este primer día de labor. Lo único que hicimos, eso sí, fué recabar la aquiescencia del profesor Juan S. Valmaggia—que no pertenece al grupo de los exonerados porque ya lo había sido en 1943— y al Centro de Profesores Diplomados, que por su carácter gremial debía estar naturalmente llamado a intervenir en la iniciativa con su reconocido prestigio. Ahora la iniciativa está en marcha y la comisión trabaja intensamente para darle la mayor extensión".

Hoy se seguirá recibiendo las adhesiones en dicho Centro, Valentín Gómez 3162.

El aporte de la Unión Cívica Radical

El Dr. Carlos E. Cisneros, uno de los secretarios de la mesa directiva del comité nacional de la Unión Cívica Radical, propondrá a ese organismo, en la primera sesión que celebre, la contribución económica de su partido al fondo de solidaridad con los profesores que acaban de ser exonerados.

Docentes de Ingeniería de La Plata cotizan ayuda a colegas

La Plata, 24.—La presidencia de la Universidad recibió una nota subscripta por un grupo de profesores de Ingeniería en la que expresan:

"En la reciente asamblea de profesores se expresó, entre otras cosas, un voto de solidaridad con los profesores exonerados por decreto del Poder Ejecutivo.

"Entendemos que esta solidaridad significa la decisión de compartir todas las consecuencias, incluso las materiales de la medida que la asamblea ha calificado como 'Una nueva afrenta a la ciudadanía argentina'.

"Ofrecemos la entrega del 5 por ciento de nuestros haberes en la Universidad, para la formación de un fondo destinado a hacer llegar a los colegas que hayan sido separados en el futuro de sus cargos, un importe equivalente al 95 por ciento de los sueldos que hayan perdido.

"Estas cifras podrían ajustarse de acuerdo con las circunstancias.

"Deseamos que nuestros nombres se mantengan en reserva y sugerimos que se haga lo propio con los de todos los colegas que se adhieran a esta iniciativa. El mismo carácter reservado tendrá que darse a la distribución del fondo, que corresponderá destinar, en primer término, a los colegas de La Plata exonerados aquí o en otros establecimientos.

"Pondremos que se entregue a la Asociación de Ayuda Estudiantil el saldo que eventualmente quede disponible al normalizarse la situación dentro de meses o años. Y que el mismo destino tenga todo importe que pueda ser recibido como gesto que se reconozca la ilegalidad de los decretos actuales".

Los firmantes que aun no han sido exonerados

La comisión ad hoc designada por la asamblea de profesores de enseñanza media que se realizó el 20 del actual ha aconsejado "a los profesores, cuya exoneración está pendiente, que continúen atendiendo sus cátedras hasta la publicación del decreto respectivo".

Adhesión a la declaración de los profesores del Instituto Nacional del Profesorado

En el local del Centro de Profesores Diplomados de Enseñanza Secundaria se han recibido las adhesiones de los profesores Emilio Paiva, María Luisa Giorgi, Bernardino J. Rodríguez Casal, Cecilia Gómez Moreira, Antonio Valeiras, Isabel Bermúdez Romero, Irene Bernasconi y Eugenio Pucciarelli.

Nuevas adhesiones a los profesores exonerados

En el local del Centro de Profesores Diplomados de Enseñanza Secundaria se han presentado los siguientes profesores que desempeñan cátedras en establecimientos secundarios para subscribir la declaración de solidaridad con los profesores exonerados:

Luis J. Brennan, Jorge Gradin, Delia Etcheverry, Isaías Ramos Mejía, Julio Drot de Gourville, Enriqueta Terzano, Segundo A. Trí, Rodolfo Pereda, Salvador B. Perrotta, Luis Osvaldo León, Nelly O. Galíndez de Bussini, Josefina A. Molinelli Wells de Ruiz, Rosa Travi de Valsechi, José Bandiera, Angel Fraboschi y Mony Hermelo de Frontini.

Se siguen recibiendo adhesiones en el local del Centro de Profesores, Valentín Gómez 3162.

Al mismo tiempo se han adherido a la resolución de los profesores diplomados, que se comprometen a no ocupar las cátedras provenientes de las exoneraciones de sus colegas, los siguientes:

Andrés Valeiras, Roberto P. Hernández, Jorge Carlos Panelo, Jaime Scheinkerman, Raquel E. Fernández Dondero, Natalio Sofías, Raquel Warschavker, Alberto Oscar Domínguez, María A. Raquin, Antonio Palazzo, Rosa R. de Genijovich, Raquel Belatti, Elba García Díez, Lilia Gómez Lascano, Rosa Pastalosky, Lidia Raquel Camhi, Alcira R. Rodríguez, Nelly M. Lascalea, Frida Weber de Kurlat, Carlos A. Tachevet, M. Angélica Irigoyen Duprat de Caelli, Reveca Neumann, Isabel S. González, Fabián, Ernesto Peurel, Early Blondeau Arrieta y Marta Escalante.

Carta de la profesora Mony Hermelo de Frontini

La profesora Mony Hermelo de Frontini hizo llegar la siguiente nota a la comisión ad hoc de profesores secundarios:

"En mi carácter de profesora del Conservatorio Nacional de Música y Arte Escénico, me adherí de hecho a la declaración de los profesores secundarios que invitaba a no dictar clases los días 20 y 21 del corrientes como acto de repudio por los 'hechos vandálicos' que son del dominio público "cometidos por elementos totalitarios y retrógrados". Deseo ahora dejar expresa constancia de mi absoluta solidaridad con el espíritu y la forma de la mencionada declaración, porque el deber de decencia y docencia cívica, de indiscutible prioridad, que la misma satisface, corresponde a un alto sentido de valoración de la personalidad humana. Me solidarizo asimismo con la declaración que subscriben más de 200 profesores secundarios como expresión de protesta por el capcioso, grandilocuente y agraviante decreto de exoneración de 24 distinguidos profesores.

"En la Escuela Normal No. 4, donde obtuve el título de maestra, recibí el bautismo de amor a la enseñanza por el ejemplo de maestros tan eminentes como Avelino Herrera y Rodolfo Senet y de mujeres tan extraordinarias como Sebastiana López, guías de nuestra vocación de maestros que no los defraudaron; si alguien desertó es porque antepuso a su sagrada misión el egoísmo y la cegueira espiritual que hoy define. En el hogar formado en el trabajo, la vida de mi padre, como hombre y como marino, ha sido, asimismo, escuela de dignidad, dentro de un espíritu cristiano de noble tradición argentina. Por eso, de no identificarme con los motivos de las referidas declaraciones, me sentiría indigna de mis alumnos y de mis propios hijos, cuya salud moral y cívica, como maestra y madre, debo cuidar para bien de mi patria y de mi pueblo".

Del Dr. Oliverio Tracchia

El ex rector del Instituto Nacional del Profesorado Secundario Dr. Oliverio Tracchia envió la siguiente nota al ministro de Justicia e Instrucción Pública:

"La posición adoptada por los profesores del Instituto Nacional del Profesorado Secundario a raíz de los hechos del dominio público contó con mi más franca adhesión, la que hice presente a los organizadores del movimiento y ratifiqué plenamente después de conocer la sanción que les aplicó el Poder Ejecutivo.

"Supuse en el primer instante que tal medida alcanzaría a todos los que, de una u otra manera, habían manifestado su unidad espiritual con lo sugerido por los profesores universitarios. Enterado de que no aparezco con mis compañeros en la lista que aquellos a quienes ese ministerio empleazó a definir su posición hasta las 24 de ayer, y consecuente con los principios que he sustentado a lo largo de toda mi actuación pública y particularmente en mis 22 años de rectorado del Instituto Nacional del Profesorado Secundario, creo de mi deber hacer llegar a usted la confirmación de mi completa identificación moral e ideológica con los compañeros castigados.

"Curioso resulta constatar que no soy incluído por ese ministerio en la lista citada ahora que, por imperativo de mi conciencia, reclamo que en mayo de 1944, y sin mengua de la dignidad de mi patria, fui reemplazado, en virtud de una disposición ministerial tan injusta como arbitraria, que respondía a fines ideológicos muy conocidos, en mi cargo de rector del Instituto Nacional del Profesorado Secundario, resolución cuyos efectos no fueron reparados en ningún momento".

El Dr. Tracchio solicitó, pues, "ser considerado en las mismas condiciones que mis citados colegas del Instituto, a los efectos que hubiere lugar".

"Quiero tener el honor de compartir el castigo", dice el Ing. Cortés Pla

Rosario, 24.—El decano de la Facultad de Ingeniería, Sr. Cortés Pla, que es al mismo tiempo profesor del Colegio Nacional José de San Martín y del Liceo Nacional de Señoritas de esta ciudad, dirigió al presidente del Centro de Profesores Diplomados de esa capital una carta en la que expresa:

"Agradecerá quiera hacer llegar a quien corresponda mi absoluta adhesión a los profesores secundarios exonerados por haber asumido la actitud que les dictaba su conciencia de ciudadanos. Me solidarizo íntegramente además, con la resolución adoptada por un calificado número de colegas que, reunidos ayer en el Centro de Ingenieros, han dado a publicidad en los diarios de la fecha su pensamiento y su actitud frente al atropello consumado por el gobierno actual.

"Considero que corresponde al profesorado no solamente el saber transmitir conocimientos, sino también dar a sus alumnos la lección de dignidad imprescindible para el ejercicio de la función docente. Expresar el profundo dolor ante la inmolación de jóvenes que, plenos de virilidad, entonaban sus loas a la democracia y a la libertad, no es acto repudiable. Al contrario, es elementalísimo reacciona miento hombre de bien. Si a juicio de quienes ejercen el poder ello merece un castigo, quiero tener el honor de compartirlo".

Aclaración de la Sra. Ana S. D. de Nery de la Huerta

La profesora Ana S. D. de Nery de la Huerta dejó ayer constancia de lo siguiente:

"Hacer honor a su firma es lo menos que puede exigirse a quien tiene por sobre todo la misión de formar la juventud".

De la profesora Susana Menassé de Padlog

Esta educadora remitió al ministro del ramo la siguiente nota:

"Quiero hacer saber al señor ministro que mi firma adhiriéndome a la declaración de los profesores del Instituto Nacional del Profesorado Secundario publicada en los diarios del lunes 20 del corriente, se publicó el martes 21, posición que ratifiqué en la declaración del jueves 23. Como no figuro en la comunidad mencionada ayer, me place comunicarle mi deseo de que mi caso sea considerado juntamente con el de mis colegas del Instituto Nacional del Profesorado Secundario".

La adhesión del Dr. Manuel Pinto

El Dr. Manuel Pinto envió al Centro de Profesores la siguiente comunicación:

"Deseo hacer llegar al señor presidente mi solidaridad con los profesores de enseñanza secundaria exonerados por decreto reciente, por hacerse eco del sentimiento de repudio de la ciudadanía, como dice con justicia la declaración sancionada por la asamblea de profesores, 'de los hechos vandálicos directamente resistivos de los sentimientos de los profesores y de los alumnos secundarios'".

"En mi carácter de profesor de las Universidades de Buenos Aires y La Plata, desde el primer momento abrigué con vehemencia el firme propósito de colaborar en la defensa de la autonomía y de los ideales superiores por los cuales postula la Universidad como centro eminente de la cultura de nuestra nacionalidad. En esta oportunidad, con idéntica convicción, adhiero a la digna resolución que exterioriza cabalmente el pensamiento solidario de la docencia secundaria de la República.

"Me permito rogar al señor presidente se digne agregar mi firma a la de los demás firmantes del documento, para compartir el honor que es menester reivindicar en este instante".

Una aclaración del profesor Raúl Moglia

El profesor Raúl Moglia dirigió a los profesores firmantes de la declaración de los profesores del Instituto Nacional del Profesorado Secundario una nota a propósito de la información oficial, de que entre otros —sin discriminar cuál justificación aduce cada uno— el profesor David O. Croce "no ha autorizado ni firmado ni adhiere a la misma (nota) por lo que ha concurrido regularmente a dictar su clase". Expresa el Sr. Moglia "que al ser requerido el profesor David O. Croce por el profesor Raúl Moglia para firmar aquel manifiesto dijo que adhería al duelo, y al pedirle una actitud categórica dijo que accedía a que su firma figurase si era adhesión al duelo y que ya había resuelto no concurrir por la causa los días 20 y 21. Que el profesor Moglia no recibió

EXONERÓSE AYER A QUINCE PROFESORES DEL LICEO MILITAR

Por el Ministerio de Guerra se dió a conocer ayer un decreto del Poder Ejecutivo, por el cual se declara exonerados a los profesores del Liceo Militar General San Martín que se nombran a continuación:

Carlos Virgilio Frías, Luis Antonio Arocena, Alejandro Francisco Bordas, Julio César González, José Francisco Gatti, Eduardo Irigoyen, Alberto Ginastera, Vicente Fatone, Víctor Raúl Christiansen, Enrique Demare, José Luis Romero, Héctor Greslebin, Alberto Pío Sarasola, Ricardo Angel Paladini y Carlos Alberto Frumento.

En los considerandos, en los cuales se funda esta resolución, el decreto de referencia expresa textualmente:

"Que los diarios de esta capital en los días 17, 18, 19 y 20 del corriente publican resoluciones subscriptas, entre otros profesores de enseñanza secundaria, por algunos del Liceo Militar General San Martín, en las cuales los firmantes hacen causa común con los exonerados por el decreto No. 18.921/45, es decir, se adhieren a la incitación que estos últimos hicieran pública para que sus colegas no cumplieran con la obligación de dictar clase en los establecimientos a que pertenecen;

"Que tal adhesión significa que los causantes incurren en análogas faltas a las cometidas por los anteriores, con el agravante de tratarse, en este caso, de profesores de institutos del ejército que, sometidos a una especial disciplina, deben constituir un ejemplo permanente para los alumnos desde todo punto de vista;

"Que, en tal orden de ideas, la actitud asumida contraviene lo dispuesto por el No. 107, inciso h) del reglamento para profesores dependientes del Ministerio de Guerra (R. R. M. 92), que prescribe, como obligación general de los profesores, "no censurar disposiciones de la superioridad militar o de los superiores del Instituto, ni asumir actitudes incompatibles "con la disciplina que debe caracterizar "al cuerpo de profesores, ni con el prestigio del Instituto, ni con la ética militar";

"Que son aplicables, además, las consideraciones de orden general que preceden al decreto No. 18.921/45;

"Que el No. 44 del reglamento para personal civil del Ministerio de Guerra (R. R. M. 61) sanciona con la exoneración todo acto de indisciplina de carácter grave a cualquiera de los superiores jerárquicos, previa información sumaria, la que no tiene objeto en esta oportunidad por hallarse perfectamente individualizados los responsables y aclarado el carácter de la falta cometida".

posteriormente ningún reclamo del profesor David Croce".

Homenaje estudiantil a sus maestros exonerados

El Centro de Estudiantes Demócratas de la Escuela Nacional de Comercio No. 5 envió a los profesores exonerados de la misma, Sres. Horacio C. Rivarola (h.), Antonio Suaya, Pablo Rojas Paz, Carlos V. Frías y Ernesto Sabato una nota, en que dicen:

"En circunstancias en que la voz del cañón ha callado en los campos de batalla, os hacen luminosos de paz, justicia y libertad envuelven nuevamente el espíritu humano.

"Nosotros, estudiantes argentinos, no podíamos dejar pasar días tan gloriosos sin manifestaros a Uds. nuestro profundo reconocimiento por haber mantenido incólumes tesoros tan preciados, que el mundo ha vuelto nuevamente a ganar.

"Profesores como Uds. hacen honor a los fundadores de nuestra nacionalidad. Tengan la plena seguridad de que sabremos llevar adelante sus extraordinarias enseñanzas".

Los estudiantes secundarios

La Asociación Democrática de Estudiantes Secundarios (A. D. E. S.) del Colegio Nacional Domingo Faustino Sarmiento repudia la exoneración de los profesores que asumieron la valiente actitud de invitar a sus colegas a no dictar clases los días 20 y 21 del actual en señal de duelo por los crímenes cometidos contra nuestros compañeros en la semana próxima pasada y la injustificada intervención de la policía que detuvo a varios estudiantes del mismo en forma violenta y arbitraria, a indicación de empleados de tendencia totalitaria del colegio".

Unión Argentina de Maestros

La junta de gobierno de la Unión Argentina de Maestros, formuló la siguiente declaración:

"Que es anhelo imperativo del magisterio agremiado, que la Nación Argentina vuelva lo antes posible a su vida constitucional, que ya es propia de su existencia de país libre y dueño absoluto de sus destinos porque jamás ha sostenido ni creído en gobiernos providenciales, entendiendo por vida constitucional, la que se rige por el cumplimiento estricto de la Constitución y de las leyes sancionadas por el Congreso, representante directo del pueblo, verdadera y única fuente de la soberanía y del gobierno propio; que por consecuencia lógica, la ley 1420 de educación común debe ser puesta en vigencia integral para que las autoridades del verdadero gobierno escolar, tengan la ineludible responsabilidad que la misma ley establece; que debe derogarse el decreto que estableció la enseñanza religiosa en las escuelas contrariando, no sólo la letra y el espíritu de la citada ley, sino los intereses morales del pueblo argentino, auténticamente respetuoso de todas las creencias y enemigo decidido de todos los sectarismos que intentan dividirlo y desviarlo de su trayectoria de justicia y libertad".

La declaración se funda en los considerandos siguientes:

"Que el Congreso de Maestros reunido en Tucumán en junio de 1943, que instituyó esta entidad gremial, declaró, en cumplimiento de un viejo anhelo unionista del magisterio argentino, en su declaración de principios proclamó "su fe en la democracia como estructura jurídica de la comunidad nacional afirmada por los decretos de Mayo, la Constitución del 53, la ley 1420 de Educación Común y la ley Sáenz Peña de sufragio universal"; que en esa misma ocasión, dicho Congreso expresó su adhesión a las instituciones fundamentales de la Nación que aseguran la continuidad del proceso histórico de vida libre e independiente y el desarrollo armónico de todas las actividades constructivas que acrecientan los atributos materiales y espirituales de la nacionalidad"; que los educadores en su carácter de funcionarios del Estado en la jurisdicción nacional o provincial, tienen sobre sí la irrenunciable responsabilidad de formar y afirmar en los niños y jóvenes el espíritu cívico de los futuros ciudadanos, guiándolos permanentemente por los imperativos de la historia y del porvenir de la Nación, que al magisterio corresponde por disposición de las leyes pertinentes y por la naturaleza específica de su objeto y destino, interpretar con claridad evidente el concepto de invariable respeto a las leyes, a las autoridades creadas por la Constitución Nacional, y de los derechos civiles y políticos que pertenecen a todos los habitantes del país.

Integran la junta de gobierno de la U. A. M.: delegados titulares, Otto González, de la Asociación de Maestros de Córdoba; Manuel Dolores Pérez, de la Asociación de Maestros de la Provincia de Buenos Aires; Antonio Lesiza, de la Federación Provincial del Magisterio de Santa Fe; Luisa Carrera, de la Asociación de Maestras de Mendoza; Anunciada Mastelli y Manuel R. Agüero, miembros del Secretariado General; delegados suplentes: Rosalía E. D. de Deambrosi de Buenos Aires; Arnoldo Vial, de Córdoba; Francisco Dante Morán, de Santa Fe; Carlos Quiroga, de Mendoza.

Las asociaciones adheridas a la U. A. M. son: Capital Federal, Confederación de Maestros; Buenos Aires, Asociación de Maestros; Santa Fe, Federación Provincial del Magisterio; Corrientes, Federación del Magisterio Correntino; Santiago del Estero, Federación del Magisterio Santiagueño; Córdoba, Asociación de Maestros; Villa María, "Córdoba" Club Social de Maestros; San Luis, Sociedad Magisterio Puntano; Mercedes, "San Luis", Centro de Maestros Láinez; Mendoza, Asociación de Maestros; San Juan, Unión Gremial de Maestros; Tucumán, Círculo del Magisterio y Asociación Vocacional Sarmiento; Jujuy, Confederación de Maestros y Asociación del Magisterio; Provincial, Entre Ríos, Asociación de Maestros; Catamarca, Asociación del Magisterio.

Centro de profesores normales en ciencias y en letras

La comisión directiva del Centro de Profesores Normales en Ciencias y en Letras declara:

"Que estima prudente se dejen sin efecto los decretos de exoneración de profesores secundarios en obsequio al mantenimiento de la serenidad, indispensable en la hora actual, y por ser los afectados, en su mayoría, educadores de larga y prestigiosa foja de servicios, a quienes inspiró el anhelo patriótico, compartido unánimemente por el país, de ver restablecida la normalidad constitucional".

Centro de la Facultad de Derecho

El Centro de la Facultad de Derecho ha resuelto en su última reunión lo siguiente:

"Expresar la necesidad impostergable de que se restituya a las fuerzas armadas, por su propio prestigio, a sus funciones naturales, como ha sido expresado recientemente por integrantes del ejército y la armada.

"Reclamar como medida de perentoria e inmediata realización la entrega del Gobierno a la Corte Suprema de Justicia, para que la misma presida elecciones intachables donde el pueblo pueda, libre y democráticamente, consagrar la voluntad soberana e inviolable de la Nación.

"La exclusión absoluta de cualquier candidatura oficial, financiada con los recursos del Estado".

Adhesión de los profesores de la Escuela Normal Superior de Córdoba

Córdoba, 24.—Un numeroso grupo de profesores de la Escuela Normal Superior de esta ciudad resolvió expresar públicamente "su clara y total adhesión a la actitud asumida por los colegas universitarios y secundarios ante los sangrientos y dolorosos hechos ocurridos en la ciudad de Buenos Aires, en perjuicio de estudiantes y ciudadanos argentinos, por el patriótico gesto de pedir el retorno del país a la normalidad constitucional y a los principios de su democracia histórica".

Repudio de la Sociedad Argentina de Tisiología

La Sociedad Argentina de Tisiología ha resuelto suspender la sesión científica "como manifestación de dolor y repudio ante los hechos sangrientos ocurridos en la capital y que son del dominio público" y dirigirse a las autoridades de la Asociación Médica Argentina solicitando que formule un pronunciamiento al respecto.

LA SITUACIÓN DE UN EX DOCENTE DEL CLAUSTRO PLATENSE

La Plata, 24—Luego de una prolongada reunión mantenida desde las 11 hasta las 13, con los decanos y directores de Facultades e instituciones superiores dependientes de la Universidad, informó el presidente de la institución, Dr. Alfredo D. Calcagno, que anoche había recibido un despacho telegráfico y luego una nota, que le remitió el subsecretario de Instrucción Pública, Dr. de la Roza Igarzábal, comunicando que por ese departamento del Ejecutivo se había exonerado al doctor Sansón Raskovsky "en su carácter de profesor de la Facultad de Humanidades".

El presidente de la Universidad señaló a los cronistas que la resolución carecía de efecto en cuanto a la Universidad, desde que el profesor Raskovsky, que desempeñaba una suplencia de cátedra de lógica en Humanidades, había renunciado a la misma el 9 de octubre de 1944, y que aceptada la dimisión en la institución de su pertenencia, con arreglo a las prescripciones estatutarias, por tratarse de una suplencia, no pertenecía ya al claustro.

Requerido, sin embargo, sobre el asunto que había tenido ya alguna repercusión local, no dejó de reconocer el Dr. Calcagno que la decisión ministerial importaba un serio precedente, desde el punto de vista de la autonomía de la Universidad, sin perjuicio de que la sanción adoptada se fundase en la trasgresión a un artículo del reglamento de la enseñanza media, por haber subscripto ese profesor, juntamente con otros colegas de esa enseñanza de la Capital Federal, el manifiesto publicado al iniciarse la semana.

No aportó el presidente de la Universidad referencias acerca de la reunión que acababa de mantener con los decanos y demás autoridades universitarias, contestando que la misma había tenido por objeto conversar acerca de la asamblea de rectores, decanos y directores de las universidades del país que se efectuará el próximo lunes, en la sala de sesiones del Consejo Superior, frente a la cual el caso del profesor Raskovsky constituía un precedente dentro de la situación general universitaria a examinarse.

Aclaración de la secretaría del Ministerio

En las últimas horas de la tarde, el presidente de la Universidad fué informado telefónicamente por la secretaría privada del Ministerio de Justicia e Instrucción Pública que la comunicación respecto a la exoneración del ex profesor Raskovsky, obedecía a un error; que esa medida sólo se relaciona con los docentes secundarios de colegios dependientes del Ministerio.

El Dr. Calcagno aprovechó la oportunidad para señalar que igual comunicación se había hecho al rector de la Universidad de Buenos Aires, respecto a cuatro profesores del Colegio Nacional Central.

Poco después, en nueva comunicación telefónica, el Dr. Calcagno fué informado desde la secretaría privada del Ministerio que con respecto a esos cuatro profesores se había adoptado un temperamento análogo, haciéndose la notificación correspondiente al rector de la Universidad de Buenos Aires.

Aclara la situación el ministro de Justicia e Instrucción Pública

Por su parte, el Ministerio de Justicia e Instrucción Pública dió la siguiente nota informativa:

"Con motivo de la aparición en un diario de la tarde de una información en la que se daba cuenta de que el Dr. Alfredo Calcagno, en su calidad de presidente de la Universidad Nacional de La Plata, había estimado la conveniencia de considerar el cese definitivamente de la autonomía universitaria por parte del Poder Ejecutivo, al dictar el decreto del 20 de agosto último sobre exoneración de 24 docentes, el ministro de Justicia e Instrucción Pública, después de tomar noticias de esa comunicación, se comunicó telefónicamente con el Dr. Calcagno y posteriormente con el rector de la Universidad Nacional de Buenos Aires, Dr. Horacio C. Rivarola, para precisarles los alcances del decreto cuestionado.

"El Dr. Benítez expresó a ambos rectores, universitarios, que la medida del P. E. se refería pura y exclusivamente a la situación de revista que como profesores secundarios tenían los 24 docentes a quienes se separó de sus cátedras y que, en forma alguna la medida comprendía a otras funciones que aquéllos desempeñaran sin depender directamente del Ministerio de Justicia e Instrucción Pública.

"También aclaró el Dr. Benítez que en modo alguno el espíritu del decreto había sido el de interferir en la función universitaria, ya que como claramente se desprende del texto de ese decreto de exoneración, el Poder Ejecutivo había acreditado su respeto por la jurisdicción universitaria, y que este espíritu no desmaya ser desvirtuado. Finalmente anticipó el

SOBRE LA REUNIÓN DE RECTORES Y DECANOS DEL PRÓXIMO LUNES

La Plata, 24.—Según se presumía en las esferas universitarias, y así lo ratificó el presidente de la Universidad, la asamblea de autoridades universitarias a efectuarse el lunes será de carácter privado, aunque se informará ampliamente a la opinión pública, por medio de la prensa, acerca de las conclusiones a que se arribe, en toda su trascendencia.

Concurrentes de Tucumán a la reunión

Tucumán, 24. — Partió para la Capital Federal, por vía aérea, el rector de la Universidad, Dr. Prudencio Santillán, quien concurrirá a la reunión de los rectores de Universidades del país.

Mañana viajarán, con el mismo objeto, los decanos; de filosofía y letras, Dr. Aníbal Sánchez Raulet; de farmacia y bioquímica, Dr. Luis Verna, y de ingeniería, Sr. Adolfo P. Ibáñez. También viajarán los estudiantes, señores Manuel Rosembuch, Miguel Basilio y Edmundo Concha, delegados de la Federación Universitaria Tucumana ante la Federación Universitaria Argentina.

La Federación Universitaria de Tucumán resolvió auspiciar la unidad nacional de los partidos políticos que se han pronunciado contra la dictadura y por la vuelta a la normalidad, y auspiciar, asimismo, una conjunción de todas las fuerzas juveniles que estén organizadas, dejando librado al criterio de cada federación la inclusión de entidades juveniles organizadas localmente.

LA HUELGA DE LOS UNIVERSITARIOS SE MANTIENE EN PIE

Con toda normalidad se cumplió ayer el quinto día de la huelga estudiantil decretada por la Federación Universitaria de Buenos Aires en señal de protesta por la demora en el retorno de la normalidad constitucional y como duelo por la pérdida de vidas por la intervención de elementos totalitarios durante las manifestaciones democráticas celebradas la semana anterior.

El movimiento estudiantil ha alcanzado éxito completo, ya que ha sido total la ausencia de alumnos y profesores a clases y a trabajos prácticos en todas las facultades dependientes de la universidad local.

La Federación Universitaria de Buenos Aires dió a publicidad un comunicado informando sobre la marcha del movimiento.

De acuerdo con lo resuelto por dicha entidad, hoy finalizará la huelga decretada y pasado mañana se reanudarán las clases.

Proyecto de un delegado estudiantil de Derecho

El delegado estudiantil de la Facultad de Derecho D. Carlos Ernesto Camet presentará en la próxima sesión del consejo directivo de dicha casa de estudios un proyecto por el cual dicho cuerpo haría un llamado para que los actuales gobernantes entreguen el poder a la Corte Suprema. Indicará además dirigirse en el mismo sentido al rector de la Universidad para que el Consejo Superior haga una manifestación similar.

En los considerandos invoca las cláusulas de la ley respectiva que señala los casos de acefalía.

Por otra parte repudia los actos de violencia producidos últimamente.

Adhesión de un delegado estudiantil

El delegado estudiantil de Ciencias Económicas D. Dionisio A. Angel ha dado a conocer su solidaridad con la manifestación hecha pública por los delegados estudiantiles reformistas, quienes condenaron la tibieza manifestada por el Consejo Superior en su última resolución relativa a los sucesos ocurridos en las calles de la ciudad y a la huelga universitaria. Considera dicho delegado que la omisión de su nombre podría provocar confusión entre los alumnos, por lo cual se apresura a aclarar que se halla totalmente identificado con las expresiones vertidas en la declaración aludida.

Adhesiones recibidas por el rector de la Universidad

El rector de la Universidad, doctor Horacio C. Rivarola, recibió ayer un telegrama del rector de la Universidad de Arequipa, Perú, concebido en los siguientes términos:

"Los maestros de la Universidad de Arequipa, de acuerdo con el Consejo Superior, se unen a los maestros y a los estudiantes argentinos en defensa de las libertades democráticas de América".

Además recibió otro cablegrama subscripto por el profesor de derecho internacional de la Universidad de México, Dr. Manuel J. Siena, en el que se le expresa:

"Los alumnos y el profesor de derecho internacional público de la Universidad de México envían al profesorado y estudiantes de ésa sentimientos de simpatía y solidaridad por el atentado de que fueron víctimas las autoridades".

Dr. Benítez que estas expresiones las ratificaría inmediatamente por vía telegráfica".

Habrá hoy una reunión de representantes de diversas actividades platenses

La Plata, 24.—La Federación Universitaria de esta ciudad ha resuelto propiciar una amplia reunión de representantes de numerosas entidades de distinto orden que desarrollan su acción en esta capital, la cual se realizará mañana a las 18 en el local del Club Universitario. En dicha reunión se tratará de coordinar todos los núcleos de opinión de los universitarios, intelectuales, obreros, fuerzas políticas democráticas, entidades de comercio, industria, banca, asociaciones recreativas, deportivas, culturales, etc., con el fin de hallar la vía que conduzca hacia la normalidad al país interpretando así los puntos principales de la reunión de rectores de las universidades nacionales y el sentir de la opinión popular.

Han sido invitados a esta reunión el presidente de la Universidad, doctor Alfredo Calcagno; los decanos de todas las facultades, Colegio de Abogados, Círculo de Periodistas, Federación Farmacéutica, Centro de Ingenieros, Asociación de Maestros, Club Universitario, Unión Cívica Radical (comité nacional), Unión Cívica Radical Intransigente, Juventud Radical, Partido Socialista, Juventud Socialista, Partido Comunista, Federación Juvenil Comunista, Sindicato Obrero de la Construcción, Federación Obrera de la Industria de la Carne, La Fraternidad, Comercio e Industria, Sindicato de Obreros de Y. P. F., Sindicato de Obreros Gastronómicos, Unión Obrera Local, Federación de Clubs, Viajantes de Comercio, Colegio de Escribanos, Club Español, Asociación Sarmiento, Sindicato Obreros Molineros y Anexos, Centro Almaceneros Minoristas, Centro y Biblioteca Alborada, Cooperativa La Proveedora Platense, Club Atenes, Club G. y Esgrima de La Plata, Club Estudiantes, Cámara de Comercio, Asociación Empleados de la Universidad, Asociación Empleados del Poder Judicial, Centro Carniceros Minoristas, Centro de Cultura Itálica, Centro Comercial Industrial y Bienes Raíces de Berisso, Centro de Fomento de Berisso, Centro Literario Israelita, Club de Regatas, Asociación Literaria, etc.

Hoy habrá un acto democrático en Ensenada

La Plata, 24.—Con el auspicio de la Biblioteca de la Juventud Radical de Ensenada, mañana a las 18.30 se efectuará en la intersección de las calles Colón y Ortiz de Rozas, de aquella localidad, un acto público de reafirmación democrática para celebrar la paz. Han prometido hacer uso de la palabra en esa oportunidad los señores Alejandro Leloir, Salvador Cetrá y Carlos María Brian.

La Federación Socialista ha dado una nueva declaración

La Plata, 24.—La junta ejecutiva de la Federación Socialista Bonaerense ha dado a conocer una declaración motivada por los términos de la negativa de la policía para conceder permiso para la realización del acto público que se había proyectado para hoy con el objeto de celebrar el triunfo de las democracias y la derrota de los totalitarios, como también con el propósito de pedir la pronta vuelta a la normalidad constitucional de nuestro país. En conocimiento de los citados términos en que está concebida la resolución policial ya dados a conocer, se expresa en la declaración socialista lo siguiente:

"Que el Poder Ejecutivo Nacional reconoció últimamente la preexistencia de los partidos políticos tradicionales, entre los que se encuentra el socialista, con actuación en el país desde hace más de cincuenta años.

"Que aun sin ese reconocimiento sería pueril negar que el Partido Socialista, movimiento ideológico de amplia justificación histórica, haya dejado de tener existencia, pese al decreto en el momento para terminar con ese estado de conciencia de alcances políticos, económicos y sociales, que impregna y conforma las aspiraciones humanas contemporáneas.

"Que, entonces, la junta ejecutiva de la Federación Socialista Bonaerense, en cuya representación actúa su secretario general, ha retomado públicamente el mandato que en su oportunidad le confirieron por el voto directo y secreto a los afiliados en el que encuentra en vigor, según los estatutos partidarios.

"Que llama singularmente la atención que ahora que se encuentra en la secretaría de Gobierno un hombre que pertenece a una fracción que se denomina a sí misma radical, que como tal no puede ignorar la existencia de los partidos que han actuado y siguen actuando públicamente, hayan ocurrido las incidencias conocidas con motivo del pedido de autorización para realizar un acto público, en el que se desea festejar la derrota del totalitarismo, el triunfo de los principios de la democracia y de la libertad y propiciar el retorno a la normalidad institucional argentina.

"Que esta nuevo episodio subraya la necesidad imperiosa de que no se ahorre esfuerzo para que el país vuelva de verdad a las normas de la Constitución, sin cuya ocurrencia la ciudadanía se verá afectada en el ejercicio de sus derechos más substanciales y expuesta siempre a los abusos del poder de los funcionarios que actúan a espaldas de la voluntad del pueblo y que, en rigor, no pueden invocar otra representación que la que emana del discrecionalismo de los gobernantes del "facto".

LOS ABOGADOS DE MENDOZA DIERON UNA DECLARACIÓN

Mendoza, 24.—El Colegio de Abogados de Mendoza consideró en una reunión especial la situación política del país y dió a conocer la siguiente declaración:

"El Colegio de Abogados de Mendoza, que participa de la preocupación democrática y que se ha solidarizado con todas las iniciativas encaminadas a reclamar el pronto restablecimiento de la normalidad constitucional y el imperio de la ley, reitera en las actuales circunstancias su posición en el sentido expresado y en presencia del explicable estado de inquietud cívica que agita al país y que se extiende con ritmo acelerado, se hace un deber en declarar, frente a los nuevos hechos de violencia organizada en contra del pueblo, que sólo una inmediata convocatoria a elecciones y la realización de comicios imparciales bajo el régimen de la ley Sáenz Peña podrá restablecer el equilibrio anhelado por el país.

"Aprovecha esta ocasión para exhortar al ejército, la armada y las fuerzas policiales organizadas, fieles a sus tradiciones liberales y emancipadoras, colaboren

EL DÍA 15 SE DIÓ UN DECRETO SOBRE PADRÓN ELECTORAL

Córdoba, 24.—El juez federal de sección, Dr. Rodolfo Barraco Mármol, envió al ministro del Interior una nota relacionada con el decreto número 18.796|45, del 15 del actual, suscripto por el vicepresidente de la Nación en ejercicio del Poder Ejecutivo, coronel Perón, y refrendado por aquel secretario de Estado, Dr. J. Hortensio Quijano. Por aquel decreto se dispone que los jueces federales, a cargo del Registro Electoral de la Nación, procedan durante el período de depuración del padrón, a incluir en las listas definitivas los nuevos enrolados y el movimiento de altas y bajas correspondientes a cambios de domicilio hasta el 30 de junio último.

El texto de la nota del Dr. Barraco Mármol, que lleva fecha de hoy, es el siguiente:

"Con referencia al decreto del Poder Ejecutivo expedido el 15 del actual y recibido en este juzgado en el día de ayer, relativo a la inclusión de los nuevos enrolados y a las altas por cambio de domicilio y exclusión de las bajas en este concepto, desde el 31 de octubre de 1944, hasta el reciente 30 de junio, estimo conveniente hacerle conocer algunos puntos relacionados con su aplicación. Estimo, que el juzgado a mi cargo fué el primero de la República que imprimió y distribuyó el padrón provisional antes de la fecha indicada por el decreto del 2 de octubre de 1944—30 de abril de 1945—, comprendiendo do depuración—debió estarlo el 31 de octubre del mismo 1944. Según arguyen los artículos 12 y 13 de la ley 11.387, es de un mes y diez días el término de depuración, mas este decreto lo amplió a cuatro meses—1o. de mayo al 31 de agosto—y, según el artículo 15 de la misma ley, el padrón definitivo debe estar impreso dentro del mes de cerrado el período de depuración—debió estarlo el 31 de mayo, según la ley, o el 30 de septiembre, según aquel decreto—, mas éste lo amplió en un mes más: hasta el 31 de octubre próximo. El decreto del 15 del actual mes razona que aquellas inclusiones y la correlativa exclusión "no implicaría demora alguna para que el registro definitivo de electores se encuentre impreso en la fecha oportunamente fijada.

"El vicepresidente de la Nación Argentina, en ejercicio del Poder Ejecutivo, resuelve:—Los señores jueces federales a cargo del Registro Electoral de la Nación dispondrán lo pertinente para que durante el período de depuración del padrón procedan a incluir en las listas definitivas los nuevos enrolados y el movimiento de altas y bajas correspondientes a cambios de domicilio hasta el 30 de junio próximo pasado.

"El artículo es de forma—Firman el coronel Perón y el Dr. J. Hortensio Quijano".

INFORMACIÓN GENERAL

Diversas obras inspeccionó el Administrador del Agua

En unión de funcionarios del organismo que encabeza, el administrador general del Agua efectuó visitas de inspección a las obras de los nuevos talleres, almacenes y otras dependencias del establecimiento Flores, destinado a substituir las viejas instalaciones aun existentes en la planta de Recoleta y cuyo traslado podrá iniciarse el año próximo. En Wilde fueron, después, examinados los trabajos de la tercera cloaca máxima, que facilitará los desagües de la Capital Federal, de los pueblos ribereños del Norte, hasta Tigre, y de Avellaneda y Valentín Alsina. Las obras del primer tramo del emisario de descarga cloacal que es tendido entre Wilde y Berazategui, merecieron, finalmente, la atención de los aludidos funcionarios.

Primer congreso argentino forestal

Hoy a las 9 realizarán una reunión preliminar los miembros del primer Congreso Argentino de las Asociaciones de Productores de la Industria Forestal, representativas de los obrajeros y madereros de todo el país. La sesión inaugural tendrá efecto pasado mañana, en Juncal 857, con la presencia del coronel Carlos J. Martínez, en representación de la Secretaría de Industria y Comercio y Dirección Nacional de la Energía.

Inaugura hoy su local la Asociación Mutual Israelita Argentina

Hoy a las 10 tendrá efecto la inauguración del nuevo local de la Asociación Mutual Israelita Argentina, sita en la calle Pasteur 633. La Institución ofrecerá con ese motivo un almuerzo mañana a las 13. Este acto se realizará en el local del Centro de Panaderos, Sarmiento 2523.

La B B C transmitirá un programa especial conmemorando la independencia uruguaya

La B B C transmitirá un programa especial conmemorando la independencia de la República Oriental del Uruguay. Con tal motivo hoy a las 20,15, hora argentina, se transmitirá en el servicio latinoamericano de la B B C la radioteatralización de "El Paso de los Libres", fantasía histórica de la epopeya de los Treinta y Tres Orientales, original de Rafael Fusoni, comentarista de la B B C.

Este programa podrá ser escuchado en onda corta por G R V, 12,04 megaciclos (24,92 metros); G R I 9,41 megaciclos (31,88 m.) y G W N, 7,28 megaciclos (41,21 m.).

En memoria del Dr. Víctor Juan Guillot

Mañana a las 11, los amigos del doctor Víctor Juan Guillot se reunirán en el peristilo del cementerio del Oeste, para dirigirse desde allí a la bóveda que guarda los restos de aquél, donde será depositada una ofrenda floral.

Concentración "jocista" en la zona de Chacarita

Con motivo de la constitución definitiva de la zona de Chacarita de la Juventud Obrera Católica, las secciones "jocistas" de la Resurrección del Señor, San Pablo, Santa Inés y Todos los Santos y Animas han preparado para hoy a las 18.30, una concentración de jóvenes trabajadores, que se efectuará en el local de la calle Dorrego 894. Se desarrollará un variado programa artístico.

Explicarán los fines de la Juventud Obrera Católica el presidente de la organización, D. Abelardo Silva; el presidente de la sección de la Resurrección, Sr. Victorio Bernardi, y el asesor de la J. O. C., Pbro. Emilio A. di Pasquo.

Asociación Femenina de Acción Rural

Con el auspicio de esta entidad, la Sra. Margarita Moras de Oteiza y la Srta. Nélida Viganotti, pronunciarán el martes a las 16 en los salones de Harrods, calle Florida 877, una conferencia sobre el tema "Tradición y origen de un plato criollo: el locro".

contratación de profesores, designación de adjuntos, etc., en los mismos casos.

Hubo otra silbatina en la Facultad de Derecho de Córdoba

Córdoba, 24.—En la Facultad de Derecho se produjo hoy un desorden que no alcanzó mayores proporciones. Un grupo de jóvenes hizo objeto de una silbatina y de expresiones hostiles al decano, Dr. Lucas A. de Olmos, cuando por los claustros de la vieja casa de estudios se dirigía a dictar su clase de economía política. Aquellas expresiones pidiendo la renuncia del decano, se trocaron luego por otras dirigidas a la veintena de estudiantes que había entrado al aula a pesar del "boycot" que pesa sobre el mencionado catedrático. Pocos minutos duró esa incidencia, continuando en seguida el Dr. Olmos con el desarrollo de su asignatura, pero media hora más tarde, al advertirse que penetraban en el local universitario tres empleados de Investigaciones y dos policías uniformados se produjo otro pequeño desorden, trasladado esta vez a un sosacorno salva de aplausos. Ello motivó la rápida intervención del rector de la Universidad, ingeniero Martínez, quien, saliendo a los claustros, y al enterarse de que ninguna autoridad de la casa había requerido la presencia policial dentro de la misma, indicó a aquel personal que se retirara, lo que así se hizo, disolviéndose en seguida, espontáneamente, el grupo de jóvenes actor en las incidencias.

Prohibió dos actos la policía de Paraná

Paraná, 24.—El gobierno de la intervención federal, mediante un decreto, prohibió la realización de reuniones proselitistas en determinados paseos públicos de personas localistas de la provincia, a fin —dice— de que éstos cumplan en todo momento una de sus finalidades públicas, cual es la del esparcimiento de la población.

Los lugares comprendidos en tal disposición prohibitiva, en lo que respecta a esta capital, son las plazas Primero de Mayo, Gobernador Racedo, Mansilla, Enrique Carbó y Sáenz Peña.

Poco antes la Jefatura de Policía de la provincia, invocando un decreto del 25 de enero de 1935 que contiene una disposición similar, prohibió la realización de dos actos públicos en la plaza Primero de Mayo, de ésta.

Celebróse la paz en Esquina (Corrientes)

Esquina (Corrientes), 24.—Se realizaron los actos celebratorios de la paz organizados por la Asociación Comercial e Industrial, que preside D. César Díaz. Consistieron en una concentración popular en la plaza Veinticinco de Mayo, donde se congregaron numeroso y entusiasta público y representantes de entidades sociales y deportivas. Después de la ejecución del Himno Nacional hablaron en nombre de la entidad organizadora los señores Julio Cafferata Soto y Virgilio Vigliea. Finalmente se realizó un desfile ante la estatua del Libertador, en cuyo homenaje se depositaron ofrendas florales. Por la noche fué servido un banquete en el hotel Mause, oportunidad en la que usaron de la palabra los Sres. César Díaz y José Vargas y el comisionado municipal, teniente de navío Clizio Bertocci.

El Partido Popular acepta la conciliación nacional

En respuesta a la invitación de las comisiones de Coordinación y Exhortación Democráticas, a fin de realizar una acción común por el pronto retorno a la normalidad institucional, las autoridades del Partido Popular han contestado en los siguientes términos:

"El consejo directivo del Partido Popular considera que la iniciativa de Exhortación Democrática, llamando a una conciliación nacional, coincide con el pensamiento expresado por los dirigentes de esa agrupación en varias oportunidades, y en especial modo en sus declaraciones de fechas 28 de julio y 20 de agosto últimos.

"Decíamos en el primer manifiesto: "Sin renunciar a nuestros principios distintivos, creemos que hoy se impone una coordinación de esfuerzos para salir triunfantes del estado caótico del país". Y afirmábamos: "Sólo la confianza renacerá si se entrega el poder a la Suprema Corte de Justicia".

"Coincidimos también con los trabajos de Coordinación Democrática, en lo que respecta a la etapa para entrar en el carril constitucional, pero, creemos que se impone también, ante la realidad de los hechos, una acción más amplia, cual es la de llegar a una conciliación nacional hasta donde ello sea posible para que dentro de esa conciliación pueda realizarse una acción de conjunto en los primeros años de gobierno constitucional, evitando que la lucha de partidos y el apasionamiento esterilicen los buenos propósitos que animan hoy a todos los sectores.

"En consecuencia, el Partido Popular se adhiere a todo intento de conciliación nacional o coordinación democrática, que tenga en vista el bien de la comunidad, y reclama el puesto de soldado que le corresponde en esa acción y desea que su voz esté representada por uno de sus oradores en las concentraciones que se proyecten".

El homenaje a Roosevelt

Esta tarde a las 19 disertará por Radio El Mundo el presidente de la comisión de hacienda de la comisión de homenaje a Roosevelt, Dr. Pedro M. Ledesma.

La citada comisión y la del interior han adoptado diversas medidas referentes a las numerosas e importantes contribuciones recibidas, así como también con la constitución de subcomisiones en el interior, que colaborarán en las tareas del organismo central.

Trabas que encuentran los arquitectos en la Intendencia Municipal

La Sociedad Central de Arquitectos, que gestionó del intendente una audiencia, sin éxito, según lo expresa, aunque sí la obtendría del secretario municipal de Obras Públicas, elevó al jefe del D. E. una nota para expresarle directamente, de todos modos, "el eco de firme protesta y franco desagrado con que una reciente y numerosa reunión de arquitectos consideró la serie de inconvenientes de toda índole derivados de la deficiente organización de las oficinas técnico-administrativas que intervienen en la aprobación de planos y control de obras, y las tramitaciones improcedentes y en extremo dilatorias que obstruyen su gestión profesional.

"Obtener la aprobación municipal de un plano para construir implica —continúa la comunicación— una serie interminable de trámites burocráticos que ya antes insumían largo tiempo, pero que actualmente requieren doble o triple, hasta sumar varios meses. Además, no basta lograr esa aprobación para ver concluidas esas dificultades, ya que hay muchos casos en que habiéndose contratado y comenzado los trabajos, los encargados de inspeccionar las obras observan deficiencias en el plano ya aprobado y, sin más trámite, paralizan la obra, sin respetar siquiera los serios trastornos y pérdidas que esa medida ocasiona.

"La actual deficiente organización ha sido puesta en práctica en coincidencia con la vigencia de la ley de Edificación, reglamentación difícil y compleja que necesariamente obliga a consultar acerca de su aplicación, tarea muchas veces imposible por la diversidad de las opiniones de los encargados de contestar dichas consultas, siendo innumerables las casos en que, realizados los planos conforme a tales consultas, éstos resultan observados posteriormente por deficiencias provenientes exclusivamente de esa incorrecta información. Agréguese a esto el cúmulo de disposiciones internas, cambiantes día a día, que no siempre son conocidas por los funcionarios que deben aplicarlas y que muchas veces contradicen y tergiversan las reglamentaciones en vigor".

Más adelante expresa la nota:

"Innumerables gestiones del mismo trámite demuestran claramente una falta de comprensión de las características del control que, con toda razón, debe realizar la Municipalidad, control que, en cambio, se ve reducido, exclusivamente, a tramitaciones carentes de la importancia, seriedad y precisión técnicas necesarias.

"Y todo esto suma dificultades tan grandes, que nada vale ya la buena voluntad y empeñoso esfuerzo —que cumplimos en destacar— de los profesionales que actúan en las oficinas respectivas, que se ven ya disimular, con su acción personal, estas deficiencias, que se deben puramente, repetimos, al régimen orgánico imperante.

"Tenemos la seguridad que el intendente, impuesto muy concretamente de la situación de desagrado imperante entre los arquitectos que, obligadamente deben realizar gestiones ante la Municipalidad, ha de tener a bien dispensar al problema planteado, personal y especialísima atención".

EJÉRCITO, MARINA Y AERONÁUTICA

Condecoración al secretario de Aeronáutica

En una recepción efectuada anoche en la residencia del agregado aeronáutico del Perú, se realizó el acto de entrega al secretario de Aeronáutica de la Cruz Peruana de Aviación de Primera Clase, distinción que le fué conferida a dicho funcionario como una expresión del reconocimiento de las fuerzas aéreas del país hermano por las gentilezas y atenciones de sus colegas de armas de la Argentina. Asistieron al acto miembros de la representación diplomática de la nación amiga y jefes y oficiales de la aeronáutica nacional.

UNIVERSITARIAS

CIENCIAS MEDICAS

Disertación sobre cirugía plástica

Hoy a las 10, en el aula de la biblioteca del hospital Pirovano el doctor Ernesto Malbec disertará sobre "Cirugía plástica de nariz".

la historia de los países, resuelve:

"Solidarizarse en un todo con el manifiesto citado de hoy; profesores secundarios exonerados; reclamar como argentinos y universitarios la inmediata cesación de la dictadura con la entrega del gobierno de la Nación a la Suprema Corte de Justicia; no prestar ninguna colaboración al gobierno de facto; declarar en sesión permanente a la asamblea hasta que se normalice la situación institucional del país; no organizar ninguna sesión científica durante ese tiempo, y dar un voto de confianza a la comisión directiva".

Un proyecto de resolución en la Universidad Nacional del Litoral

Santa Fe, 24.—En la próxima reunión del consejo superior de la Universidad Nacional del Litoral, será considerado un proyecto de resolución presentado por el decano de la Facultad de Ciencias Jurídicas y Sociales, Dr. Luis David Bonaparte, y los consejeros, doctores Buonocore y Raboinikof, que expresa que se consideran motivos suficientes para remover el personal docente de la Universidad, cualquiera que sea su categoría si manifiesta adhesión desde la cátedra a ideologías, sistemas o gobiernos del país o del extranjero que sean contrarios a los principios de libertad individual y al régimen republicano, representativo, que asegura la Constitución Nacional, y tiene fuera de la cátedra actitudes y expresiones que pongan de manifiesto ideologías contrarias a los principios constitucionales a que alude el inciso de referencia. Completan el proyecto disposiciones referentes a concurso de profesores y

SE SOBRESEYÓ POR EL SINIESTRO DEL BUQUE SAN BLAS

La Plata, 24.—El juez federal doctor Horacio García Rams, por la secretaría Botet y de conformidad con el dictamen del fiscal Dr. Carlos A. Herrera, ha sobreseído provisionalmente en el sumario que se instruyó como consecuencia del incendio del buque petrolero San Blas, ocurrido el 28 de septiembre del año pasado en el puerto local. El siniestro provocó 15 muertos, numerosos heridos y daños materiales calculados en 10.000.000 de pesos, que incidan directamente sobre el Estado, en razón de seguro propio adoptado por Yacimientos Petrolíferos Fiscales.

La extensa resolución comienza señalando que el agente más probable de la explosión ha sido un escape de chispas de la chimenea del propio barco, pero resulta imposible atribuir a este u otro hecho preciso el origen del siniestro. Agrega "que de la prueba se desprende claramente que la práctica establecida por la dirección de Yacimientos Petrolíferos Fiscales para la descarga de petróleo en el puerto local carece de las medidas de seguridad más elementales, no sólo con relación al extranjero, sino a las normas en vigencia en el país, y con ello se ha creado el ambiente ideal para la explosión ocurrida. Tal grave negligencia no puede ser reprimida por el subscripto, en razón de que no ha podido establecerse que de ella parta la causa determinante del siniestro, pero sí cabe su análisis, pues dado el carácter provisional del sobreseimiento a dictarse, puede ser la base, ante nuevas probanzas, de evidentes responsabilidades de carácter penal".

Después de un análisis de la forma como se produce la explosión de un depósito de petróleo, se destaca que "en el San Blas se dieron en forma concurrente, el día del hecho, los tres factores necesarios para su voladura". Agrega la resolución que "estudiada matemáticamente la trayectoria de una chispa de su chimenea, con las condiciones de tiempo y lugar en el momento del hecho, se ha comprobado que iba a dar justamente sobre la masa de gas existente sobre cubierta, no así las chispas que partieron de la locomotora", que accionaba próxima al lugar del suceso.

Se puntualiza a continuación que en el caso del San Blas no han sido observados los principios fundamentales en que descansan los sistemas de prevención de incendios, es decir, evitar que los gases de los tanques entren en contacto directo con el aire en lugares peligrosos y conjurar toda causa exterior que pueda llevar el fuego a la mezcla gaseosa. Para evitar estos agentes externos, dice luego el juez, existen normas sencillas que son obligatorias en el muelle de inflamables del Dock Sur, donde operan empresas particulares. En síntesis, esas normas disponen: los buques deberán apagar todos sus fuegos antes de iniciar sus operaciones y mientras tengan combustible; deberán estar apartados 500 metros de otros buques; si transportan más de 500 toneladas de combustible deberán trasbordarlo a chatas de esa capacidad máxima, y cuando esto no fuese posible, deberán entrar a puerto a remolque, con precauciones especiales; el barco será rodeado de una barrera flotante incombustible y recibirá vapor, para sus servicios interiores, desde instalaciones en tierra o flotantes.

Estas disposiciones no se aplican a los buques de Y. P. F. en el puerto local, pues esa entidad autárquica tiene, desde 1927, uso exclusivo del dique este del Dock Central, de toda indiscutible belleza de un muelle de inflamables, por lo que un organismo técnico como es Y. P. F. pudo y debió —se agrega— adoptar las medidas de seguridad antedichas, coincidentes con las normas del Departamento de Comercio de los Estados Unidos para los buques petroleros, de 1939, con mayor razón cuando, por la forma y dimensiones del dock, en caso de que la marea y el viento se orientaran en su mismo sentido, hacia el interior, la explosión de un buque significaría la pérdida de todos los que se encontraran hacia el Sur, pues quedarían bloqueados.

Se citan después otras normas legales, para expresarse, por último, que las disposiciones sobre seguridad deben ser observadas por los particulares, pero no lo hacen los buques de Y. P. F. Por eso, contrariando todas las precauciones, el San Blas entró en puerto con 9000 toneladas de petróleo en vez de las 500 permitidas como máximo, y con fuegos encendidos en la caldera 3, sucia de hollín; no tenía "parachispas" en la chimenea ni fué rodeado de la barrera flotante de aislación que llegó al siguiente día. Finalmente llegó Buenos Aires; inició la descarga a poca distancia de otros buques, uno de éstos cargado de nafta, que se salvó de suerte similar por la casual orientación del viento y el arrojo de su tripulación; se permitió el tránsito de una locomotora muy cerca del lugar; los gases salieron libremente sobre cubierta, sin que los tanques fuesen protegidos con tapas rejilla, y hubo gran escape de chispas de una de sus chimeneas.

Más adelante la resolución recalca que el San Blas estaba operando sin el certificado obligatorio de navegabilidad, pues el último que le había sido extendido vencía el 2 de julio de 1944 y había sido, además, otorgado irregularmente, ya que el buque no reunía las condiciones exigidas sobre sistema de venteo y parachispas

Concluye expresando "que la pericia realizada por el capitán de navío Emilio Rodríguez Villar y el ingeniero naval inspector Edmundo Manera, ha revelado en ellos una capacidad y voluntad de investigación excepcionales, que hace que al destacarlas el subscripto en esta resolución, proceda su recomendación al Ministerio de Marina por la alta eficiencia de su colaboración en el presente sumario".

Fueron aplicadas en los Ferrocarriles del Estado medidas disciplinarias

Diversas disposiciones del administrador general de los Ferrocarriles del Estado sancionan faltas cometidas por personal de su dependencia, que han sido ventiladas en los sumarios administrativos correspondientes.

Ante la comisión de irregularidades en el depósito de combustibles Santa Margarita, consistentes en el recibo de leña en condiciones no reglamentarias, adulteración de las fechas de pesaje y trabajos por cuenta de la firma proveedora, dispúsose exonerar al inspector divisional de combustibles Sr. Segundo S. Paredes y al inspector seccional de combustibles Sr. Ramón A. Varela, ambos por haber incurrido en negligencia en el cumplimiento de sus obligaciones; por imputársele, además, al segundo de los nombrados, haber recibido dinero de la proveedora para silenciar las irregularidades que observara, se dispuso la iniciación del correspondiente juicio por cohecho. Por ser autor material y responsable directo de los hechos dolosos comprobados, fué exonerado el encargado del depósito, Sr. Martín Usandivaras. A la firma proveedora implicada en el asunto se le deducirá de sus facturas el valor de la leña entregada en las condiciones antedichas, más el importe de todos los gastos que el removido y pesaje de la misma puedan haber originado, sin perjuicio de suspender desde ahora todas las relaciones comerciales con aquélla y disponer las demás sanciones pertinentes conforme con el resultado del juicio por cohecho a que se ha aludido.

Por otra irregularidad, en cuyo esclarecimiento intervienen la policía federal y el juez federal Dr. Fox, fué exonerado el encargado de encomiendas de la estación Retiro, Sr. Nicolás Filemón Crespín. El causante, ahora detenido, mediante falsas operaciones de despacho consiguió apoderarse de diez cubiertas nuevas para camión, que negoció en su beneficio, parte de las cuales ha sido rescatada.

También se dispuso la exoneración de otros miembros del personal de los Ferrocarriles del Estado que se mencionan en seguida: cadete Antonio Flores y peón Diamantino Lanzarotti, de los almacenes que la empresa oficial posee en San Cristóbal, provincia de Santa Fe; jefe de la estación La Falda, Sr. Antonino Brito, por trabajar a órdenes de dos empresas de transporte que mantienen relaciones con el ferrocarril, défraudando a éste en unos 3000 pesos mediante falsas anotaciones para el cobro de fletes y otras diferencias; guardatrén Julián Fontañez, por haber conducido a cinco pasajeros sin boleto, y otras faltas; jefe de la estación San Solano, Sr. Ramón Emilio Vildoza, por dedicarse a la compraventa de carbón despachado por intermediarios y otras infracciones reglamentarias, y al dependiente Arístides Barrera y peones Ramón Sebastián Quiroga y Angel Lorenzo Gómez, de la estación Tostado, por haber substraído cinco pares de zapatos que formaban parte de una carga del ferrocarril.

FUERON TRASLADADOS A T. LAUQUEN LOS RESTOS DEL GENERAL C. VILLEGAS

Tal cual se anunciara, ayer a las 17 fueron exhumados en el cementerio del Norte los restos del general Conrado Excelso Villegas, para trasladarlos hasta Trenque Lauquen, en cuya iglesia parroquial será depositada la urna. Frente a la necrópolis, y en el momento en que la urna era colocada en una cureña del regimiento 1 de artillería montada, rindieron los honores correspondientes un batallón de infantería y el primer destacamento de exploración.

En la estación Once, del Ferrocarril del Oeste, se había levantado un catafalco, y en el mismo estuvo depositado el cofre desde las 17.30 hasta la hora de la partida del tren, en que fué colocado en el furgón respectivo, escoltado por dos suboficiales, 14 soldados y un corneta del regimiento 10 de caballería Húsares de Pueyrredón, que llevan a la vez la representación del regimiento 3 de caballería Brigadier General Martín Rodríguez, del que fuera jefe el extinto. Una comisión integrada por el coronel Mariano Fosbery, el mayor Ricardo Reyno Sciesa y el teniente Rubén Horacio Castex asistió a la ceremonia, que en todo su transcurso contó con la presencia de numerosos jefes y oficiales del ejército, expedicionarios al Desierto y retirados, así como también con la del interventor federal de la provincia de Buenos Aires y su comitiva, que, conforme con lo anunciado, se trasladaron en el mismo convoy a Trenque Lauquen, con el fin de presidir los actos de homenaje a efectuarse en esa ciudad.

En el momento en que el tren emprendió la marcha, una banda militar ejecutó música fúnebre en medio del religioso silencio de las personas congregadas en el andén.

Preparativos en Trenque Lauquen

Trenque Lauquen, 24.—Con motivo de la recepción en esta ciudad de la urna funeraria que contiene los restos del general Conrado E. Villegas, concurrirán, especialmente invitados por la comisión de homenaje, el interventor de la provincia, Dr. Bramuglia; el gobernador de la Pampa, general Ricardo Rojas; el comandante en jefe de la caballería del ejército, general Kelso; el vicecomodoro Mauriño, jefe del regimiento 1 de bombardeo; una delegación de soldados del regimiento 10 de caballería Húsares de Pueyrredón, en representación del regimiento 3 de caballería, del que fuera jefe el extinto, además de otras delegaciones de los pueblos vecinos, estando a cargo de la banda de policía de La Plata el homenaje musical de circunstancias. Se adhirió, excusando su presencia, el embajador del Uruguay, Dr. Martínez Thédy.

Las escuelas del distrito y particulares concurrirán con sus alumnos a la manifestación, lo mismo que el Colegio Nacional y de Artes y Oficios, con representaciones de las diversas asociaciones comerciales, agrícolas, obreras, sociales, deportivas y mutualistas, que desfilarán desde la estación hasta la iglesia, donde se oficiará un funeral, siendo trasportada posteriormente la urna a la Casa de Villegas, sede del Museo Histórico Regional, transformado en capilla ardiente y velatorio, permaneciendo hasta las 18 para ser luego depositada, hasta tanto se construya el mausoleo monumental, en el batisterio de la parroquia.

Durante las horas de la tarde, debués de un banquete en honor del interventor y delegaciones, se pondrán las piedras fundamentales del mausoleo, de la escuela municipal de adultos y del jardín de infantes, y se impondrá el nombre del extinto a un salón del Tiro Federal y a la escuela Nº 5 del distrito. A las 20, como acto final, se servirá un vino de honor, ofrecido por el comisionado municipal, doctor José Pérez Zabela.

El advenimiento de la paz fué celebrado anoche por los chinos aquí residentes

Calificados miembros de la colectividad china se reunieron anoche para celebrar el triunfo de las naciones aliadas y el advenimiento de la paz.

Con ese motivo fué servido un "cocktail party", que congregó a un crecido número de damas y caballeros de la sociedad china residente entre nosotros.

La fiesta transcurrió en medio de un entusiasta ambiente patriótico, constantemente animado por canciones y marchas de los países aliados, las que fueron ejecutadas por una selecta orquesta.

La reunión se prolongó con igual animación hasta después de promediada la noche.

Se realizó una fiesta en honor de la R. Dominicana

Señalado relieve logró la fiesta realizada ayer en honor de la República Dominicana en el salón de actos del Consejo de Mujeres. La reunión se vió prestigiada con la presencia del ministro de ese país y la Sra. de Sánchez y Sánchez.

La fiesta se inició con los recitados a cargo de la Sra. Enriqueta Addesso de Cortines Lapalma, quien interpretó "Soneto a la República Dominicana", del poeta Carlos A. Fonseca, y "Rima profana", del poeta dominicano Fabio S. Fiallo.

El Sr. Jorge Alvarez Trongé expuso el tema "Impresiones de un viaje a la República Dominicana", y finalmente fué proyectada una película documental sobre la ciudad de Trujillo.

CONCLUYE HOY EN PALERMO LA VENTA DE REPRODUCTORES

Con las operaciones a realizarse hoy terminarán en el día las ventas de la Exposición Nacional de Ganadería iniciadas el domingo anterior, habiéndose operado con plaza firme y precios que revelan el interés despertado para estas transacciones.

Hoy a las 10, se procederá a la subasta de bovinos de las razas Jersey, Normanda, Guernsey, Flamenca y Schwyz Brune. También se operará con ovinos Hampshire Down.

Pagóse 25.000 pesos por un toro Holando-Argentino

En nuestra edición anterior nos ocupamos de la venta del toro del box 1059, Willy's Director Imperial Teresa, de Juan M. Mascarenhas, adquirido por Ghiso Hermanos, en 27.000 pesos, precio que constituye el record en nuestro país. Y ayer, en venta particular, fué comprado el toro del box 990, Martona's Madcap Bessie, en la suma de 25.000 pesos por Enrique Astengo S. A. Este reproductor fué criado y expuesto por Estancias La Martona.

Precio record por una vaquillona Holando-Argentino

En los remates de ayer de las vacas y vaquillonas de la raza Holando-Argentino, fué marcado un record para reproductores hembras Holando-Argentino, obtenido hace más de 20 años por una vaca importada, Bontje 7, que entonces adquirió La Martona. En la venta de ayer se pagó 15.000 pesos por la vaquillona Willy's Nebrasca Cascada Fisch, que obtuvo una mención en su categoría. La vaquillona indicada fué expuesta por Juan M. Mascarenhas y adquirida por Claudina G. Boulin de Swinden.

Demostración al Sr. Guillermo Bullrich

En el restaurante del local de Palermo, fué servido un almuerzo en honor del Sr. Guillermo Bullrich, con motivo del éxito alcanzado en las ventas de Holando-Argentino y la pericia con que el citado martillero las condujo. Ofreció la demostración el gerente de la Asociación Criadores de Holando-Argentino, ingeniero Guillermo Argerich, quien destacó la notable evolución de la raza mencionada y los hechos más salientes de la actual exposición. También se refirió a los records de precios de los productos. Hizo también uso de la palabra el señor Alberto Lozano, El Sr. Bullrich agradeció la demostración.

Fué agasajado un jurado norteamericano

En la sede social de la Asociación Criadores de Holando-Argentino, tuvo efecto una recepción en honor del Sr. Sylvester Hall, quien clasificó los bovinos de esa raza y emprenderá viaje de regreso al país pasado mañana, por vía aérea. Ofreció la demostración el presidente de la entidad citada, D. Vicente R. Casares.

Las exhibiciones cinematográficas de hoy

De conformidad con el programa preparado por la Sociedad Rural Argentina, con la colaboración de la Asociación de Difusión Interamericana, hoy de 10 a 11, serán exhibidos en el pabellón de la muestra de granos y forrajes, los films dedicados a los escolares que visitan la Exposición Nacional de Ganadería, titulados El trigo y el hombre, Tumbos y volteretas, Arboles y aventuras con lápiz y papel.

Torneo de ganado Shorthorn

Organizada por la Asociación Argentina de Criadores de Shorthorn y con el auspicio de la Sociedad Rural Argentina, será inaugurada pasado mañana a las 14.30 en San Justo la XXXIII exposición de toros de pedigree, a corral, de la raza arriba citada. A la hora que indicamos se procederá a rematar el lote campeón, para proseguir con el reservado y los demás ejemplares expuestos, por orden de categoría y de premios obtenidos.

El jurado de clasificación, Sr. Juan A. Sinclair, comenzará sus tareas hoy a las 9, secundado por su secretario, Sr. Ernesto E. Salas.

Los adquirentes de ejemplares podrán hacer uso de créditos especialmente concedidos por el Banco de la Nación.

Se ofrecerá un té a Lord Lovat

Las autoridades de la Asociación de Shorthorn ofrecerán mañana un té en honor de Lord Lovat, en el mencionado local de San Justo.

Las ventas de ayer

BOVINOS

Raza Shorthorn

Machos.—Box 285, mención, de Suc. de Juan J. Baurin, en $ 7200, a Magdalena S. de Accorquet; 280, de Clara C. de Lowell, en $ 20.500, a Ersa Estancias; 296, segundo premio, de la misma, en $ 10.300, a Honoria H. de Ojea; 298, tercer premio, de Guillermo A. Séré e Hijos, en $ 8200, a San Martín Araya; 299, quinto premio, de José A. y Miguel Martínez de Hoz, en $ 5200, a Suc. de Juan J. Baurin, en $ 5000, a Suc. Antonio Etchepare; 293, de Guillermo A. Séré e Hijos, en $ 9500, a Alfredo Droqui; 325, primer premio, de Guillermo Séré e Hijos, en pesos 10.500, a Pedro J. Martínez; 317, tercer premio, de Bernardo L. Duggan, en pesos 10.000, a Exp. de Campos y Montes, de Río Bermejo; 328, primer premio, de García Victorica Hnos., en $ 7100, a Carlos A. Arocena; 335, segundo premio, de S. A. Com. Inmobiliaria La Candelaria, en pesos 6800, a Emilio Basquet; 336, mención, de Elisa Séré de Lacau, en $ 10.000, a Oroquieta Hnos.; 357, primer premio, de Enrique Astengo S. A., en $ 7600, a Exp. Campos y Montes, de Río Bermejo; 354, tercer premio, de la misma, en $ 7000, a Ana S. de Crotto; 353, quinto premio, de la misma, en $ 5200, a Justo F. del Carril; 356, mención, de Enrique Santamarina e Hijos S. R. L., en $ 5200, a Sucesión Godofredo Hess; 363, segundo premio, de S. A. Cía. Inmobiliaria La Candelaria, en $ 7400, a Suc. Pedro Arancet; 368, cuarto premio, de Est. Bonadeo S. A., en $ 5500, a Suc. Juan Lalor, y 365, quinto premio, de Suc. Juan J. Baurin, en $ 7000, a Sáenz Hermanos.

Raza Aberdeen Angus

Machos.—Box 818, primer premio, de Hijos de José Firpo S. R. Ltda., en $ 11.500, a Juan M. Blocca; 819, segundo premio, de Julio L. Perkins, en $ 17.200, a Ficom S. A.; 825, cuarto premio, de Celina P. de Zuberbühler, en $ 9100, a Juan Estrugamou; 827, mención, de Julio L. Perkins, en $ 6500, a Amaro Sitig; 844, tercer premio, de Suc. Guillermo Alston, en $ 8000, a Suc. Santiago Soulas; 848, primer premio, de Héctor M. Guerrero, en $ 8500, a Sucesión Gonzalo Sáenz; 852, tercer premio, de Julio L. Perkins, en $ 6000, a Suc. Santiago Soulas; 849, cuarto premio, de Miguel Castellán, en $ 6000, a la misma; 850, quinto premio, de Cía. Ganadera y Agrícola de Olavarría S. A., en $ 5000, a Vicente F. Blocca; 867, primer premio, de Hijos de José Firpo S. R. L., en $ 30.000, a Severiano Pampillo e Hijo; 865, segundo premio, de Estancias y Colonias San Nemesio S. A., en $ 11.000, a Ministerio de Agricultura del Brasil; 884, cuarto premio, de Julio L. Perkins, en $ 5000, a José G. Palmarini; 899, de Julio L. Perkins, en $ 5000, a Julio y Ricardo Novillo Astrada; 874, segundo premio, de Estancias y Colonias San Nemesio S. A., en $ 6200, a Roberto de la Boulerie; 883, primer premio, de S. A. Estancias Houlder Curumalan Ltda., en $ 8500, a Sword Hnos.; 881, segundo premio, de Julio L. Perkins, en $ 10.000, a El Cimarrón S. A.; 879, de Estancias y Colonias San Nemesio S. A., tercer premio, en $ 6000, a Juan T. Vidaguren; 886, cuarto premio, de Julio L. Perkins, en $ 6000, a Caamaño Hnos.; 887, quinto premio, de Héctor M. Guerrero, en $ 9500, a Agustín Larreta Anchorena; 880, de Hijos de José Firpo, en $ 6500, a Sucesión J. P. Garat y Suc. L. Z. de Garat; 896, primer premio, de Est. Houlder Curumalan Ltda., en $ 6200, a Antonio Bastos, y 888, tercer premio, de Julio L. Perkins, en $ 5300, a El Cimarrón S. A.

Raza Holando Argentino

Hembras.—Box 1128, segundo premio, de Estancias La Martona S. R. L., en $ 7900, a Juan Carlos Zinny; 1126, tercer premio, de la misma, en $ 6000, a Enrique Basazola Hijo; 1132, tercer premio, de la misma, en $ 5200, a Juan Carlos Zinny; 1141, segundo premio, de Julio F. Genoud e Hijos S. R. L., en $ 6500, a Raúl del Sel; 1136, tercer premio, de Luis Cabrini, en $ 7300, a Enrique Sagazola Hijo; 1139, cuarto premio, de Juan M. Mascarenhas, en $ 8400, a Silvestre Solari; 1145, quinto premio, de Ana M. de Busso, en $ 5400, a Raúl del Sel; 1143, mención, de Juan M. Mascarenhas, en $ 15.000, a C. B. de Swinden; 1137, mención, de Enrique C. Hardoy, en $ 5000, a José L. de Ocampo; 1144, de Juan M. Mascarenhas, en $ 7100, a Raúl del Sel; 1146, primer premio, de Julio F. Genoud e Hijos S. R. L., en pesos 11.500, al mismo; 1152, tercer premio, de la misma, en $ 11.200, a El Cortijo S. A.; 1150, cuarto premio, de Estancias La Martona S. R. L., en $ 10.100

Designaron teams de futbol para los matches de mañana

Anoche fueron designados los siguientes equipos de primera división para los partidos de mañana:

River Plate: J. Soriano; R. E. E. Rodríguez; N. Iacono, M. Giudice y J. Ramos; J. N. Martínez, A. Gallo, A. Pedernera, A. Labruna y F. Loustau.

Boca Juniors: C. Vacca; J. Marante y J. R. Dezorzi; J. Pascal, E. Lazzatti y N. Pesecia; M. Boyé, P. Corcuera, J. Sariangas, S. Varela y M. Sánchez.

San Lorenzo de Almagro: M. Blazina; J. A. Vanzini y O. Basso; A. Zubieta, S. Greco y B. Colombo; F. Antuña, A. Farro, R. Pontoni, R. Martino y F. de la Mata.

Racing: J. Graneros, J. Salomón y J. M. Figueiras; F. Moncstés, L. Strembel y M. Quiroga; J. Camer, H. Flore, R. D'Alessandro, J. Barrero y E. Suez.

F. C. Oeste: J. Risso; O. Noseda y M. A. Garavano; M. Pont, A. Santamarina y R. Gutiérrez; J. Guglielmetti, A. Borgnia, J. Corvetto, B. Ganduglia y R. Danza.

Platense: J. Cozzi; J. Piano y A. Iglesias; C. Fonda, F. Colubio y A. Wergifker; A. P. Belén, J. Canteli, P. Gallina o J. Frutos, J. S. Prado y M. Dorado.

Vélez Sarsfield: J. C. Marcello; V. Cucutchet y B. Augrisano; J. Folgado, J. Josellinis y A. Rodríguez; E. Heisecke, J. Sclliar, J. J. Ferraro o E. Espinosa, A. Bermúdez y D. Cano.

Lanús: A. O. Rodríguez; E. Alvarez y M. O. Filippo; R. Díaz, J. M. Fracuelli y A. Duca; O. Contreras, S. Romay, A. Milje, J. Reynoso y C. Avalos.

Atlanta: L. Carletti; J. Cruz y J. Bedia; P. Bertarelli, E. Espinosa y F. Aguirre; J. Lapresa, C. R. Yoriano, L. Agnolin, F. Azurre y J. Rosell.

Chacarita Juniors: I. R. López; M. Araguez y J. Spinelli; P. A. Fazio, J. Díaz y J. Scriminacci; A. Ventromile, L. Carnigla, R. Valsecchi, O. Caserio y J. Busico.

Se reunió la mesa directiva

Efectuó anoche una breve reunión la mesa directiva de la Asociación del Futbol, resolviendo que mañana y pasado mañana en el curso de los partidos de futbol, se detenga el juego durante un minuto en homenaje al soldado argentino desconocido.

Filó a continuación la cancha del Club Banfield para que en ella juegue esta tarde el equipo de Los Andes, que tiene la suya clausurada, con Nueva Chicago.

Los referees de emergencia

Anoche efectuaron una reunión con el presidente de la Asociación del Futbol, general Eduardo A. Avalos, los referees de emergencia, que, como se había anunciado, formularon una petición verbal en el sentido de que se les tenga en cuenta para dirigir partidos.

El general Avalos atendió deferentemente a los citados árbitros, y les señaló la conveniencia de enviar una nota fundando su petición.

Otras informaciones

Mañana a las 12 partirá desde frente a la secretaría del Club F. C. Oeste, Cucha Cucha 350, un servicio de ómnibus para la cancha de Independiente, cuyo boleto de ida y vuelta costará un peso.

—Las autoridades del Club Vélez Sarsfield han comunicado que el centro-half J. Josellinis ha regresado de Córdoba, donde pasó unos días de descanso. Anuncian también la posible reaparición de J. J. Ferraro.

—Por hallarse lesionado el guardavalla A. Peñalva, mañana ocupará su puesto en el primer equipo de San Lorenzo de Almagro el titular de la reserva, M. Blazina.

—El Círculo de Cronistas Deportivos ha dirigido una nota a la Asociación del Futbol solicitándole permiso para realizar en esta capital el 10. de noviembre un match entre un combinado argentino y otro uruguayo a beneficio de la entidad. El otro match, a beneficio de los Cronistas Uruguayos, se jugará oportunamente en Montevideo.

—Carlos Sosa, el half derecho de Boca Juniors, que se halla lesionado desde hace algún tiempo, reaparecerá el 30 del actual en el match con F. C. Oeste por la copa Británica.

—El equipo de reserva de San Lorenzo de Almagro jugará el jueves próximo un match amistoso en Luján, y los días 8 y 9 de septiembre lo hará en Esperanza, Santa Fe.

—F. C. Oeste ha concedido en préstamo al Club Sud América, de Montevideo, a los jugadores Francisco Páez y Alfredo Zárraga.

Con diversos partidos siguió el torneo de pelota a paleta

Anoche continuó con seis partidos el torneo interclubs de pelota a paleta de primera categoría organizado por la Federación Argentina. Algunos de los matches tuvieron un desarrollo sumamente interesante y equilibrado.

Los resultados generales fueron los siguientes:

Círculo Urquiza 30 (José B. Rodríguez y Rodolfo Gauna) v. Muñiz 18 (Enrique Lana y Jorge Balzaretti), Arquitectura 30 (Jorge López y José A. Soto) v. Estudiantes de La Plata 25 (Mateo D'Agostino y Jorge Lacay), Huracán 30 (Roberto Novoa y Jaime J. Díaz) v. San Martín 24 (Enrique Pestana y Carlos Schmidt), Hindú Club 30 (Enrique Badino y Oscar Amodio) v. F. C. Oeste 27 (José María y Federico Berdiñas), Racing 40 (José Ayesta y Francisco Suárez) v. Ministerio del Interior 27 (Enrique Rubini y Adrián Abadía). El partido entre San Miguel y Ateneo Popular de Versailles no se llevó a efecto por cuanto el primero de los clubs citados se retiró del concurso en virtud de tener un jugador enfermo.

El campeonato seguirá pasado mañana.

Club de Gimnasia y Esgrima

El primer partido final del torneo de pelota del Club de Gimnasia y Esgrima por la copa Goyeneche, anunciado para hoy, entre Huracán y la pareja local, fué postergado para una fecha que se fijará oportunamente dentro de los próximos diez días.

CORTO de OIDO?
El aparato "SORDOYEN" ayuda a oir. Pida folleto GRATIS a casa Julio Valle. C. Pellegrini 641 Buenos Aires

Ex jugadores de Alumni fueron agasajados en una comida de compañerismo

Como lo hacen anualmente, anoche se reunieron en el Gran Hotel Argentino, Carlos Pellegrini 37, en una comida de compañerismo y evocación, en honor de los futbolistas sobrevivientes del Alumni A. C. y otros jugadores contemporáneos, los integrantes de la Asociación Alumni, entidad formada por ex alumnos del Buenos Aires English School, fundada en 1884 por D. Alejandro Watson Hutton, el patriarca del futbol argentino.

Un número considerable de comensales revivió esa época de esplendor, que a medida que se aleja parece adquirir una sugestión mayor, con sus hazañas y sus nombres. Anoche fueron agasajados los pocos que van quedando de aquellas filas que el tiempo ralea, entre los que se contaban A. Jacobs, Juan y Eugenio Moore, Guillermo Brown, y con ellos, otros futbolistas que alternaron en esos días iniciales y venturosos. Estaban aquellos dos guardavallas que rivalizaban en San Isidro y Porteño, cuando no en el arco internacional, C. T. Wilson y J. C. Büthner; F. C. Crabtree y A. Quiñones; C. G. N. Dickinson, del Belgrano A. C.; Maximiliano Susan, de Estudiantes; C. V. Bertorini, de Gimnasia y Esgrima; J. Morroni, de San Isidro y Manuel P. González, de Newell's Old Boys.

La reunión transcurrió en un ambiente de sentida hermandad, sentimiento que el deporte amateur de aquellos días suscitaba entre los que lo practicaban. El tiempo siguió agregando a quienes sellaron una amistad intensa en los campos de juego, caballeros de impulsos desinteresados que, observando las normas de esa amistad hasta su inquietud más grande, se citan anualmente para afirmar la persistencia inalterable del vínculo formado en la palestra de la lucha.

A los postres, Guillermo Brown ofreció el homenaje a los ex jugadores de Alumni en representación del tradicional colegio de Belgrano, y tuvo un recuerdo emocionado para aquellos que, rindiendo un tributo a la vida, no estaban allí para cumplir con el compromiso de encontrarse en la cordial mesa tendida y dilatar, como lo hacía un hijo de Jorge Brown, puente entre los comensales, un impulso espiritual tan noble y puro como aquel que los vinculaba en las canchas de futbol.

Luego de otras manifestaciones, en nombre de los peñistas presentes habló D. Augusto De Muro, quien se refirió a la obra social cumplida por los deportes en el país y al ejemplo imborrable dejado por el viejo Alumni.

Se reeligió después, por unanimidad, la comisión directiva, que, como se había anunciado, formularon una petición verbal en el sentido de que se les tenga en cuenta para dirigir partidos.

Diversos asuntos trató el consejo directivo de la Asociación de Tenis

Anoche celebró sesión el consejo directivo de la Asociación Argentina de Tenis y concedió la afiliación solicitada por el Social Tenis Club, de Vespucio. Autorizó, además, el viaje de Felisa Piédrola, Augusto Zappa y Enrique Morea a Chile, donde intervendrán el mes próximo en el campeonato de las fiestas patrias, organizado por el Internacional Sporting Club. Tomó nota de que el jugador Enrique Wessels desea ser rehabilitado como aficionado, pedido que será tratado en el consejo de dos años.

Trató después el consejo el delicado caso planteado el 15 del actual, cuando debieron enfrentarse en Adrogué el primer equipo local y el del Club Belgrano. Los jugadores de esta institución —después de consultar por teléfono al Adrogué Tenis Club sobre las condiciones del tiempo, pues en la Capital Federal llovió ese día— llegaron a Adrogué y, luego de esperar algunos minutos más de la tolerancia, de un cuarto de hora que indica el reglamento, se negaron a jugar, a pesar de que ya habían llegado los tenistas locales, y el capitán visitante se dirigió a la Asociación Argentina de Tenis, pidiendo se le diera el match por ganado. Por su parte, el Adrogué Tenis Club reconoció que sus jugadores llegaron con unos minutos de demora, pero alegó que ello se debió a un arreglo convenido por teléfono con los visitantes. Además, la demora en que incurrieron los locales es usual en los partidos interclubs.

El consejo resolvió anoche este caso y aplicó estrictamente el reglamento. El Adrogué Tenis Club perdió el match por el retardo de sus jugadores, pero como el capitán del Club Belgrano tampoco cumplió el artículo 24 del reglamento, que obliga a enviar en estos casos la nómina de los jugadores del equipo, dispuso el consejo restarle un punto del cuadro de posiciones. El punto que se le resta es el único que ganó hasta ahora, o sea el del match con Adrogué. Esta medida coloca al Club Belgrano en inminente peligro de descender a intermedia.

Gimnasia y Esgrima ganó un concurso femenino de florete

Con la intervención de dos equipos y organizado por la Federación Argentina de Esgrima se realizó anoche en el Club Italiano el torneo interclubs femenino de florete de primera categoría. El team de Gimnasia y Esgrima superó al de la entidad local por 5 asaltos ganados, 4 perdidos, 19 golpes a favor y 19 en contra. La constitución de los equipos fué la siguiente:

Gimnasia y Esgrima: Carlota Achával Lastra, Elena Pizzutti y Julia B. de Pomato. Club Italiano: Irma G. de Antequeda, Linda Simonini y Margarita Sueiro.

Club Universitario

En la sala de armas del Club Universitario se realizó el torneo interno de segunda categoría por la copa Maestro Cándido Sassone, en el que intervinieron diez tiradores.

La clasificación fué la siguiente: 1o. Domingo Romano, 2o. Amadeo J. Alurraide, 3o. Francisco J. Romano, 4o. Enrique A. Mello y 5o. Eduardo A. Miguens. El vencedor se mantuvo invicto, revelando poseer excelentes aptitudes.

EN FOREST HILLS SE JUGARÁ EL CAMPEONATO DE TENIS DE LA UNIÓN

Nueva York, 24 (Esp.).—La Asociación de Lawn Tennis de los Estados Unidos realizó hoy el sorteo de las distintas pruebas que comprenderá el 64o. campeonato nacional de la Unión, que comenzará el martes próximo en los courts de césped del West Side Tennis Club, en Forest Hills, Long Island.

De acuerdo con las normas reglamentarias, previamente al sorteo se efectuó una clasificación de los mejores tenistas, colocando por separado a los residentes en la Unión y a los visitantes.

La lista de estos últimos la encabeza el chileno Andrés Hammersley, por su triunfo en Río de Janeiro sobre Weiss y Russell; 2o., Heraldo Weiss, argentino; 3o., Alejo D. Russell, también argentino; 4o., Ladislao Hecht, veterano jugador checoslovaco; 5o. Francisco Arcocha, mexicano; 6o., Henry Rochon, canadiense, y 7o., Brendin Macken, también de Canadá.

La lista de los jugadores locales es la siguiente: 1o., Frank A. Parker, campeón del año pasado; 2o., William A. Talbert, el único tenista de categoría de la Unión que actuó regularmente durante la guerra a causa de haber sido exceptuado del servicio militar; 3o., Francisco Segura Cano, ecuatoriano, quien figura en esta lista por tener ahora su residencia en los Estados Unidos y estudiar en la Universidad de Miami; 4o., Gardnar Mulloy; 5o., Frank Shields; 6o., Elwood T. Cooke; 7o., Seymour Greenberg, y 8o., Robert Falkenburg.

En la prueba individual de damas, Pauline M. Betz, que fué campeón de la Unión los tres últimos años, ocupa el primer lugar; el segundo puesto le correspondió a Sarah Palfrey de Cooke, ex campeón de Forest Hills y ganadora de la copa La NACION en 1941, quien ha obtenido últimamente triunfos brillantes, algunos de ellos sobre Miss Betz; 3a., A. Louise Brough y 4a. Patricia Canning de Todd.

Rivales de los sudamericanos

Nueva York, 24 (AP). — El campeón ecuatoriano Francisco Segura Cano y el chileno Andrés Hammersley resultaron byes en el sorteo de la prueba individual del campeonato de tenis de Forest Hills. Segura Cano tendrá como primer rival a Harry Buttimer y Hammersley enfrentará a James Livingstone, pero los dos sudamericanos se medirán, si salen airosos de los compromisos que tienen antes, en los cuartos de final de la prueba individual.

El argentino Heraldo Weiss jugará el primer match con el californiano Herbert Flamm, y Alejo Russell será rival de Jack Tuero, jugador de Nueva Orleans que se halla actualmente en la nómina del mexicano Francisco Arcocha resultó también bye, y jugará el primer match con Rolor Ray, de Sinton, Texas. En cuanto a la Sra. de Weiss, que intervendrá en el singles, disputará el primer match con Argyll Rice.

En el mismo lado que Hammersley y Segura Cano se hallan Harold Surface y Robert Falkenburg, en tanto que los jugadores de mayor categoría que se encuentran próximos a Weiss son Gardnar Mulloy, Sidnel Wood y Elwood T. Cooke. El argentino Alejo Russell tendrá como rivales de mayor categoría, antes de los cuartos de final, a William F. Talbert, Frank Shields y John van Ryn. El mexicano Arcocha está en compañía del actual campeón de Forest Hills, Frank A. Parker, y de Seymour Greenberg y Ladislao Hecht.

Fué suspendido el match Russell y Surface

Southampton (Long Island), 24 (AP). —La lluvia obligó a suspender en el tercer set el match semifinal del torneo por invitación del Meadow Club entre el argentino Alejo D. Russell y el norteamericano Harold Surface. El primer set fué ganado por Surface por 8-6, y Russell se impuso en el segundo por 6-4.

El púgil inglés Woodcock se impuso por abandono al irlandés Martin Thornton

Dublín, 24 (R).—El campeón de peso pesado de Gran Bretaña, Bruce Woodcock derrotó al campeón irlandés, Martin Thornton, por abandono, en el tercer round, debido a una lesión en una ceja.

El Royal Theatre fué ocupado por más de cuatro mil espectadores, que acudieron ansiosos de ver a su campeón frente al peso británico Woodcock, en un combate a diez asaltos. La lucha comenzó muy rápida, iniciando la ofensiva Woodcock, que colocó varias veces su izquierda, pese a la guardia cerrada de su rival. En el tercer round el británico castigó con directos de derecha a su contendor, y con uno de esos golpes abrió una herida en una ceja de Thornton, de la cual comenzó a manar sangre en abundancia. Sus segundos, al ver que no podía seguir combatiendo, arrojaron la esponja.

El perdedor, en una sesión de adiestramiento, había sido lesionado en la ceja, y la herida se le reabrió al ser alcanzado en ese lugar por un golpe de Woodcock.

Foran venció a Paterson

Brighton, 24 (R).—El boxeador de peso gallo Gus Foran, de Liverpool, venció al campeón mundial de peso mosca, Jackie Paterson, por puntos, en un match a ocho rounds.

Henry Cotton triunfó en el concurso de golf realizado en Brighton

Brighton, 24 (R).—Henry Cotton, con una vuelta final de 74 y un total de 301 golpes, obtuvo un brillante triunfo en el torneo del "News Chronicle", con 1500 libras esterlinas de premio, demostrando ser el mejor jugador de Gran Bretaña por su juego eficaz y parejo.

La cuarta y última vuelta fué jugada en medio de una enceguecedora tormenta, y el total de Henry Cotton, debido a ese motivo, es superior en un golpe al peor que se ha registrado en este torneo, que se efectúa desde hace cuatro años.

Los jugadores de la copa Ryder, Percy Alliss y Arthur Nevers, se clasificaron segundos, con 305 golpes.

El cuarto lugar fué compartido por tres participantes, el pequeño galés Dai Rees, el profesional William Branch, de Leicestershire, y Arthur Lees, de Yorkshire, con 307 golpes.

Arthur Lacey, que encabezaba la tabla de posiciones al finalizar la tercera vuelta, "desapareció" en la cuarta, que le demandó 84 golpes, con lo que su total ascendió a 308.

Independiente derrotó en basquetbol a River Plate

Comenzo anoche en el Club Independiente, con dos partidos, la rueda final del concurso abierto de basquetbol, que para equipos de primera división organiza anualmente esa entidad.

Platense logró un fácil triunfo, pues venció a Lanús por 42 a 29, e Independiente, en una lucha más atrayente y equilibrada, superó a River Plate por 31 a 27.

El concurso continuará el miércoles próximo de acuerdo con este horario: a las 21, San Lorenzo de Almagro v. River Plate, y a las 22, Independiente v. Lanús.

Ateneo de la Juventud

En el Ateneo de la Juventud siguió anoche el torneo de basquetbol para veteranos, en cuyos matches se obtuvieron estos resultados: Universitario 55 v. Hindú 42 y El Tala 45 v. Gimnasia y Esgrima 23.

El torneo continuará el miércoles próximo.

Realizó su asamblea anual la Federación Argentina de Tiro

En el Club de Gimnasia y Esgrima se realizó anteanoche, con asistencia de 39 delegados, la asamblea anual de la Federación Argentina de Tiro, en la que fueron aprobados la memoria y el balance correspondientes al último ejercicio. Seguidamente se procedió a la renovación de autoridades que constituirán la junta ejecutiva por tres años, recayendo la elección en las siguientes personas: Martín A. Galíndez, Fernando A. Mallea, José M. Canale, Mario Genoud, Domingo A. Solari, José J. Guido y José L. Bernasconi; suplentes por un año, José L. Casaza, Fernando C. Gianni, Osvaldo Romanelli y Héctor Mackern; revisores de cuentas por un año, Eduardo Boiso, José V. Mordasini y Pedro P. Sanguinetti. En la primera reunión que realicen los miembros elegidos se procederá a dejar integrada la mesa directiva para el período 1945-1946.

El tenis en los Estados Unidos

Por JAMES SULLIVAN
(Para LA NACION)

NUEVA YORK, agosto de 1945.

Desde la terminación de la guerra en Europa, casi todos los campos de la actividad nacional muestran un paulatino retorno a las condiciones propias de los tiempos de paz. Los deportes no son una excepción en esa tendencia y a cada momento reaparecen en las páginas de las secciones deportivas de los diarios los nombres de figuras conocidas que han sido lisenciadas de las filas o que ahora prestan servicios en el territorio del país.

Grandes jugadores que han vuelto

Cuatro nombres de importancia se han agregado a la lista de los jugadores de tenis que ocupan un lugar en el ranking, lo cual contribuirá al brillo de los próximos campeonatos nacionales. Elwood Cooke, que acaba de retirarse como teniente de marina, realizó una impresionante reaparición al ganar los singles del Campeonato del Este en cancha de polvo de ladrillo. Gardnar Mulloy, alistado todavía como teniente de la reserva naval norteamericana, efectuó una espléndida demostración en el torneo anual por invitación del Seabright Lawn Tennis and Cricket Club, en el cual figuró como finalista. Esta fué, desde 1942, su primera actuación en un torneo de primera categoría.

Los otros dos nombres pertenecen a jugadores que tienen fama en el tenis desde hace quince años. Son los dos internacionales Sidney B. Wood y Frank X. Shields, veteranos de la Copa Davis, ambos de Nueva York. Estos acaban de obtener su licenciamiento de las fuerzas armadas. Los dos han actuado exhibiendo en ocasiones el brillo que en otros años les valió consagrarse entre los mejores jugadores del mundo. Se ha destacado el excelente tenis de Wood, un año menor que Shields y campeón de Wimblendon en 1930 (cuando Frank Shields llegó a la final, pero tuvo la desgracia de dislocarse un tobillo).

Si a la lista de los "guerreros que retornaron" se agregan los nombres de Frank Parker, William Talbert y Francisco Segura, los tres jugadores que el año pasado dominaron el tenis, resulta inevitable admitir que ésta es la mejor temporada que en ese deporte hemos tenido desde el comienzo de la guerra.

En el momento de escribir estas líneas parece muy poco probable que Frank Parker, ganador del campeonato nacional de singles del año pasado, pueda estar en condiciones de defender su título. Parker está realizando actualmente una serie de exhibiciones en el teatro de operaciones de guerra del Pacífico. Juega en el que los circuitos deportivos llaman en broma "Torneo de las Marianas" y como los campeonatos nacionales comenzarán a fines de agosto, corre el riesgo de no poder regresar a tiempo.

La ausencia de Parker dejaría a cuatro candidatos principales en los singles: William Talbert, Elwood Cooke, Gardnar Mulloy y Francisco Segura. Tampoco debe excluirse la posibilidad del triunfo de los veteranos Wood y Shields. Entre esos cuatro contendores principales, Talbert parecería ligeramente superior a los otros, aunque por un margen muy pequeño. Talbert no se ha encontrado aún con Cooke, ganador de los singles del Este en cancha de polvo de ladrillo, y Segura es un oponente peligroso que con toda facilidad podría dar una sorpresa. Lo mismo cabe decir de Gardnar Mulloy, que hace pocos días derrotó a Segura en Seabright.

El 57o. torneo anual por invitación del Seabrigth Lawn Tennis and Cricket Club, efectuado en Seabrigth, Nueva Jersey, los días 27, 28 y 29 de julio, proporcionó una excelente oportunidad para ver a varios jugadores de primera categoría. Entre otras cosas quedó comprobado una vez más que si bien los veteranos poseen el secreto de todas las especies de tiros, finalmente sucumben ante la resistencia y la velocidad de los jugadores más jóvenes. Fué así como se produjo la eliminación de Shields por el teniente Mulloy el primer día del torneo. El ex jugador de la Copa Davis ganó el primer set con facilidad (6-3), pero luego perdió los dos siguientes por 8-6 y 7-5. El mismo día Wood consiguió derrotar a Richard Savitt, joven jugador de Nueva Jersey que posee promisorias condiciones, por 8-6, 10-12 y 7-5, pero sufrió las consecuencias de este reñido match y al día siguiente fué eliminado por William Talbert en dos sets: 10-8 y 6-2. En el primer set Wood jugó bien, realizando con frecuencia sus tiros de característica audacia, aunque Talbert contestó con eficacia suficiente para mantenerse a su adversario a raya hasta la última parte del set y luego definió en su favor un empate de 8-8. En el segundo set el cansancio de Wood resultó evidente.

No menos interés tuvo el partido jugado entre el teniente Mulloy y el ecuatoriano Francisco Segura, que se realizó también en la segunda jornada del torneo, ganando el primero por 4-6, 6-3 y 6-4. En este partido Mulloy demostró que a pesar de una ausencia de tres años de los torneos más importantes ha perdido poco de la velocidad y precisión que antes le valieron el tercer puesto en el ranking del tenis. Cierto es que los drives con dos manos y los tiros de efecto de Segura desconcertaron un tanto a Mulloy en el primer set inicial, pero en los siguientes el norteamericano hizo frente con éxito a la táctica y el estilo de su rival, para lo cual recurrió, sobre todo, a anular con sus tiros la maravillosa capacidad de devolución de Segura.

En el partido final que se jugó el tercer día, Talbert derrotó a Mulloy por 6-2, 3-6, 6-2 y 6-4. Jugando desde la línea de base, dominó durante todo el partido, exceptuando el segundo set, en el cual Mulloy lo atrajo hacia la red con eficaces drop shots. Más tarde Talbert reanudó su juego desde la línea de base y no dió a Mulloy ninguna oportunidad de recurrir nuevamente a esa clase de tiros. Talbert es hábil y cauteloso y puede hacer mucho dominio del juego.

La sección damas del torneo de Seabright fué ganada por la Srta. Pauline Betz, de Los Angeles, California —la campeón nacional—, que venció a la fuerte oposición de otras dos californianas: la Srta. Margaret Osborne, de San Francisco, y la Srta. Louise Brough, de Beverly Hills. La señorita Betz se encontró con Miss Osborne en las semifinales y la venció por 6-8, 7-5 y 6-3. Luego, en la final, se impuso a Miss Brough —que posee el saque más fuerte de todas las jugadoras de los Estados Unidos— por 10-8 y 6-3.

El Eastern Clay Court Tournament, jugado en Jackson Heights, suburbio de la ciudad de Nueva York, atrajo al más numeroso conjunto de jugadores que haya participado en una competencia de tenis durante el año actual: 98 hombres y 46 mujeres. Pero en definitiva puede decirse que el asunto quedó en familia, ya que Elwood Cooke ganó el campeonato de caballeros del Este, y su esposa, la señora Sarah Palfrey Cooke, conquistó el campeonato de damas del mismo torneo. Una semana antes la señora Cooke había ganado el Campeonato Nacional de damas en cancha de polvo de ladrillo (Women's National Clay Court Championship) derrotando a la señorita Pauline Betz. Esta no participó en el torneo jugado en Jackson Heights.

En ausencia de William Talbert, la clasificación previa al sorteo en el torneo que comentamos se hizo colocando a Elwood Cooke como No. 1, a Sidney Wood como No. 2 y a Frank Shields como No. 3. Este ranking resultó acertado, pues los tres jugadores citados llegaron a las semifinales y en ellas Cooke eliminó a Shields por 7-5, 7-5 y 6-2, mientras Wood se veía en igual forma para vencer a Jack McManara, de Nueva York, en un verdadero duelo de cinco sets. Al día siguiente Wood sufrió el efecto de ese agotador match y resultó vencido por Cooke en tres sets, por 8-6, 6-4 y 7-5. En su match contra Cooke los tiros de Wood no tuvieron el vigor ni la puntería de la jornada anterior. Y ciertamente necesitaba esa calidad de juego, pues Cooke, con sus magníficos tiros de sobrepique, su capacidad para reducir sus errores al mínimo y su sensacional manera de restar, es un temible adversario, cualquiera sea su oponente, debiendo darse por seguro que tendrá una excelente actuación en los campeonatos nacionales. Su retorno a la actividad del tenis, junto con el de Gardnar Mulloy, Sidney Wood (h.) y Frank Shields, es un gran estímulo para el deporte.

En cambio, a los courts volverá a faltarles este año la corriente renovadora de jugadores novatos de grandes condiciones. Los jóvenes con calibre de campeones son necesariamente ejemplares físicos perfectos, es decir el tipo de hombres preferido por las fuerzas armadas para el reclutamiento. En 1930, al triunfar en Wimbledon, Wood tenía solamente 18 años de edad, y Shields, que disputó con él la final, 19 años. Hasta algo después de concluir la guerra, el tenis no ha de contemplar la aparición de otro Wood u otro Shields.

Oportunamente fijarán la sede para los juegos olímpicos

Londres, 24 (R).—Los próximos juegos olímpicos se efectuarán en 1948 y el lugar donde se realizarán será elegido por la mayoría de los votos de las naciones participantes.

Esta decisión fué tomada por el comité ejecutivo de la organización internacional de los juegos olímpicos, representado por los Sres. Sigfrid Edstroem, de Suecia, y Avery Brundage, de los Estados Unidos, y Lord Aberdare, de Gran Bretaña, después de las reuniones que se hicieron en un lugar de esta capital.

En el comité se recibieron solicitudes de las ciudades de Lausana, Londres, Los Angeles, Minneapolis, Filadelfia y Baltimore para la organización de los juegos en esas ciudades. Para los juegos de invierno se recibió el pedido de la ciudad de Saint Moritz. Todas las naciones que tienen asociaciones olímpicas serán invitadas a concurrir al próximo certamen internacional.

El Comité Olímpico Internacional efectuará una reunión plenaria en septiembre de 1946 en la ciudad de Lausana.

Mr. Brundage, participante del comité ejecutivo, dijo que enviaron invitaciones no oficiales las ciudades de Estocolmo, Detroit, Atenas y Helsinfors. Estas no serán consireradas por no ser oficiales, pero es probable que figuren en la lista.

Comentando los "incidentes" que se produjeron en las olimpíadas anteriores, Mr. Brundage dijo: "Cuando se reune gran cantidad de atletas es forzoso que haya algunas discrepancias. Nosotros no solucionamos las diferencias con bombas atómicas; lo hacemos reuniéndonos alrededor de una mesa. Hasta que los políticos no actúen con el mismo código de nobleza y caballerosidad deportiva no será posible tener paz. Ustedes no pueden imponer esto por la fuerza, pero es posible hacerlo mediante la justicia y la caballerosidad. Puede el mundo hablar todo lo que quiera, pero hasta que las conversaciones no se basen en esos principios fundamentales de respeto por los derechos de los demás, caballerosidad y justicia, jamás podrá tenerse una paz duradera".

El team uruguayo de bowling venció anoche al argentino

Montevideo, 24 (R).—En el primer match jugado esta noche en el local del Montevideo Bowling Club, el equipo uruguayo batió al argentino por 842 puntos a 697.

EL TIEMPO

PRONÓSTICOS — OBSERVACIONES

Probabilidades para hoy

Pronóstico del Servicio Meteorológico Nacional efectuado anoche y válido hasta hoy a las 24:

Capital Federal, este de Buenos Aires y sur de Entre Ríos: Parcialmente nublado. Neblinas por la mañana. Temperatura estacionaria.

Oeste de Buenos Aires y sur y centro de Santa Fe: Nublándose. Luego lluvias. Poco cambio de temperatura.

Norte de Entre Ríos, norte de Santa Fe, Corrientes, Misiones, Chaco y Formosa: Tiempo cálido e inestable, especialmente por la tarde.

La Pampa y Córdoba: Nublado, con lluvias. Poco cambio de temperatura.

Santiago del Estero, Tucumán, Salta, Jujuy, Catamarca, San Juan y La Rioja: Algo nublado. Temperatura estacionaria.

Mendoza, San Luis y norte de Neuquén: Parcialmente nublado. Poco cambio de temperatura.

Sur de Neuquén, Río Negro, Chubut y Santa Cruz: Nublado, con precipitaciones ligeras. Poco cambio de temperatura.

Perspectiva general para mañana

Lluvias parciales en Buenos Aires y litoral. Temperatura superior a la normal en todo el país.

Pronóstico para la navegación

Río de la Plata: Vientos moderados del Nordeste. Neblinas por la mañana.

Costa este de Buenos Aires: Vientos aumentando a regulares del Nordeste.

Costa sur de Buenos Aires y costas patagónicas: Vientos fuertes del sector nordeste. Nublado; con precipitaciones.

Estado del tiempo a las 20 de ayer

El cielo estaba nublado en Córdoba, La Pampa, noreste de Buenos Aires y en toda la Patagonia, y parcialmente nublado en el sur del litoral. Se registraron precipitaciones ligeras en la región serrana de Córdoba, en el norte del litoral patagónico y en la zona de Bariloche. La temperatura se mantuvo superior a la normal en todo el país, con excepción del sur de la Patagonia, estando en el norte de la República hasta 10 grados sobre la normal.

Observaciones meteorológicas oficiales

Ayer a las 9, 15 y 19:

Presión barométrica, 762.1, 761.6 y 761.0; temperatura del aire, 12.6, 17.1 y 16.3 grados centígrados; humedad relativa, saturación igual a ciento, 98, 78 y 57; tensión del vapor, 10.6, 12.1 y 7.8; dirección del viento, SE., E. y SE.; velocidad del viento en km. por hora, 15, 14 y 17; forma de las nubes, niebla; strato-cumulus, stratus; y alto-cumulus; grado de nubosidad, décimas del cielo, 10; 3.7; y 1. Temperatura máxima, 17.6, a las 15.10; la mínima, 12.0, a las 6.45.

El sol y la luna

Sol: saldrá a las 7.22, hora oficial; se pondrá a las 18.30.

Luna: saldrá a las 21.5; se pondrá a las 8.57. Llena.

Observaciones hidrométricas

Río Paraguay: Formosa, 3,12; Bermejo, 1,94.

Río Bermejo: Pr. Roca (K. 254), 0,66; Pto. Exp. (K. 117), 1,20.

Río Alto Paraná: Puerto Aguirre, 1,20; Posadas, 0,07; Itá-Ibaté, -0,08; Itatí, 0,29; Paso de la Patria, 0,90.

Río Paraná: Corrientes, 0,90; Empedrado, 0,58; Bella Vista, 0,96; Goya, 1,12; Esquina, 1,10; La Paz 0,87; Paraná, 0,29; Rosario, 0,26; San Nicolás, 0,07; San Pedro, 0,18.

Río Uruguay: San Javier, 0,83; Barra Concepción, 0,74; Santo Tomé, 1,30; Alvear, 1,09; Paso de los Libres, 1,08; Monte Caseros, 0,72; Federación, 0,51; Concordia, 1,08; Colón 0,78; Uruguay, 0,80; Gualeguaychú, 0,82.

Río de la Plata: Capital, 1,27.

Río Salado (B. A.): Ernestina, 2,52; R. Pérez, 2,95; Bonnement, 2,08; Guerrero, 2,30.

Río Colorado: Pichi Mahuida, 0,25; Buena Parada, 2,15.

Río Agrio: Loncopué, 1,98; Las Lajas, 0,80.

Río Neuquén: Paso de los Indios, 2,93.

Nahuel Huapí: Bariloche, 2,77.

Río Limay: Nahuel Huapí, 5; Paso Limay, 3,54.

Profundidades mínimas efectivas

Río Paraná: Hasta San Pedro, 28.1 pies; entre San Pedro y Rosario, 23.6; Rosario y Diamante, 17,9; Diamante y Bajada Grande, 17,7; Bajada Grande y Esquina, 11,9; Esquina y Corrientes, 9,5; Corrientes y Posadas, 3,9.

Río Paraguay: Confluencia y Formosa, 12,9; Formosa y Asunción, 15,2.

Estado de los ríos

Paraguay—Continúa estacionario.

Bermejo—Continúa estacionario.

Paraná — Continúa creciendo en su curso superior; estacionario en su curso medio; crece en el resto.

Uruguay—Crece en su curso superior y medio; baja en el resto.

De la Plata—Ayer, a las 8, 1m27. Anteayer, la máxima y la mínima fueron de 1m08 y 0m20 bajo cero, a las 19.15 y 1.30, respectivamente.

Salado (Buenos Aires)—Continúa estacionario.

Colorado—Continúa estacionario en su curso superior; baja en el resto.

Neuquén—Baja en su curso inferior.

Lago Nahuel Huapí—Continúa estacionario.

Limay—Estacionario en su curso superior; baja en el resto.

Negro—Baja en su curso superior; estacionario en el resto.

Chubut—Crece en Gaiman.

ERHART *Publicidad* — U. T. 34-2576 y 5248

AV. ALVEAR - RODRIGUEZ PEÑA 1966-68

Arquitecto
BORIS VASLAVSKY
PROYECTO — DIRECCION
ADMINISTRACION

Empresa Constructora
CAYETANO SPINEDI
E HIJOS

SE ALQUILAN PISOS EXCEPCIONALES

PISOS 1 al 8, compuestos de entrada, hall, living, comedor, cuatro dormitorios, toilet, dos baños, cuarto de roperos, excelente planta de servicio de amplias medidas, palier principal y de servicio.

CONFORT: Sistemas centrales: agua caliente, calefacción, heladera, inmenerador de residuos, gran terraza cubierta para servicio, comedor diario completo, muebles de cocina, teléfonos internos, comodidad para guardar baúles en cada piso, etc. Dos ascensores, entrada principal y de servicio.

Administra: BORIS VASLAVSKY
ARENALES 2370 U. T. 41 - 4215

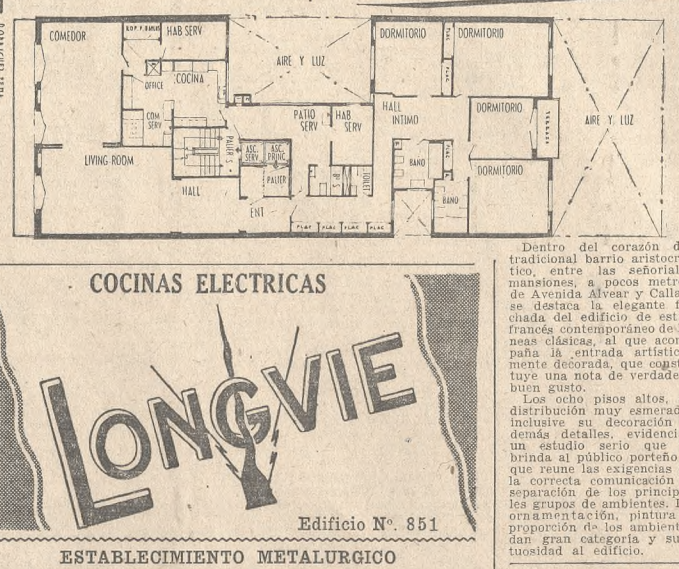

Dentro del corazón del tradicional barrio aristocrático, entre las señoriales mansiones, a pocos metros de Avenida Alvear y Callao, se destaca la elegante fachada del edificio de estilo francés contemporáneo de líneas clásicas, al que acompaña la entrada artísticamente decorada, que constituye una nota de verdadero buen gusto.

Los ocho pisos altos, de distribución muy esmerada, inclusive su decoración y demás detalles, evidencian un estudio serio que se brinda al público porteño y que reune las exigencias de la correcta comunicación y separación de los principales grupos de ambientes. La ornamentación, pintura y proporción de

Dos películas presentó ayer el cine París

En el París se estrenó ayer, como estaba anunciado, la película de Monogram titulada "Las esclavas de Hitler". Distribuida por Centro Film, esta producción parece haber sufrido algunos cortes y refiere, en un medio de persecución, de odio y de sospechas, el sufrimiento de mujeres alemanas sometidas a disciplinas rigurosas que no pueden ser aceptadas por la civilización del presente. Las rebeldías que la acción del drama presenta frente a la imposición autoritaria constituyen la parte equilibrada y humana del grupo alrededor del cual se desenvuelve la visión tenebrosa de un sistema político que aspira por todos los medios "al mejoramiento de la raza germánica". El encadenamiento de sucesos a que da lugar este designio forma el hilo dramático, en cuyo transcurso se ofrece al público, en notas de realismo expresivo, la lucha de la Gestapo y de sus dirigentes, contra quienes no aceptan los propósitos de saneamiento racial que animaron a los jerarcas del nazismo. "Las esclavas de Hitler" no tiene en su realización cinematográfica trascendencia que pueda considerarse paralela a la magnitud del motivo dramático. Rodada con medios de escaso brillo y el aprovechamiento de algún escenario que sirvió para "El gran dictador" y que se utiliza sin variantes, carece de la vibración conmovedora que debió caracterizarla, y sólo en contados aspectos logra la intensidad necesaria. Los intérpretes cumplen, sin embargo, con eficacia las partes de su compromiso, especialmente Gail Patrick, Nancy Kelly, Gertrude Michael, Anne Nagel y Alan Baxter. La dirección de este film, que aspira a señalar otro aspecto inaceptable del régimen nazi en Alemania, fué ejercida por Steve Sekelky.

* * *

De complemento presentó el París otra producción de la Monogram, de carácter policial. Fué también distribuida por Centro Film esta película, que narra las maniobras de dos grupos de inescrupulosos, cuyos planes de lucro son descubiertos por un fiscal de distrito y su novia, una dinámica periodista. En la interpretación actúan Alan Baxter, Florence Rice, Constance Worth y otros actores, bajo la dirección de Lewis Collins.

"El legado del tío" en el Gran Rex acompañará a "Escapada de amor"

En el Gran Rex, donde se estrenará el jueves "Escapada de amor", con Gail Russell, Diana Lynn, Dorothy Gish y Charles Ruggles, se juzgará el mismo día en sección de complemento otra película de la Paramount, "El legado del tío", o "Take it lug", comedia musical de tono humorístico. Cuenta el caso de una artista de variedades a quien un tío deja en herencia un establecimiento rural en Nevada. Encabezan el reparto de "El legado del tío", Jack Haley, Harrilt Hilliard, Mary Beth Hughes, Richard Lane, Arline Judge, Fritz Felol y Lucile Gleason. Actúan, además, la pareja de bailarines Rochelle y Beebe y el barítono Frank Forest. Dirigió el film, Frank McDonald.

Dorothy McGuire actúa en "Lazos humanos", que se estrenará el martes 4

El 4 de septiembre se estrenará en el Ambassador "Lazos humanos", producción de carácter extraordinario de la 20th Century-Fox. Se trata de la versión cinematográfica de una novela de la escritora norteamericana Betty Smith, "A tree grows in Brooklyn" ("Un árbol crece en Brooklyn"), que obtuvo desde su publicación, hace dos años en los Estados Unidos, un gran éxito popular. A través de los recuerdos de una joven en el marco de su modesta familia revive una época neoyorquina llena de encanto. Tess Slesinger y Frank Davis asumieron la tarea de transportar a la escala cinematográfica el cuantioso material narrativo de la novela. Elia Kazan, nacido en Constantinopla y joven y conocida figura de director teatral de Broadway, ha dirigido "Lazos humanos". En los primeros lugares del reparto se encuentran Dorothy McGuire, que encarna a la protagonista; Joan Blondell, James Dunn, Lloyd Nolan, los niños Peggy Ann Garner y Ted Donaldson, James Gleason, Ruth Nelson y John Alexander. Los mejores elementos técnicos de la Fox han intervenido en la realización.

Wallace Beery en una escena de "La ciudad de oro", novedad de la Metro

EL BALANCE DE LA SEMANA

Además de **"Las esclavas de Hitler"** y **"Héroes humildes"** —los dos estrenos de ayer, que hoy comentamos en estas columnas—, se registraron en la semana las siguientes novedades cinematográficas: **"Sangre sobre el sol"**, norteamericana, con James Cagney, Silvia Sidney, Wallace Ford, Rosemary De Camp, Robert Armstrong y John Emery; **"La garra escarlata"**, norteamericana, con Basil Rathbone, Nigel Bruce, Gerald Hamer, Paul Cavanaugh, Miles Mander y Kay Harding; **"La derrota de Hitler en Rusia"**, documental, que contiene material del cuerpo de fotógrafos del ejército alemán; **"La guarida de Frankenstein"**, norteamericana, con Boris Karloff, J. Carrol Naish, John Carradine, Lon Chaney, Anne Gwynne y Elena Verdugo, y **"La isla de los pecadores"**, norteamericana, con Gale Sondergaard y John Carradine.

El jueves en la Opera se estrenará "Hotel Berlín", de Viki Baum

Para el jueves de la semana próxima anuncia la Warner el estreno de "Hotel Berlín" en la sala de la Opera. El argumento se ha tomado de la novela homónima de Viki Baum. Se informa, además, que en la versión acentúase el ritmo de acción dramática del tema original. En los primeros puestos del cuadro de intérpretes de "Hotel Berlín" figuran Helmut Dantine, George Coulouris y Andrea King, acompañados por Faye Emerson, Raymond Massey y Peter Lorre. De la dirección de esta película se encargó Peter Godfrey.

Cine - Arte

"Hotel del Norte" fué repuesta ayer en Cine-Arte, con "Altitud 3200". Intervienen en el primer film Annabella y J. Pierre Aumont, bajo la dirección de Marcel Carne, y anima el segundo, dirigido por Jean Benoir Levy, Jean Louis Barrault.

Noticiarios

En el Porteño, Astor y Novedades la 20th Century-Fox presentó ayer otra edición de su noticiario, con las siguientes notas de actualidad, comentadas en castellano: la tercera flota americana barre las costas del Japón; películas tomadas a los nazis con la destrucción de Berlín; escenas del juicio del mariscal Pétain en París; el "premier" inglés Attlee en la Conferencia de Berlín, y reunión de los líderes de la India.

* * *

El martes, en el Suipacha, Astor, y Porteño, se exhibirá el más reciente de los noticiarios de la Universal con el sumario siguiente: la conferencia de Postdam se cierra satisfactoriamente; el mariscal Pétain ante los tribunales; el 38º aniversario de las fuerzas aéreas norteamericanas; las ruinas de Berlín; nuevo helicóptero para diez pasajeros; fábrica de aviones escondida en una aldea simulada, y la última fase de la lucha naval contra el Japón.

FUERON COMETIDOS AYER DOS AUDACES ASALTOS Y ROBOS

En la madrugada de ayer, D. José Jarou, checoslovaco, de 61 años, casado, sombrerero, se dirigió a la habitación que ocupa en la casa Santiago del Estero 346, primer piso y, antes de que pudiera dar luz a la misma, fué atacado por alguien que se escondía en su mismo cuarto.

El agresor le dió a Jarou con un objeto duro en la cabeza y lo hizo caer desvanecido. Cuando la víctima recupero el conocimiento el autor del hecho había desaparecido después de registrarle las ropas y despojarlo de una billetera con 150 pesos.

Al denunciar el hecho el damnificado manifestó que nada le faltaba en su cuarto y que todo estaba en orden. Las autoridades de la comisaría 4ª, que intervinieron, tratan de poner en claro el suceso.

—Unos minutos antes de las 9 un desconocido penetró en el negocio de artículos de radiotelefonía existente en la calle Rodríguez Peña 45, perteneciente a Emilio de Carli, y dirigiéndose al empleado Mario Cots, argentino, de 24 años, única persona que allí estaba, le dijo unas palabras que el aludido no entendió.

Acto seguido el recién llegado extrajo de entre sus ropas un revólver, amenazó a Cots y lo obligó a darle el dinero que había en la caja y que alcanzaba a unos 400 pesos. No perdió tiempo el asaltante en guardarse el dinero y echó a correr rápidamente hacia la calle, desapareciendo.

El audaz atraco fué denunciado a las autoridades de la comisaría 5ª, las que tratan, con la colaboración de personal de la sección Robos y Hurtos, de Investigaciones, de capturar al delincuente.

"QUINIELEROS" ARRESTADOS

Por aceptar jugadas de "quinielas" fueron ayer arrestadas las siguientes personas:

Nicanor Gómez, argentino, de 40 años, en Perú 658, cuarto piso, departamento 5; Juan Casa, italiano, de 49, en el mercado Rivadavia 2369; Alfonso Martino, italiano, de 41; Horacio de Rosa, argentino, de 34, y Celia Moresco de de Rosa, argentina, de 31, en San Juan 2045, departamento 5; Francisca Chirito, argentina, de 21, en Chile 2064; Alí Ahmud, árabe, de 35, casado, en Luis Belaustegui 3095; Pedro Rodríguez, argentino, de 46, casado, y Adolfo Jacinto Tello, argentino, de 50, casado, en Pueyrredón 1354.

DEFRAUDACION

Ante las autoridades de la comisaría 37a., se presentó D. Francisco López Alvarez, para denunciar que Oscar Dorado Díaz, paraguayo, de 30 años, domiciliado en Honduras 4453 desapareció llevándose la suma de 2892 pesos, producto de la venta de cierta cantidad de sifones y cajones de madera.

DOS PERSONAS SUFRIERON QUEMADURAS AL QUERER EXTINGUIR UN INCENDIO

A causa probablemente de un corto circuito registrado en la instalación eléctrica de un camión que se guardaba en un galpón destinado para depósito de aves y huevos, en la calle Remedios Escalada de San Martín 958, se produjo en el vehículo un incendio que adquirió rápidamente proporciones peligrosas.

Américo Vitali, argentino, de 27 años, y María Arcen de Díaz, española, de 39, trataron de sofocar el fuego a baldes de agua, pero no consiguieron su propósito y se causaron diversas quemaduras, de mucha gravedad el primero de ellos, ya que tuvo que quedar en asistencia en el hospital Durand.

Una dotación de bomberos concurrió desde el destacamento de la seccional 27ª y extinguió rápidamente el fuego, evitando propagaciones. Pero el camión quedó casi totalmente destruido, y su dueño, D. José Díaz, lo estimó en 11.000 pesos.

DETÚVOSE EN ÉSTA AL AUTOR DE UN HOMICIDIO COMETIDO EN CÓRDOBA

A requerimiento de las autoridades de la provincia de Córdoba la policía metropolitana realizaba averiguaciones tendientes a descubrir el paradero de César Boretti o Varela, acusado de homicidio y al que se suponía refugiado en ésta.

La pesquisa fué encomendada a la sección Seguridad Personal, de Investigaciones, siendo comisionados los empleados de la misma, inspector Carlos R. Porta, y ayudante Ricardo Abel, para realizar las averiguaciones pertinentes.

Después de varias diligencias, los pesquisantes nombrados consiguieron saber que desde hacía algún tiempo Boretti se dedicaba al arreglo de máquinas para escribir y registradoras, tareas que realizaba en las distintas localidades de la provincia de Buenos Aires, que recorría constantemente y que actualmente se encontraba en la ciudad de Carlos Tejedor.

En posesión de estos datos, los policías se dirigieron a la mencionada ciudad, y con la cooperación de las autoridades de la misma lograron ayer dar con el paradero de Boretti, al que detuvieron y trajeron a ésta, para ser puesto a disposición de las autoridades de Córdoba.

Estas reclamaban a Boretti por ser el autor de la muerte de una mujer con la cual mantenía relaciones amorosas, hecho ocurrido el 3 de septiembre de 1940. Además, tiene la captura recomendada por la justicia bonaerense por ser autor de reiteradas estafas, y por el juez de instrucción de ésta, Dr. Méndez, acusado de hurto al cuidador de caballos Ramón J. Pelletier, hecho ocurrido el año pasado en la caballeriza de la calle Gorostiaga 1649.

ENTRE TRANVÍAS OCURRIÓ UN CHOQUE VIOLENTO QUE OCASIONÓ DOS VÍCTIMAS

Un tranvía de la línea 94 que por la calle Corrientes dirigía José Ramón Sampayo, frente al número 6840, donde existe un desvío, chocó con otro coche de la línea 12, con el cual hacía maniobras el motorista Santos Baserco.

A consecuencia de la colisión resultaron lesionadas las pasajeras Edelmira Chiquilli de Barbera, española, de 64 años, y Delia Pedraza de Borelli, argentina, de 33. Las víctimas fueron atendidas en el hospital Alvear.

—En la esquina de las calles Sarmiento y Boulogne-sur-Mer, estalló el neumático de una de las ruedas de un camión que guiaba Jesús del Río, y el aro de hierro de aquél fué proyectado con fuerza, yendo a golpear al transeúnte Juan Seoilini, italiano, de 53 años, el cual sufrió la fractura de la pierna derecha. La víctima quedó en asistencia en el Hospital de Clínicas.

—En la avenida Nueve de Julio a la altura de la calle Corrientes, César Martínez Rolón, argentino, de 50 años, casado, fué derribado por un automóvil de alquiler que pasó velozmente y desapareció, produciéndole heridas en ambas piernas y en el rostro.

—Don Manuel Gómez, argentino, de 40 años, viajaba de pie en la parte trasera de un camión manejado por David García, español, de 58 años. Al llegar a la esquina de las calles Arcos y Vilela, el vehículo dió una fuerte sacudida y Gómez se cayó al pavimento, sufriendo una herida en la cabeza. Fué conducido al hospital Pirovano, donde quedó en asistencia.

—Roberto Marcelo Fasio, argentino, de 19 años, vendedor de diarios, se golpeó, frente al Nº 5457 de la calle Rivadavia, contra un automóvil particular que dirigía Mario R. Palma y se causó heridas de suma gravedad en la cabeza. Fué conducido para su curación al hospital Durand.

—En la esquina de las avenidas La Plata y Cobo, fué hallada sin conocimiento y herida de consideración en la cabeza y en el rostro, una joven que luego se estableció que es Raquel Engelberg, argentina, de 18 años, empleada, domiciliada en la calle Malabia 931.

Se presume que aquélla ha sido víctima de un accidente de tránsito, y a fin de establecerlo debidamente se realizan averiguaciones.

Un joven denunció que fué atacado a tiros en la calle

Las autoridades de la comisaría 42a. están tratando de poner en claro una denuncia formulada por Ernesto Sande, argentino, de 20 años, soltero, quien aseguró haber sido víctima de una agresión a balazos, que no tuvo consecuencias.

Dijo el nombrado, que en circunstancias en que transitaba por la calle Araujo a la altura del pasaje Casco, desde un grupo formado por cinco o seis sujetos fué insultado y luego, desde el mismo grupo se le hizo fuego por cinco veces, sin que alguno de los proyectiles lo alcanzara.

Los agresores huyeron y desaparecieron. La víctima aseguró no comprender el motivo del atentado, pues cree que no tiene enemigos.

Estimáronse en 50.000 pesos las pérdidas de un incendio

A la comisaría 37a. acudió ayer don José Lio, propietario de la carpintería existente en la calle Girardot 1421, para suministrar algunos informes relacionados con el incendio que el día anterior se registró en ese establecimiento.

En éste, según expresó el damnificado, tenía invertido un capital de pesos 90.000, sin seguros, y el incendio, que tuvo origen en una pila de madera terciada y se extendió por casi todo un amplio galpón, causó perjuicios cuyo valor estima en 50.000 pesos.

Las autoridades de la comisaría 37a. elevarán las actuaciones consiguientes al juez de instrucción en turno.

LOS MISERABLES
AGOSTO 30 JUEVES
LA OBRA CUMBRE DEL CINEMA DE HABLA HISPANA

LA TRAGEDIA DE UNA DUDA PATERNAL QUE AMARGO DURANTE AÑOS UN HOGAR

Besos Perdidos
INTERPRETACION EXTRAORDINARIA DE
MARIA DUVAL
MIGUEL FAUST ROCHA
Dirección: MARIO SOFFICI
JUEVES 30
GRAN PALACE
MAIPU 458 - U.T. 31-6867

LA MAS ASOMBROSA AVENTURA DE TARZAN

TARZAN Y LAS AMAZONAS
con Johnny WEISSMULLER - Brenda JOYCE - Johnny SHEFFIELD
Miercoles MONUMENTAL

SELECT LAVALLE
PADEREWSKI
en
"SONATA DE MEDIANOCHE"
"ESCANDALOS ROMANOS"
"ENCANTADORA ENEMIGA"
$ 1.20

"LAS ESCLAVAS DE HITLER" (WOMEN IN BONDAGE)

con
GAIL PATRICK - NANCY KELLY - HENRY MICHAEL - WARNER - WRIXON
BIRELL - HAGEL - BAXTER
(NO APTA P. MENORES)
GRAN EXITO Cine PARIS
LAVALLE 769 - U.T. 31-2916

3ª SEMANA!
PEPE ARIAS en
"LAS SEIS SUEGRAS de BARBA AZUL"
GRAN EXITO
GRAN PALACE

la fantástica aventura de la Ciudad Errante!
"Villa Rica del Espíritu Santo"
con
SILVANA ROTH
ESTEBAN SERRADOR
ERNESTO VILCHES
Dirección
BENITO PEROJO
GRAN EXITO
Gran Reine SUIPACHA

DICEN GAIL RUSSELL y DIANA LYNN
¡Síganos! en nuestra
"Escapada de amor"

Un viaje delicioso que comenzará el Miércoles próximo en el
Gran Rex

El suceso cinematográfico de 1945!
6ª SEMANA
"la SEÑORA de PEREZ se DIVORCIA"

TODOS LOS DIAS
Gran Cine Premier

DOS GRANDES PRODUCCIONES!
¡CAMPEONES! "LA RUEDA DE LA VIDA"
Jueves 30 estreno Cine GLORIA

Triunfal y aplaudida!
"LA DAMA DUENDE"
Delia GARCES

Dirección: LUIS SASLAVSKY
Un suceso en el Cine Arizona
LAVALLE 729 - U.T. 31-6967

LAS ALEGRIAS, LAS PENAS, LAS ILUSIONES, Y LOS SUEÑOS DE UN HOGAR EN
"ERAMOS SEIS!"
LA NOVELA DEL MOMENTO EN UNA GRAN PELICULA
con
SABINA OLMOS
ROBERTO AIRALDI
Otro gran éxito de CARLOS BORCOSQUE
ARGENTINA SONOFILM
JUEVES 30
Gran Cine Premier

EXCLUSIVAMENTE EN LA CAPITAL
MIGNON
EL CINE DE PRESTIGIO
HOY DIAS SIGUIENTES
CABILDO Y JURAMENTO - U. T. 73-3899
2 BRILLANTES PRIMICIAS
En inglés con títulos en castellano
LOS CONSPIRADORES
con HEDY LAMARR y PAUL HENREID
LA REALIDAD DE UN SUEÑO
con todas las estrellas de HOLLYWOOD

ESPECTÁCULOS CINEMATOGRÁFICOS

GRAN PALACE — Maipú 456. 31-4868. Hoy, 15.10, 18.20 y 22.20, gran éxito de: **Las seis suegras de Barba Azul**, por Pepe Arias; 14, 17.10 y 21.10: **La caza del malvado**, Hoy matinée: PULLMAN, $ 1.50

NORMANDIE CINE TEATRO — 15.40, 18.50 y 22.50: **La guarida de Frankenstein** (inc. niñ.), p. Boris Karloff y L. Chaney; 13.50, 17 y 21: **La garra escarlata**, p. B. Rathbone. Pt., 2. Pull., 1.50. Mat., 1.50.

GRAN REX—Hoy, a las 14, 17 y 21: **Aquí sobra un cadáver**; 15.15, 18.30 y 22.30, primicia: BODA DE COMPROMISO, con CLAUDETTE COLBERT y FRED MacMURRAY. Pullman, $ 1.50.

GRAN TEATRO OPERA—15.15, 18.30 y 22.30: **Sangre sobre el sol**, p. James Cagney y Sylvia Sidney; 13.40, 17 y 21: **El crimen del cuarto azul**, p. Anne Gwynne. Pl., 2.50. Pull., 2. Mat., 1.50.

AMBASSADOR — Lavalle 777. 14.50, 17.45 y 21.45 (en punto): **Las llaves del reino**, con Gregory Peck; 14, 17.20 y 21: Variedades. Pullman, $ 2.

PREMIER — Corrientes 1565. 35-2113. Hoy 15.10, 18.20 y 22.20: LA SEÑORA DE PEREZ SE DIVORCIA, M. Legrand; 14, 17 y 21: UN GRITO EN LA OBSCURIDAD. Pta., mat., $ 2. Jueves, ESTRENO: ERAMOS SEIS.

GRAN CINE OCEAN—Lavalle 739. (32-1515). (Hoy: Matinée de 13.40 a 17). A las 15.15, 18.30 y 22.30: **Contrataque**, p. Paul Muni y M. Chapman; 13.40, 16.55 y 21: **Tahití, isla de amor**.

BROADWAY—Matinée a las 14. Plateas, $ 1.50. A las 14, 17.10 y 21: **Infamia**, c. M. Oberon; 15.30, 18.45 y 22.45: **Intermezzo**, c. L. Howard e I. Bergman. Vermouth a las 17.10 y noche: Plat., $ 2. Pullman, $ 1.50.

IGUAZU—Lavalle 940. (35-4431). Pull., 1.50. (Mat. 13.35). A las 15, 18.20 y 22.10: ARCO IRIS (inc. p. niños): **57.000 nazis en Moscú**; 13.35, 16.50 y 21.10: TAXI AL CIELO y Varied.

LOS ANGELES — Corrientes 1770. 35-3742. CALEFACCION. Cont. de 13.30 a 24 hs. **Un desolado corazón**, C. Grant; **Noche en el alma**, G. Brent; **Mi amigo el lobo**, Sección de cortas. Superpullman, 1.20. (Prog. inc. niños).

GRAN CINE IDEAL — Suipacha 378. Hoy, 15.25, 18.35 y 22.35: TE VOLVERE A VER, p. Ginger Rogers, Joseph Cotten y S. Temple, film de Selznick; 13.45, 17 y 21: **Ritmos y amores**. Matinée, $ 2.

MONUMENTAL—Lavalle 780. El film más divertido de todos los tiempos. Mat. 13.45. Verm. 16.45. Noche 21. A las 15, 18.25 y 22.25: **Fantasmas bohémicos**, c. C. Grant; 13.45, 16.55 y 21: **Un intruso en la alcoba**. Pull., $ 1.50.

PARIS—Lavalle 769. 31-2916. ESCLAVAS DE HITLER. ¡Por fin! fué autorizado este sensacional drama que toda mujer debe ver. Matinée, pta., 1.50, 16, 18.45 y 22.40: ESCLAVAS DE HITLER (p. may. solam.); 15, 17.30 y 21: **Héroes humildes**; 14 y 20.40: Var. Pull., $ 1.50.

ASTOR — Corrientes 746. Actualidades. Not. c. Destrucción inevitable del Japón. Truman anuncia la bomba atómica. El proceso de Pétain. Berlín antes de rendirse. Not. Arg. c. inf. loc. Dibujos. Platen. 0.60. Cont. de 13 a 24.

GRAN CINE SUIPACHA—Suipacha 442. Hoy, matinée p. ú., 1.50, 15.15, 18.25 y 22.25: **Villa Rica del Espíritu Santo**, p. S. Roth, E. Serrador, E. Vilches; 13.45, 17 y 21 hs.: **Tres chicas y un hombre**.

GLORIA—Av. de Mayo 1225. 38-6966. 14.30 y 20.30: Varied., **¡Ay, qué tiernos aquellos!** 5a. y últ. semana: **La copla andaluza**, Canciones Niño Marchena. Pullman, $ 1. Jueves, dos estr. españoles: **La rueda de la vida** y **N Campesina**.

GRAN CINE FLORIDA — Florida 271. 33-6133. Cont. 13 a 24. A las 14.45, 18.35 y 22.25, Loretta Young, Alan Ladd y Susan Hayward en:

EL MAÑANA ES NUESTRO

13.15, 17.5 y 20.55, Ray Milland, Marjorie Reynolds y Carl Esmond en:

PRISIONEROS DEL TERROR

16.35 y 20.15: **Desfile de ondinas, No te metas con las mujeres** y varied.

PULLMAN, $ 1

SELECT LAVALLE—Lavalle 921. 35-0235. **Sonata de medianoche**, Paderewsky; **Escándalos romanos** (inc. p. niños), **La encantadora enemiga**, M. Oberon. Pullman, $ 1.20

LUXOR—Lavalle 669. (31-3893). Mat. 13.45. Verm. 17. Noche 21. **La isla de los pecadores, Incidente en la frontera ruso-japonesa, LA DERROTA DE HITLER EN RUSIA.**

ROSE MARIE — Lavalle 750. CONTINUADO. $ 1. TARDE Y NOCHE 3 ESTRENOS. 12.40, 16.25 y 20.10: Notic. e (inconv. p. niños):

LOS OJOS DEL MUERTO

c. L. Chaney; 13.45, 17.25 y 21.15:

La venganza del hombre invisible

c. Jon Hall, A. Curtis; 15, 18.40 y 22.30:

TRAS LA FAMA

c. María Montez y Jack Oakie.

PETIT SPLENDID — Libertad 976. 41-1324. 18.10 y 22.10: AMORES A LOS QUINCE, W. Brennan; 16.15 y 20.15: CITA EN LOS CIELOS, J. Crain; 14.50: **Un ligero error**; 14.20 y 20: Vard. Loc. num. Boletería 10 hs. Men., tarde, 0.60.

PRINCESA — Suipacha 460. (35) 1112. Continuado de 11 a 24. Calefacción. El ballet ruso de Monte Carlo en:

CAPRICHO ESPAÑOL (tecnicolor)

Ann Sheridan y Denis Morgan en:

AMOR ES MELODIA

Cary Grant, Priscilla Lane, R. Masey en:

ARSENICO Y ENCAJE ANTIGUO

(Inconv. p. niños) — PLATEA, 0.80

PLAZA — Corrientes 939. (35) 7777. Hoy cont. de 13.50 a 24 hs. A las 13.50, 18 y 21.55, Gary Cooper y Laraine Day:

LA HISTORIA DEL Dr. WASSELL

A las 16.35 y 20.35, Marlene Dietrich en:

EL EXPRESO DE SHANGHAI

(inconv. p. menores de 16 años)

A las 16.10 y 20.20: Var. Pull., $ 1.20.

SARMIENTO — Lavalle 852. (35) 3338. Cont. 14.50, 18.25 y 22. Charles Chaplin:

EL GRAN DICTADOR

13.30, 17.5 y 20.40 W. Bendix y D. O'Keefe en:

DOS ROMEOS SIN JULIETA

16.50 y 20.20: **Nápoles, campo de batalla**. Pullman, 1.20

ARIZONA—Lavalle 727. 31-6967. Pull., $ 1.20. Tarde 13.45. LA DAMA DUENDE, p. D. Garcés; **Así te quiero**, T. Lusardo; **Caprichosa y millonaria**, P. Singerman.

GRAND SPLENDID — Santa Fe 1860. Hoy. Cont. 15.40 y 20: Varied., 16.30 y 20.30: RUMBO A LA LIBERTAD, p. Otto Kruger; 18 y 21.50:

CANCION INOLVIDABLE

p. Merle OBERON y Paul MUNI. Pull., $ 1.20. MAÑANA, a las 14, MATINEE INFANTIL. ESTRENO en series: IMPERIO SUBMARINO.

PORTEÑO — Corrientes 846. Actualidades. Not. c. Destrucción inevitable del Japón. Truman anuncia la bomba atómica. El proceso a Pétain. Berlín antes de rendirse. Not. Arg. c. inf. loc. Dibujos, varied. Platea, 0.60. Cont. de 11 a 24.

NOVEDADES — Florida 364. 31-5155. Cont. CAPTURA DE BERLIN POR LAS FUERZAS SOVIETICAS. La lucha en las calles. Ciudadela de crímenes. Insp. nasa donde estuvo el tirano. Juicio de Pétain. Planes para Europa. Destrucción inevitable del Japón. Suc. Arg. Dib. en colores. Vard. excl. Not. Francés.

CALLAO — Callao 27. 35-1898. 18 y 22.15: LA AMADA INMOVIL, S. Gómez Cou (inc. p. niños): 16.25 y 20.40: SONATA DE MEDIANOCHE, I. Paderewsky; 15.15 únic.: **Flor de pasión**; 14.40 y 20: Variedades. Loc. num. Bolt. desd. las 10.

METROPOL — Lavalle 869. 35-1936. Continuado 13 a 24. **Tormenta sobre Lisboa**, p. Erich Von Stroheim; **El lago de la venganza**, La **taberna de la muerte**. Pta., 1.

CINE ROTARY—Corrientes 565. 31-8061 Cont. 11 a 24 hs. **Gasparín recibe un paquete, títeres; Relojeros de altura**, Donald. Argent. 6 v. Uruguayos 2. Ciencia popular. Not.: Bornéo en llamas. LA SULTANA DE LA SUERTE, p. Dorothy Lamour. 0.60.

VERSAILLES — Santa Fe 1447. (44) 2799. Cont. 14.15 y 19: **Medio millón por una mujer**, E. Franco: 15.35 y 20.25: **Así es la vida**, E. Muiño; 17.30 y 22.20: **Rigoletto**, de Verdi, por Serafín Pulli. 0.80

GAUMONT — Rivadavia 1635. 38-0606. $ 1. Niños, 0.50. 17.50 y 22.20, H. Bogart y L. Bacall, en castellano:

TENER Y NO TENER

16.10 y 21: ERAN CUATRO ENAMORADAS, p. Ann Sheridan y A. Smith; 15.5 y 19.50: **Juventud, música y alegría**, p. D. Powell; 14.10: Var. 0.80

ALVEAR — Esmeralda 320. 35-1522. Continuado. Raimu, Michel Morgan en:

LA MUJER DE AQUELLA NOCHE

Jules Berry y A. Ducaux en:

LADRON DE MUJERES

Se ha encontrado una mujer desnuda. (Progr. no apto para menores)

MUNDIAL—Corrientes 959. LA AMADA INMOVIL, ESTE ES EL ENEMIGO. Noticiarios. Jueves: EL DIARIO DE UN NAZI. **57.000 nazis en Moscú.**

PARAMOUNT — Lavalle 836. 35-0999. **Una mala mujer**, Dolores del Río (inc. p. niños): **La casta Susana**, Mirtha Legrand (p. may. sol.); **Una mujer sin importancia**, Mecha Ortiz (inc. p. niños). Platea, $ 1.

CAPITOL — Santa Fe 1848. 44-2379. Cont. Pull. 1.20. Men. T., 0.60. **La amada inmóvil**, Santiago Gómez Cou (inc. niñ.); **Nacidos para amarse**, C. Lombard; **Hijos del desierto**, Laurel y Hardy.

CINE ARTE—Corrientes 1553. 35-8501. Calefak. Matinée 13.25, 16.40 y 20.35: **Hotel del Norte**, c. Annabella y L. Jouvet; 18.35 y 22.25: Altitud 3200, c. J. L. Barrault y D. Mollinger, $ 1.

REAL — Esmeralda 425. 31-3800. **Mi amiga la hormiga, Rockefeller Center, De ayer a hoy, Carlitos inspector de tiendas, Ratón juguetón.** Variedades. 0.60.

ATLANTIC — Belgrano 1260. 38-2726. **El gran dictador, Dos Romeos sin Julieta, Dos veces dos, Camino de hierro.**

GRAN CINE VICTORIA—Av. de Mayo 832. 34-1493. Hoy cont. de 13.7 **Deudas imperdonables** (no apta menores. 16 años). **Volvamos** al ayer, variedades. Tarde sólo: **La cámara de la muerte.** $ 1.

METROPOLITAN—Corrientes 1343. 38-9900. Pull. $ 1.20. 17.30 y 22.30: **La amada inmóvil** (inc. niñ.), c. S. G. Cou; 14.40 y 20.40: **Un día** (p. may.), c. M. Félix; 14.30 y 19.30: **El pequeño valentón.**

RADIO CITY—Corrientes 2067. 48-0030 **Cicatrices indelebles, Confesiones de un agente secreto, Tres días de vida.**

ASTORIA — Suipacha 482. Cont. de 13.30 a 23.50. Variedad. **El hijo del zar, La Carmen rubia.** Precio único, $ 1.

ELECTRIC — Lavalle 836. 35-1846. Cont. **Cuidado con el lobo, El oráculo del crimen, Volvamos al ayer, J. Arthur; Deudas imperdonables,** Marsha Hunt (no apta para menores). $ 1.

GRAN CINE TROCADERO — Lavalle 820. 35-1455. Continuado de 12.30 a 24. Calefac. Sala familiar. VARIEDADES. **Noche en el alma, Un desolado corazón.** Super. $ 1.20.

CERVANTES — Belgrano 1820. 38-2698 **Canción inolvidable, Millonario sin millones,** varied., **La rival de sí misma.**

GRAN CINE MITRE—B. Mitre 1332. 38-5591. Unico. $ 1. **La historia del Dr. Wassell, Mundos individuales, Mi hijo no se vende.** Cóm. y varied.

AMERICAN—Córdoba 1785. (44-0494). **La dama duende, ¿Quién te quiere a ti? La locura de Don Juan.**

CATALUSA—Corrientes 2046. 47-0062. **Viviremos otra vez, Conozca a la gente, La séptima cruz** (inc. p. niños).

RENACIMIENTO—Lavalle 925. 35-1850. **La amada inmóvil** (Los amores de Amado Nervo) (inc. p. niñ.), p. G. Cou; **La monja alférez,** María Félix. Variedades.

HINDU—Lavalle 842. (35-1114). Maravillosa: **Canción inolvidable**, Paul Muni; **La cena trágica**, A. Joslyn; **Cosecha peligrosa**, los Tres Chiflados.

INCA—Corrientes 1550. 35-6118. Cont. Hoy: **Héroe a la fuerza, La monja alférez, Allá en el setenta y tantos.** Noticiarios. Pullman. 0.80.

FLORIDA — G. Güemes. 34-0275. Cont. desde las 11 horas. ¡10 semanas de éxito! CAMERUN (no apta p. men.). Ultimos 4 días. **La virgen loca.** Pl. $ 1. Martes 28: **El acorazado Potemkin.**

AVENIDA—A. de Mayo 675. De 10.30 a 24. Noticiosos, varied., dibujos. **La máscara de Demetrio,** P. Lorre. 0.60.

LUX—Corrientes 1372. De 12.30 a 24. Noticiosos, variedades, dibujos y **El capitán Blood,** Errol Flynn. Platea, 0.55.

ALMAGRO

ALMAGRO — Rivadavia 3876. 82-1216. **La dama duende,** D. Garcés; **Allá en el setenta y tantos..., Caprichosa y millonaria.** Completa, $ 1.30.

ALCAZAR — Corrientes 4686. 79-3970. **La dama duende,** D. Garcés; **Sueño de amor de Liszt** (Una canción inolvidable), **La gauchita y el charro,** J. Negrete.

BOLLYWOOD—Corrientes 4256. 79-4213 0.80. **Desde que te fuiste** (vers. inglesa), **La carisia de Mabel, Los 3 compadres.**

MEDRANO—Corrientes 3976. 79-3501-02 $ 1. **La séptima cruz** (inc. niñ.), **Conozca a la gente. El club de los suicidas.** Var.

ROCA — Rivadavia 3753. 62-1516-1517. $ 1.20. Calefac. LA ESTIRPE DEL DRAGON (ina.), LOS COCINEROS DEL REY, LA RUBIA AUDAZ. Dib. cóm. y var.

LUMIERE — Belgrano 3270. 45-2835. **Privilegio de mujer, C. Boyer; El candelabro fatal, El huérfano de Stallingrado,** Pullman, 0.80.

BARRACAS y BOCA

OLAVARRIA — Olavarría 635. 21-0454. **¿Dónde está esa mujer?, Mas una plegaria, Buffalo Bill.** Pullman, 0.60.

DANTE — Alte. Brown 1243. Hoy: **Entre besos y estornudos, Cabezudos,** Abbott y Costello; **El ruiseñor y el cuervo,** B. Karloff.

GUEMES — M. de Oca 972 21-4072. Pta., $ 1. Men., 0.40. **Buffalo Bill** (tec.), **Alas y una plegaria, Humo de cigarrillo,** Cómicas y variedades.

BELGRANO

Gral. BELGRANO — Cabildo 2165. 73-7200. 18.15 y 22.20: AMORES A LOS QUINCE (tec.), Walter Brennan; 16.20 y 20.30: CITA EN LOS CIELOS, Lon McCallister; 15.15: **La aventurera**; 14.30 y 20: Var. Pull., 1.50. Tarde, men., 0.80.

RITZ — Cabildo 685. 73-0686. 18 y 22.10: AMORES A LOS QUINCE, p. Walter Brennan; 16 y 20.10: CITA EN LOS CIELOS, Lon McCallister; 14.45: **Saboteador invisible**; 14.30 y 20: Varied. Pull., $ 1.50. Loc. numeradas.

CINE GENERAL PAZ — Cabildo 2702. (76) 3344. Hoy a las 18 y 22.10, Cary Grant y Ethel Barrymore en:

EL AUDITORIO DEL ODEON APLAUDIO AYER "HYMENEE"

Obra tan conocida como "Hymenée", que hace poco tiempo, en esta misma temporada, se representó en el Maipo, con anterioridad fué estrenada en castellano y anoche volvió a ser repuesta en el Odeón, y de tan agudas intenciones y tan llamativos perfiles, tiene, por fuerza, que ser encarada desde diferentes ángulos. Es, por otra parte, el destino de las comedias jugosas, en las que los espectadores y los intérpretes suelen colaborar con el autor, atribuyéndole, a veces, alcances a los que no se había propuesto llegar. De esa manera de encararla hay principalmente dos aspectos opuestos. Para unos, en particular para aquellos que ven el teatro de Bourdet en su ironía corrosiva, prevalece en "Hymenée" cierta complacencia perversa en el juego de los sentimientos y, en especial, en Agnés, que si no es propiamente su protagonista, es el motor de su acción, y desde su silla de parálitica va moviendo todos los hilos y decidiendo del destino de los demás personajes, revelándoles a Pierre y Marianne el amor que no habían entrevisto o que no habían querido confesarse ni a sí mismos, acercándolos y alejándolos, hasta impulsarla a ella al casamiento con otro, complaciéndose en ver sufrir a los seres que la rodean, como un desquite de su inferioridad física. En otra napa, sin embargo, y a pesar de la causticidad de su tono, de la segunda intención de sus palabras, del maquiavelismo con que teje sus planes, de la acritud que le comunica su parálisis, es un ser que comprende y sufre con los otros, que los perjudica transitoriamente, para contribuir con este sacrificio a que, en definitiva, se salven, que acaba por compadecerse y consolarlos, y sus frases a Pierre en la escena final, tan sibilinas, tan filosas, según se las interprete, lo mismo podrían ser para cortar que para restañar una herida. Este último sentido llegarían a corroborarlo los otros personajes, ya que Marianne, por no pecar, se casa con un hombre al que no quiere y del que luego se enamora, y Pierre se resigna a perderla, todo lo cual trae un desenlace, por aquel lado, jubiloso, de acuerdo con la lógica, con la naturaleza y con la moral, aunque por otro siga flotando una densa melancolía. Elija el espectador el sentido que prefiera, que le haya parecido más claro o lo haya punzado más hondo, no cabe duda, de cualquier manera, que "Hymenée" es, por su tema, por sus caracteres, por su desarrollo, por sus situaciones y por su clima dramático, una comedia admirablemente construída, donde culminó Bourdet en su pericia técnica y en su sagacidad humana.

Fué muy lograda, dentro de la excelente escuela que tiene este elenco, la interpretación de "Hymenée". Sin duda, el mayor relieve, como que son los dos grandes personajes de la obra, estuvo en sus dos protagonistas femeninas. Jacqueline Delubac, aunque pudiera parecer un poco baja de tono, sin una comunicación directa, estas características, sin embargo, realzaron el mérito de su trabajo, pues estuvo muy concentrada, aguda, melancólica, con un exacto y hondo sentido del personaje, y todo contribuía a esa impresión de mujer cuya vida se ha hecho un poco ceniza, hasta la coloración de su pelo, hasta la anhelante añoranza de sus ojos grises. Gisele Cassadessus, aunque al comienzo le faltó la adolescencia deportiva y bullente del tipo, luego, con su inteligencia, con su finura, con sus matices, con sus expresiones, entró, y bien profundamente, en cuanto el personaje comienza a comprender su problema. Quizá no sea ésta de las interpretaciones más brillantes de Marchat, pero hay que tener en cuenta que el papel es opaco, pasivo y que siempre ha sido el mayor escollo de esta obra. Raoul de Monez, correcto. Un decorado exacto al original de París y un mobiliario auténtico, fueron marco sobrio y de buen gusto.

EXHUMÓSE AYER EN SHANGRI-LÁ "JUAN MOREIRA"

El romance gauchesco de Eduardo Gutiérrez "Juan Moreira", que anoche fué exhumado en el circo Sangri-lá, en una certera versión realizada por Alberto Vacarezza, forma la piedra angular sobre la que descansan los orígenes del teatro argentino. Las generaciones de fines del siglo anterior se regocijaron muchas noches con la emoción que trasunta la bravura del gaucho y la prepotencia policial, a través de las versiones que desde los destartalados locales de los circos Raffeto y Anselmi, y por obra de los hermanos Podestá, y entre ellos Pepe, animaron ante los auditorios de nuestra ciudad en potencia. Por ello cabía suponer, como ocurrió, que la exhumación de la obra fundamental de nuestro teatro llevara al local mencionado una concurrencia numerosa y entusiasta, ansiosa de gustar las incidencias del gaucho en desgracia. Vacarezza ha construído sobre el viejo romance de Gutiérrez una pieza dramática, manteniendo todo el sabor romántico del original, que, según los datos del archivo de los tribunales de Mercedes, se aparta de la verdad, para calificarlo de "vago y mal entretenido", en tanto el fecundo novelista criollo lo muestra como una figura legendaria, rodeándola de un espíritu más teatral y menos amargo de la que en abril de 1874 moría a manos del sargento Chirino. El espectáculo tiene ahora vistosos aditamentos escénicos, pues se lo ha rodeado del apropiado sabor campero, con la presentación de una típica fiesta criolla, interrumpida con la presencia de la partida de policianos, ganando en eficacia y dinamismo, asimismo, con algunos ejemplares de raza equina, como un par de magníficos tobianos y un numeroso elenco de chinas y paisanos, enfundados en sus pilchas multicolores. Un numeroso elenco tuvo a su cuidado la interpretación de "Juan Moreira", cuya figura central animó con acierto el actor Gregorio Martín, hasta para saber caer parado en el picadero, al pialarse su cabalgadura; Arturo Bamio actuó como eficaz Cocoliche; Ricardo Reynaldi, en el papel de No Bentos; Miguel Coiro, en el de Sardetti; Juan Latronico, en el de Julián Andrade; Blanca Guido, en el de Vicenta, y la colaboración de Juana Sosa, Lidya Granara y los actores Tomás Iturrioz y Horacio Galia, así como un armonioso conjunto de cantores y bailarines, que interpretaron el drama, a ratos en el escenario y a ratos en el picadero, con singular animación. Al final, reclamado por el público, Alberto Vacarezza hizo uso de la palabra para destacar que en ninguna oportunidad, mejor que en la actual, cabía la exhumación de ese romance que tan bien destaca la rebeldía criolla. Luego el conjunto "El rodeo" le hizo entrega de un ramo de flores y de un cuchillo, en tanto una voz clara expresaba desde un palco que "Juan Moreira" engendraba el sentir de nuestro pueblo, grabado en las estrofas inmortales de: "¡Libertad, libertad, libertad!"

Hoy renovará su cartel el conjunto del teatro Argentino

La compañía de comedia española García León-Ornat anuncia para hoy, en función vespertina, la renovación del cartel del teatro Argentino, con el estreno de la pieza en tres actos, original de Luis Tejedor y Luis Muñoz Lorente, titulada "Las tres BBB", cuyo reparto central estará al cuidado de las actrices Carmen González, Luisa Fernani, María del Pilar Lebrón, Paquita Villabeirán y Carmen G. de los Ríos y los actores Joaquín García León, Héctor Quintanilla, Alberto Contreras, Juan José Iñurri y Adolfo Benedito.

MÚSICA

Herberto Renison efectuó ayer un concierto de piano

En el Teatro Municipal ofreció ayer por la tarde el pianista Herberto Renison el anunciado concierto. Nuevamente este instrumentista, cuya labor hemos destacado en crónicas anteriores, evidenció la precisión de su mecanismo y su interesante temperamento musical, a través de un variado programa, integrado por composiciones de Rameau, Franck, Liszt, Frank Bridge, John Ireland, Carlos López Buchardo, Alberto Ginastera y Albéniz. Su labor, que fué seguida atentamente por el auditorio, fué aplaudida sin reservas.

—La pianista Ester Guillermina Magyary efectuará esta tarde a las 19.15 una audición en la Asociación Cristiana de Jóvenes. Hará escuchar números de Beethoven, Schubert, Rachmaninoff, Williams, Kada Jeno, Carlos López Buchardo, Albéniz, Chopín y Liszt.

—El violinista Alberto Varady y la pianista Perla Argerich Beascoechea realizarán esta tarde a las 18 un concierto en el salón de la calle Florida 846, auspiciado por el Círculo de Extensión Cultural Ariel. Figuran en el detalle páginas de Senaillé, Bach, Paganini, Scarlatti, Beethoven, Svendsen, Beascoechea, Pugnani-Kreisler, Sarasate, Chopin, Schubert, Debussy, Gilardi y Paganini-Liszt.

TRIBUNALES

Se ejecutan las fianzas de condenados prófugos en el asunto de El Palomar

El juez federal Dr. Fox, con actuación de la secretaria Ferrer Pirán Basualdo, inmediatamente de recibir devuelto por la Cámara Federal el proceso incoado contra Raúl Godoy, Néstor Luis Casás, Jacinto Baldasarre Torres, Juan Gaudencio Kaiser, Miguel Aguirrezabala, José Guillermo Bertotto y Franklin Fernández Lusbin, que en definitiva fueron condenados a sufrir diversas penas por su participación en las operaciones delictuosas por la compra de tierras en El Palomar, en perjuicio del fisco nacional, ordenó la detención de los nombrados, que se hallaban en libertad por haber sido excarcelados bajo fianzas reales, pero solamente pudieron ser habidos Godoy, Casás y Baldasarre Torres, quienes en la actualidad están cumpliendo sus condenas, las cuales vencerán en marzo de 1951 para el primero y en 1950 para los otros dos. En cuanto a los demás condenados, se hallan prófugos y radicados en Montevideo, donde las autoridades judiciales resolvieron no acceder a los sendos pedidos de extradición hechos por la justicia argentina.

El juzgado federal, con el fin de hacer efectivas las fianzas reales en dinero, dadas por los garantes de los condenados prófugos, ha debido proceder a ejecutarlas, llegando a trabar embargo sobre bienes de los mismos por 150.000, 40.000, 20.000 y 180.000 pesos, respectivamente. En lo que respecta a los fiadores de Fernández Lusbin, que desempeñan altos cargos en la Cámara de Diputados y que no tienen más bienes que sus sueldos, no se ha comunicado al juez que se haya dado cumplimiento a la traba, no obstante los oficios reiterados de los días 2 y 20 de mayo último y el 3 del actual a la Secretaría de Trabajo y Previsión.

Prestaron juramento un médico forense y peritos oficiales

En la sala de audiencias de la Cámara en lo Criminal se realizó ayer, minutos después de las 15, la ceremonia del juramento del nuevo médico de los tribunales Dr. Avelino Vicente Do Pico.

Presidió el tribunal el titular de la Cámara, Dr. Malbrán, a cuya derecha tomó asiento el subsecretario de Justicia, Sr. Rafael Ribero, que iba en representación del ministro, ocupando los demás sitiales los Dres. Vera Ocampo, Speroni, Canevari, Berutti, Ure, Villegas Basavilbaso y Moreno.

Poco después, en privado, prestaron juramento los peritos oficiales contadores y calígrafos y el tasador de los tribunales, para suprimir el trámite del acta de aceptación bajo juramento en cada designación que dispondían los jueces.

Quiebras

El juez Dr. Barroetaveña, por la secretaría González del Solar, declaró en quiebra a D. Luis Rella, establecido con negocio de frutos del país en la calle Boulogne-sur-Mer 352. Contador, D. Aurelio Alberto Magniez. Junta, el 11 de octubre.

—Fué declarada en quiebra por el juez Dr. Suárez Caviglia, por la secretaría Williams, la sociedad Paz, Casal y Pérez, dueña del almacén de la calle Martín García 602. Contador, D. José Santos Lovera. Junta, el 5 de octubre.

MOVIMIENTO GREMIAL

Pedido de una entidad

La delegación del Sindicato de Empleados y Obreros de Yacimientos Petrolíferos Fiscales, que entregó el día anterior un memorial en el Ministerio del Interior, concurrió ayer nuevamente a la Casa de Gobierno, y en su entrevista con el Dr. Quijano, al pedido formulado en aquella nota en el sentido de que sea garantizada la acción gremial y de que interceda ante la Secretaría de Trabajo y Previsión para que se le otorgue el correspondiente reconocimiento gremial, se añadió el de que sea levantado el carácter de zonas militares que se dió a las de Comodoro Rivadavia y San Lorenzo por haber terminado el estado de guerra.

Resolución de obreros ferroviarios

La asamblea general ordinaria de la seccional Haedo, de la Unión Ferroviaria, reunida para considerar la circular de la comisión directiva sobre "homenaje a las autoridades nacionales", ha resuelto no enviar representación a la reunión convocada por la comisión directiva; solicitar a la misma que las informaciones que le lleguen se comuniquen a las seccionales por medio de circulares, e indicar a la comisión directiva la necesidad de convocar a un congreso extraordinario a la mayor brevedad.

Considera la seccional al tomar esta resolución, que cualquier homenaje debe estar librado a la voluntad de quienes desean expresarlo, y que, en este caso, los gastos no deben correr por cuenta de la organización.

Asociación Bancaria

La Asociación Bancaria (sociedad de empleados de banco), con motivo de una reunión de "un grupo de bancarios de tendencia democrática para considerar el momento político del país y juzgar la conducta de la comisión directiva de la organización", ha resuelto rechazar el contenido de la misma, pues la entidad es de trayectoria democrática; reiterar su prescindencia en el orden político y religioso, y que la Asociación está inspirada en la defensa de los intereses del gremio bancario.

Organización Libre de Empleados de Comercio

Con sede en la calle Independencia 2596, ha quedado constituída la Organización Libre de Empleados de Comercio en "contra —dice— la política colaboracionista del Sr. Angel Borlenghi", que bregará por el restablecimiento de los derechos constitucionales, por una Federación de Empleados de Comercio libre de influencias extrañas al movimiento obrero, por una caja de jubilaciones controlada por auténticos representantes del gremio, por la libre actividad sindical, por la unidad nacional y por la creación de una central obrera que reúna a los trabajadores argentinos.

Homenaje a las autoridades de la Secretaría de Trabajo

Hoy a las 16.30 se realizará en la vecina ciudad de Quilmes, un acto que, en homenaje de las autoridades de la Secretaría de Trabajo y Previsión, ofrece la Federación de Obreros Cerveceros, como reconocimiento del gremio por las mejoras obtenidas. El acto tendrá efecto en el local de la calle Cervecería 665, y al mismo concurrirán el coronel Perón y otros funcionarios del organismo.

Convenios firmados en la Secretaría de Trabajo

Ante las autoridades de la Secretaría de Trabajo y Previsión ha sido concertado un convenio de trabajo por el cual se mejoran los sueldos del personal de hilanderías, y se clasifican las tareas de los mismos. Por el articulado del convenio se establece la calificación de los personales de los establecimientos, aumentos de salarios para hombres y mujeres, salario a destajo en las distintas especialidades, normas de trabajo y pago de horas extras y establecimiento de comisiones paritarias. Rige desde el 17 de julio de este año.

Sindicato de Empleados de Banco

Hoy a las 22 se realizará en el restaurante del Parque Retiro, una comida de compañerismo organizada por el Sindicato de Empleados del Banco de la Nación Argentina, con motivo de cumplirse el primer año de su fundación. El acto será en homenaje de las autoridades de la Secretaría de Trabajo y Previsión.

Adhesión al mitin del Luna Park

La comisión directiva de la Junta Vecinal pro Abaratamiento de la Vida del Barrio La Paternal, en su última sesión, resolvió prestar su adhesión al acto que organiza la Unión Obrera Local y que se celebrará hoy en el Luna Park.

"LA BARCA SIN PESCADOR" ES UNA COMEDIA POETICA

Una de las primeras comedias escritas por Alejandro Casona, autor español incorporado desde hace varios años a nuestra actividad dramática, se titula "Otra vez el diablo", y es una ingenua balada donde se alían en juego ligero la emoción, la gracia y la poesía. Recordando esa obra puede repetirse ahora, ante "La barca sin pescador", estrenada anoche en el teatro Liceo, que otra vez el diablo ha servido al comediógrafo de "Nuestra Natacha" para urdir una nueva trama escénica, según sus predilecciones bien definidas, es decir, alternando la noble intención en el concepto, el rasgo levemente humano, el humorismo fugaz, la nota lírica de rica sugestión. En esta comedia, la encarnación demoníaca no tiene la figura tradicional de la que se enfrenta con aquel estudiante de Salamanca trocado en capitán de bandoleros, pues aparece, como en no escasas obras contemporáneas, con el porte, la indumentaria y el acento de cualquier inofensivo transeúnte. Ha decaído tanto y en todos los órdenes la formidable leyenda satánica, que hoy, después de las más extraordinarias transformaciones, Luzbel se ha convertido en un pobre diablo. En un pobre diablo, pero con sus lecturas. Porque el Caballero Negro de "La barca sin pescador" induce al protagonista a cometer el crimen imaginario propuesto por Juan Jacobo Rousseau a la conciencia de los lectores de sus "Confesiones", indicado ya en estas columnas con motivo de otra pieza reciente, "El perfecto optimista", de Xavier Bóveda. También aquí el hombre tentado acepta el pacto, comete el crimen a cambio de la riqueza —es un turbio financiero enredado en peligrosas fluctuaciones bursátiles—, y, luego, impulsado por el remordimiento al saberse homicida, va en busca de la lejana aldea nórdica, del hogar, de la viuda del pescador a quien él asesinó sólo con la intención, con la fuerza de la voluntad. Allí, donde llega perplejo —un tanto en la situación del personaje de Maurice Rostand en "L'homme que je tué"— encuentra el amor, comprende la inutilidad de la fortuna material cuando va acompañada de la miseria del espíritu, renuncia de su pasado, conviértese en un nuevo ser. Y entiende, sobre todo, cuánto vale una vida humana, la vida de los hombres desconocidos, cifras únicamente para la indiferencia de quienes tienen pasajera noticia de sus muertes remotas. Sin imaginación no hay dolor —lo dice el sencillísimo proverbio: ojos que no ven, corazón que no siente—, según declara el arrepentido protagonista; mas, sobre todo, sin comunión en el sufrimiento no se logrará jamás la solidaridad humana necesaria para edificar una sociedad mejor. Este es el generoso pensamiento que concluye la poética fábula dramática de Alejandro Casona. "La barca sin pescador" posee más aquilatados valores líricos que teatrales. Su procedimiento formal, muy directo y ceñido en el primer acto, se remansa algo en el segundo por la necesidad de señalar nuevos antecedentes y permanece un tanto indeciso en el tercero. Por otra parte, el drama de conciencia apenas está insinuado, con lo que se disminuye el contenido psicológico posible en la obra y se resta, asimismo, posibilidades dramáticas. El poeta inicial de "La flauta del sapo" está, en cambio, presente a lo largo de las tres jornadas de la comedia, y se expresa con bellas metáforas en las dos últimas. Después del ágil humorismo con que se entretiene en el planteamiento, Alejandro Casona ha sabido crear una de esas atmósferas líricas, tenuemente coloreadas, iluminadas limpidamente, conmovidas por una emoción lejana, clara y titilante como una estrella, que constituyen con frecuencia uno de los elementos fundamentales, más valiosos y más amables de su teatro. En "La barca sin pescador" fluye de su lirismo una idea de entrañada humanidad, íntimo y conmovido sentimiento, una alta y luminosa esperanza.

La compañía del teatro Liceo logró una interpretación muy fiel al sentido de la obra, a la que Isidro Maiztegui dió adecuado eco musical: una melancólica tonada de pescadores, unos acordes expresivos para el diablo; y el pintor Gori Muñoz, un "interior" noruego, magnífico en colorido y en detalle. Josefina Díaz dijo con fines matices la prosa poética de Casona e imprimió acento emotivo a su personaje. Amalia Sánchez Ariño repitió su exacta naturalidad. Ana Lassalle tuvo gesto y acento significativos. Manuel Collado actuó con aplomo y Manuel Díaz compuso una bien perfilada silueta del diablo en chaqué. Mirtha Reid, Vicente Ariño, Enrique San Miguel y Darío Garzay deben ser mencionados, también.

Otro Gran Estreno Cómico en el TEATRO ARGENTINO

LAS TRES B B B

Ultimo EXITO de Madrid

HOY - VERMOUTH y NOCHE

Cía. García LEON-ORNAT

T. SMART
PAQUITO BUSTO
con
EMA MARTINEZ
y
UN GRAN ELENCO

UN ROTUNDO EXITO COMICO
Chingolo
3 ACTOS de PONDAL RIOS, CARLOS OLIVARI y TALICE
2 horas de risa

Sevilla
COLMADO
Presenta el mejor espectáculo del momento
POMPOFF - THEDY
y sus hijos
PIRULEZ
Hnas. Palomero - Carmen Olmedo, La Dolores, Chavalillo de América, Antonio Vargas, Carmen Miraflores, La Sultanita
Niño Posadas en la guitarra
Orquesta Maestro PALOMO
Parque RETIRO

PARQUE RETIRO
(Ex Parque Japonés)
DIVIERTASE A GUSTO!!
100 - ATRACCIONES - 100
GRANDES ESPECTACULOS
Abierto de 18 a 2 de la mañana
ENTRADA 0.10

GOYESCAS
CONFITERIA - VARIEDADES
HOY TARDE DE 18.30 A 20.30 NOCHE DE 22 A 3
GRAN EXITO DE

PABLO PALITOS
ORTIZ TIRADO
Charles RICHARD
Pastora ROMERO
EL CHUCARO Y DOLORES
María DE LA FUENTE
MARTIN BROTHERS
Ellen PARDI
PRESENTA REGINA LAVAL
DIRECCION MUSICAL EDDIE KAY
SARMIENTO 777 - U. T. 31-7570
(GALERIA SARMIENTO)

¡La bailarina atómica, es un espectáculo de insuperable grandeza y fabulosa suntuosidad, conmoverá a Buenos Aires!

DEBUT: 29 de AGOSTO 1945

Están en venta las localidades para toda la semana

TEATRO AVENIDA

ESPECTÁCULOS CINEMATOGRÁFICOS

(Continuación de la página anterior)

SAAVEDRA

CUMBRE—70-5572. La dama duende, El prisionero de Zenda, Viva la juventud.

AESCA—70-8419. El canto del cisne, M. Ortiz; Mi novia es un fantasma, P. Iglesias; Los martes, orquídeas.

ESTRELLA — Cabildo 3948. 70-8169. El valentón, Escándalo, Primicia: Madame Sans Gêne, Pullman, $ 1.20.

SUR

NATIONAL PALACE—San Juan 2461. (45-1723). 18.10 y 22.35: El mañana es nuestro, Alan Ladd; 16.25-21: Prisioneros del terror, Ray Milland; 15.15: Secreto de enfermera; 14-20: Van Cía., $ 1.

GRAN SUD—B. de Irigoyen 1652. 23-6844. Calef. La séptima cruz, Spencer Tracy, infl.: Alma en la sombra, Ingrid Bergman; El ilustre incógnito.

COLISEO—B. de Irigoyen 500. Los blancos acantilados de Dover, Sombras en la nieve, (inf.), El capitán es una dama.

ATENEO—Piedras 646. 33-6346. La dama duende, El fin de la noche, Los hombres las prefieren viudas, Costín.

CECIL—Defensa 849. 33-5679. El canto del cisne, La monja alférez, Así es México.

UNION — Independencia 2870. 45-2665. Cont. Calef. El peligro es mi elemento, La princesa de la selva, D. Lamour: La historia del Dr. Wassell, G. Cooper (tec.)

RIVAS—Rioja 2054. 61-1841. Hoy: Luz que agoniza, El chico de la pista, Nancy tiene tres amores.

BUEN ORDEN—B. de Irigoyen 1521. 23-6385. Cont. Madame Sans Gêne, N. Marshall; El canto del cisne, M. Ortiz; La monja alférez.

GARDEL—Bolívar 1032. 34-7155. Prog. no apto menores 16 años. Lucrecia Borgia, Titania la complaciente, La butaca del amor.

S. TELMO — Chacabuco 966. 33-2804. Hijo de las fieras, Camas gemelas, Pescando en seco.

VILLA DEVOTO

NOBEL — Av. Fco. Beiró 5258. 50-5852 EL CANTO DEL CISNE.

LASTRA — Fco. Beiró 4379. 50-4533. El gran dictador, C. Chaplin; Sensaciones 1945, Variedades. Loc. numeradas.

DEVOTO—Nueva York 3330. 50-1443. El canto del cisne, Santa Cándida, Jettatore. Platea, $ 1.20. Men., 0.60.

UNIVERSAL — Lacar 3176. Reviviendo el pasado, Dime que sí, Educación para la muerte (no apta men. 16 años).

VILLA DEL PARQUE

GRAN BIJOU — Cuenca 2734. 50-1538. 14.45 y 20. El ruiseñor y el cuervo, Cabezudos, Variedades. Noche, loc. num. Pullman, $ 1.

PARQUE—Cuenca 3256. 50-4448. T. 15 y N. 20. Canción inolvidable, P. Muni; Rumbo a la libertad. Variedades.

EL SOL DE MAYO—Nazca 2335. 50-5568. La dama duende, El fin de la noche, Bajo el cielo de México.

VILLA URQUIZA

9 DE JULIO — Bauness 2523. 51-3488. Calef. Noche, loc. num. 14.40, 17.50 y 22: Canción inolvidable, P. Muni y M. Oberon; 16.30 y 20.40: Millonario sin millones, K. Kyser; 14.10 y 20: Varied.

EDEN PALACE — Bauness 2506. 51-2135. Cont. Calef. Desde que te fuiste, C. Colbert; Los tres compadres, B. Watson. Varied.

SUPREMO — Bucarelli 2696. 51-1600. Calef. Escándalos romanos, E. Cantor (inc. p. niños); Fuego otoñal, Pistoleros fronterizos.

PARQUE CHAS — Triunvirato 3936. La séptima cruz (inc. infl.), Conozca a la gente, Noche de locuras, Pull., $ 1.

PROVINCIA DE LA PLATA

COLISEO PODESTA — A las 16.15 y 20.40: Los blancos acantilados de Dover y variedades.

PARIS—A las 16.15 y 20.40: Amor es melodía y La señora de Pérez se divorcia.

ASTRO—A las 16 y 20.30: Noche en el alma y Un desolado corazón.

SELECT—A las 16.30 y 21: Los alegres Monahans y Alma gitana.

SAN MARTIN—A las 13.45, 17.10 y 21: Así son ellas y Cuando tú me quieras.

MAR DEL PLATA

OPERA CINE TEATRO—U. T. 4405-06. 17 y 20.45: Tirando un millón; 18.40 y 22.25: Te volveré a ver.

GRAN CINE AMBASSADOR — U. T. 7270-71. 17 y 21: La casa de los Rothschild; 18.35 y 22.35: La preferida.

GRAN CINE ATLANTIC—U. T. 6236. 17 y 20.45: La garra escarlata; 18.30 y 22.20: Cabezudos.

BUENOS AIRES

OCEAN REX—U. T. 0303. 17 y 21: Quien mal anda mal acaba; 18.30 y 22.30: Boda sin compromiso.

CINE BRISTOL—U. T. 7613. Continuado de 15 a 24. El negro que tenía el alma blanca, Nobleza baturra, Casa de muñecas.

CINE REGINA—U. T. 0467. 16.45 y 20.45: Su adorable enemigo; 18.10 y 22.10: Un desolado corazón.

CINE ODEON—U. T. 4114. Continuado de 15 a 24. La gauchita y el charro, Santa Cándida.

CINE BELGRANO—U. T. 1477. 16.20 y 20.20: A caza del fantasma, Dos ángeles y un pecador.

CINE AVENIDA—U. T. 0908. Alma gitana, Fruto de odio.

CASTELAR

SELECT—U. T. Morón 1227. Mat. 15. Noche 20.15. Arsénico y encaje antiguo, Dos hermanos y un amor, Hijos de las praderas, Comicas y variedades.

LOMAS DE ZAMORA

AVENIDA—Av. Meeks 162. Feliz y enamorada, Entiéndase con mi abogado, Noticiarios y variedades.

COLISEO — España 55. U. T. 1537. Amores a los quince, Disloque, Musical, Eran cinco hermanos. Var. Pan. y British. Pta. o pullman $ 1.20.

ESPAÑOL — Madame Sans Gêne, La cabalgata del circo, El signo de la muerte. Platea, $ 1.20.

OLIVOS

ATLANTIC — Avda. Maipú 2338. U. T. 1791. Patines de plata, Cuando tú me quieras, La cabalgata del circo.

QUILMES

RIVADAVIA — Rivadavia 335. Hoy. La cabalgata del circo, p. L. Lamarque, H. del Carril; El gallardo tenorio, p. J. E. Brown, Beco, de variedades.

MODERNO — Uriburu 719. Hoy: El canto del cisne, La vida es un tango, Los martes, orquídeas. Men., 0.40.

COLON—Uriburu 568. Hoy: Tú eres mi amor, p. P. Goddard; El hombre que quiso ser Dios, p. N. Asters (totalmente hablada en castellano). Variedades.

CERVANTES — Rivadavia 125. U. T. 1234. Hoy: Falsa identidad, Canción inolvidable, p. Paul Muni.

RAMOS MEJIA

RAMOS MEJIA—Rivadavia 13.956. U. T. 0443. El cowboy y la dama, Su encantadora enemiga, Parque de ensueño.

SAN FERNANDO

HISPANO-ARGENTINO — Constitución 528. U. T. 0593. Alla en el Rancho Grande, La cabalgata del circo.

TAMAGNI—Madero 1258. U. T. 0308. Noche en el alma, Un desolado corazón.

SAN ISIDRO

ACASSUSO—9 de Julio 533. U. T. 830. El mañana es nuestro, Prisioneros del terror, dibujos.

CENTENARIO—Av. Centenario 404. U. T. 1870. La cabalgata del circo, Cuando tú me quieras, En un pueblo de Aragón.

CINE PALACE—Marín 276. U. T. 173. Tener y no tener, Tres días de vida, Justicia a medianoche.

STELLA MARIS—Martín y Omar 390. El mujeriego, G. Cooper; Educación para la muerte, T. Holt.

SAN MARTIN

GRAN PLAZA—Bs. As. 7. U. T. 0516. Gasparín y la casa embrujada, Rey de la selva, La historia del Dr. Wassell.

SEIS DE SEPTIEMBRE

CINE MORON—25 de Mayo 140. U. T. 632. Amok, Allá en el setenta y tantos... Noticiosos y varied.

TEMPERLEY

TEMPERLEY—Madame Sans Gêne, La cabalgata del circo, Yolanda.

VICENTE LOPEZ

ELECTRA — Av. Maipú 1410. 741-0017 Hoy: Variedades. La conocí en París, La pandilla de Hitler. Pullman, 0.80.

TEATROS, CIRCOS Y VARIEDADES

Teatros

COLON—HOY, a las 21, 10a. y última función de abono a sábados nocturnos. JOVANCHINA, drama musical por Rimsky-Korsakov. Con Felipe Romito, Humberto Di Toto, Pedro Mirassou, Carlos Guichandut, Víctor Damiani, Zaira Nerviani, Rogelio Baldrich, Mafalda Rinaldi, Carlos Feller, Angel Mattiello, Joaquín Aisina, Carlos Giusti. Danza persa Angeles Ruanova, Ada Kristel, Esmeralda Agoglia, Hilda Yussem y cuerpo de baile. Director: HECTOR PANIZZA.

PLATEA, $ 14.

MAÑANA, a las 17, 16a. función extraordinaria, Espectáculo lírico-coreográfico. L'ENFANT ET LES SORTILEGES, de Ravel. Con Clara Oyuela, Emma Brizzio, Consuelo Ramos, Norma Palmieri, Nilda Hofmann, Olga Chelavine, Tota de Ibarzábal, Graciela Silvain, Angel Mattiello, Víctor Bacciato, Alvaro Bardini, Rogelio Baldrich, Renato Cesari, Carlos Feller, Carlos Giusti, Mary Cherry. Esmeralda Agoglia, Blanca Lemos, Adela Adamova, Nora Irinova, Sinbaldo Cofone y el cuerpo de baile. Presentación escénica de José Gielen. Coreografía de Margarita Wallman. Director del coro, Rafael Terragnolo. Director del coro de niños, Juan E. Martini. MA MERE L'OYE, ballet. Música de Ravel. Coreografía de Luis Le Bercher. Con Nora Irinova, Esmeralda Agoglia, Víctor Ferrari, Josefina Schiepati, Wasil Tupin, Teresa Goldkuhl, Cirio Di Pardo y cuerpo de baile. HARRILD, ballet de Roberto García Morillo. Coreografía de Luis Le Bercher. Con María Ruanova, Jorge Tomin, Francisco Gago y cuerpo de baile. Director: ALBERTO WOLFF.

Palcos bajos y balcón, $ 52.50; id. altos y baignoire, 42; id. cazuela, 26.25; id. galería, 15.75; PLATEA y platea balcón, 8.

CONCIERTOS RUBINSTEIN. Se hace saber a los que aun tengan localidades del abono a Rubinstein, que el lunes 27 vence el último plazo para su devolución a la boletería del teatro.

NACIONAL DE COMEDIA — Libertad 815. 41-2224. Dirección: DE ROSAS.

ULTIMOS DIAS

LOS INTERESES CREADOS

112 REPRESENTACIONES 112

consecutivas

Hoy, vespertina a las 18 y nocturna a las 22, el suceso teatral del año:

LOS INTERESES CREADOS

de Jacinto Benavente, con De Rosas, Margta, Acchiardi, Cornaro, Cutiño, Gambier, Corradi, Dupré, Barcel, Linvell, Giusti, da Passano, Moabro y Vázquez Vigo. Platea, $ 2; platea balcón, 1; tertulia, 0.70; paraíso, 0.40. Próximamente estreno: LA HISTORIA SE REPITE..., de Pedro E. Pico.

MUNICIPAL — Corrientes 1530. U. T. 35-8611. Hoy, a las 18.30 y 22:

GRAN EXITO

LA VIUDA ASTUTA

3 actos y 12 cuadros de CARLO GOLDONI, traduc. de Pedro E. Pico. Con Irma Córdoba, Carlos Perelli, Florindo Ferrario, Berta Ortegosa, Claudio Rodríguez Leiva, Helvecia Hirt, Héctor Coire, Juan Mangiante, Alberto De Salvio y un gran elenco. LUJOSA PRESENTACION ESCENICA.

$ 1.50, PLATEA, $ 1.50

Localidades en venta para la semana.

MUNICIPAL—Lunes, a las 22: Recital de danzas ANGELITA VELEZ y ARROY. Platea, $ 2. Localid. en venta.

POLITEAMA — 1478 Corrientes. (38) 3214 LUIS SANDRINI, 18.30 y 22: JUAN GLOBO, de O. Adamo. EL EXITO COMICO DEL AÑO! Ria y emocionese con el gran cómico argentino LUIS SANDRINI. Pullman, $ 1.50. Mañana, a las 15.30, matinée popularísimo. Platea, matinée, 2.75. Pullman, $ 1. En venta.

POLITEAMA—Lunes, a las 18, concierto sinfónico-coral popular, Asoc. Filarm. de Bs. As. bajo la direcc. mtro. J. J. Castro. En el programa, obras de Bach y el Rey David, de Honegger. Platea, 6.45, Pullman, 2.25.

EL NACIONAL—Corrientes 960. (35) 0816. Cía. de espectáculos musicales Alberto Castillo con Marcelo Ruggero. 18.30 y 22 hs., el gran éxito: Yo llevo un tango en el alma. Mañana, matinée a las 15.30, platea, $ 2; pullman, $ 1.50. Localidades en venta hasta el día 1 de sept.

SMART — Corrientes 1283. 35-2592. AQUI SE RIE LA GENTE. Hoy 18.30 y 22 hs. gran éxito cómico. Cía. PAQUITO BUSTO con Emma Martínez y un gran elenco, en: CHINGOLO, 3 actos de los aplaudidos autores de Los maridos engañan de 7 a 9, Si Eva se hubiese vestido de Viga verde, S. PONDAL RIOS y C. OLIVARI, con R. TALICE. Pullman, $ 2. Mañana, matinée para niños de 6 a 80 años.

SAN MARTIN — Esmeralda 255. 34-2586. PRECIOS POPULARISIMOS. Cía. TITA MERELLO (un éxito más de la actriz cómica de Bs. As.). Regocíjese y ría 2 hs. Hoy a las 18.30 y 22: SEXTETO, de L. Fodor (inc. p. men.) 136 reprs. ULTIMOS DIAS DE LA TEMPORADA. PLATEA: Verm. o noche, $ 2.50. Mañana, 15.30, 18.30 y 22: SEXTETO. Mañana: Platea, $ 2.10. Localidades en venta

COMICO — Corrientes 1280, (35) 2108. Compañía MECHA ORTIZ con P. Quartucci y P. Codina. Dir.: L. Mottura. ULTIMOS DIAS DE ACTUACION. Hoy, a las 18.20 y 22 hs., gran éxito: LA SEÑORA ANA LUCE SUS MEDALLAS y NOCHE DE CELOS. Platea, $ 3. Pull., $ 2. Sábado 1 de sep., función extraordinaria en honor de MECHA ORTIZ. Domingo 2, despedida de la

MOVIMIENTO MARITIMO

BUQUES DE ULTRAMAR A ENTRAR HOY

Nacional.	Nombre	Agente	Procedencia	Girado a:
Danesa	ZELANDIA	J. E. Turner y Cía.	Rosario	Dock Sur II
Brasileño	JOAZEIRO	Lloyd Brasileño	Santos	Dique 3, elev.
Argentino	RIO DIAMANTE	Flota M. del Estado	N. Orleans	Dársena E
Norteam.	Cape Mohegan	Moore y McCormack	Rada	Dna. Norte
Argentino	RIO SANTA CRUZ	Flota M. del Estado	Río Gallegos	Dársena Sur
Británico	CONDESA	Houlder Bros.	Londres	Dock Sur I
Norteam.	HART GRANE	Moore y McCormack	Baltimore	Dársena E
Argentino	ASIA	Nav. Dodero	R. de Janeiro	Bca. Sido
Argentino	CONQUISTADOR	Shell-Mex, S. A.	C. Rivadavia	Dock Sur II
Sueco	SVEADIATT	La Patagonia S. A.	Curaçao	Dock Sur II

A ENTRAR MAÑANA

Nacional.	Nombre	Agente	Procedencia	Girado a:
Argentino	RIO SAN JUAN	Flota M. del Estado	Nueva York	Dique 4

A SALIR HOY

Nacional.	Nombre	Agente	Lugar salida	Destino
Argentino	LIBERTADOR	Shell-Mex, S. A.	Dock Sur II	C. Rivadavia
Peruano	TUMBES	Maura y Coll	Dna. Norte	El Callao

ENTRADOS AYER

Nacional.	Nombre	Agente	Procedencia	Girado a:
Argentino	RIO GRANDE	Navemar S. A.	R. de Janeiro	Riachuelo

SALIDOS AYER

Nacional.	Nombre	Agente	Lugar salida	Destino
Chileno	MAGALLANES	La Patagonia S. A.	Dique 4	Valparaíso
Sueco	VENEZUELA	Johnson Line	Dársena C	Gotemburgo
Británico	BRADFORD CITY	Chadwick Weir	Dársena C	Reino Unido

PUERTO DE LA CAPITAL

Profundidad del agua habida ayer en los canales de acceso al puerto de la capital para un ancho central de 40 metros sobre el cero del semáforo. Canal Sur: a las 6, 27.9; a las 7, 27.1; a las 8, 27.2; a las 9, 27.11; a las 10, 27.4; a las 11, 26.11; a las 12, 26.6; a las 13, 26.2; a las 14, 25.8; a las 15, 25.3; a las 16, 25.6, y a las 17, 26. Siete pies más de agua en el canal Norte. Viento SE., niebla hasta las 13.

VAPORES FLUVIALES

A entrar hoy en la Dársena Sur: Ciudad de Buenos Aires, de Montevideo, a las 8, y Ciudad de Colonia, de Colonia, a las 14.30.

A salir hoy de la Dársena Sur: Ciudad de Colonia, para Colonia, a las 9; Washington, para Asunción y puertos del litoral, a las 14, y Ciudad de Buenos Aires, para Montevideo, a las 22.

VAPORES MERCANTES

A. MITCHEL PALMER (Norteamericano) —Dársena C.

BALI (Sueco)—Dársena Norte, 1a.

BARON INCHCAPE (Británico)—Dársena Sur, Este.

BUENOS AIRES (Arg.)—Dique 4.

CHRISTER SALEM (Sueco)—Dársena A.

CLAUDIA M. (Brasileño)—Riachuelo.

EMPIRE TIDE (Británico)—Dock Sur II.

E. TORNQUIST (Argentino)—Dock Sur II.

FORT ST. ANTOINE (Francés)—Dna. C.

HALLAND (Sueco)—Dársena B.

HARPON (Argentino)—Dársena A. Norte.

JUVENAL (Argentino)—Dock Sur II.

MARGARET JOHNSON (Sueco)—Dna. A.

ORINOCO (Sueco)—Dársena B, 5a.

SAMORESPY (Británico)—Dársena Norte.

SAMWAHARPE (Británico)—Dársena B.

TUMBES (Peruano)—Dársena Norte.

TEMNAREN (Sueco)—Dársena A.

YARRAWONGA (Sueco)—Dársena A.

FLOTA MERCANTE DEL ESTADO

RIO ATUEL—Frigorífico La Blanca.
RIO BERMEJO—El 13|8 para N. Orleans.
RIO CARCARAÑA—El 21|8 para N. York.
RIO COLORADO—Dársena Norte.
RIO CORRIENTES—Dique de carena.
RIO CHICO—El 18|9 para Mobile.
RIO CHUBUT—En Baltimore.
RIO DESEADO—En La Habana.
RIO DIAMANTE—El 25|7 de Nueva Orleans. Hoy en la dársena E.
RIO DULCE—En la dársena E, sección 3a.
RIO GALLEGOS—El 20|8 de Nueva York. El 8|9 en ésta.
RIO GUALEGUAY—En Nueva Orleáns.
RIO IGUAZU—El 14|8 de Nueva Orleáns. El 21|8 en Curaçao.
RIO JACHAL—El 15|9 para Nueva York.
RIO JURAMENTO—El 31|8 en N. York.
RIO LUJAN—En Río de Janeiro.
RIO MENDOZA—En el dique 4.
RIO NEUQUEN—En Nueva Orleáns.
RIO PARANA—El 5|8 para Nueva York. Llegará el 26|8.
RIO PRIMERO—El 17|8 en Barranquilla.
RIO SALADO—El 4|8 en Nueva Orleáns.
RIO SAN JUAN—El 7|8 de Nueva York. El 24|8 en ésta.
RIO SEGUNDO—El 7|8 de Pensacola. El 11|9 en ésta.
RIO TEUCO—El 11|8 de Nueva York. El 7|9 en ésta.
RIO TUNUYAN—Para Nueva York. En Cristóbal desde el 21|8.

BUQUES DE PASAJEROS
Para Buenos Aires

CABO DE BUENA ESPERANZA (Español). De Barcelona. El 23|8 en Río de Janeiro y el 30|8 en ésta.
CABO DE HORNOS (Español). El 20|8 de Barcelona. El 1|10 en Buenos Aires.
Mte. AMBOTO (Esp.). El 27|7 de Bilbao.
SUECIA (Sueco). El 29|8 de Gotemburgo.

Para Europa y los Estados Unidos

CHILE (Sueco). Para Gotemburgo. El 18|8 de ésta.
NORDSTJERNAN (Sueco). Para Gotemburgo. El 10|8 de ésta.
ORINOCO (Sueco). Para Gotemburgo. En la dársena B.
RIO JACHAL (Argentino). En Buenos Aires. El 15|9 para Nueva York.
RIO JUNUYAN (Argentino). Para Nueva York. El 20|8 a Cristóbal.
VENEZUELA (Sueco)—Para Gotemburgo. El 24|8 de ésta.

GIROS DE BUQUES

A la carga:
Condesa, Dock Sur I.
Fort St. Antoine, dársena C, en turno al muelle.
A. Mitchel Palmer, dársena C, en turno al muelle.
Benjamin Schlesinger, dársena C, en turno al muelle.
A la descarga:
Carl Gorthon, por lanchas, dique 4, 3a.
Magallanes (Chil.), por lanchas, dig. 4, 1a.
Río Santa Cruz, Dna. Sur, línea costa sur.
Conquistador, Dock Sur II.
Astra II, Dock Sur II.
Svendrott, Dock Sur II.
Hart Grane, dársena E.
Asia, barraca Sido.
Reparaciones:
Temple Inn, dique de carena.

Puertos de la Patagonia

ASTURIANO—El 15|8 para Río Gallegos.
MANLY—El 23|8 para Puerto Deseado.
RIO BLANCO—En Comodoro Rivadavia.
RIO S. CRUZ—Hoy a las 9 en la Dna. Sur.
SANTA MARIA—El 21|8 para Puerto Madryn.

RECAUDACION ADUANERA

La Aduana de la Capital recaudó ayer, por los conceptos que se expresan, las siguientes sumas:

Importación	$	706.502,12
Exportación	"	7.650,70
Derechos portuarios	"	49.832,16
Total	$	763.984,98

Desde el 1o. de enero se han recaudado, por los mismos conceptos, $ 69.984.600,34.
Dif. en favor de 1945, $ 1.139.489,17

Plazo para la presentación de despachos directos y copias de depósito

VAPORES	Llegada	Venc'm.	Nº de paq.	Lugar de descarga	AGENTE
Margaret Johnson	17	25	10.307	Dna. A Sección 3	Johnson Line
RIO LIMAY	18	26	10.308	Dique 1	J. C. Schenone
TUMBES	18	26	10.380	Dársena E	Maura y Coll
RIO MENDOZA	18	26	10.383	Dique 4 Sección 8	F. M. del Estado
Fco. GUALEGUAY I	19	27	10.384	Riachuelo	Ugalde
RIO ATUEL	19	27	10.385	Barracas	F. M. del Estado
RIO JACHAL	19	27	10.386	Dique 4 Sección 6	F. M. del Estado
RIO NEGRO	19	27	10.388	Riachuelo	Montemurro
LUCHO	20	28	10.492	Riachuelo	J. Zuccoli
URUGUAY	20	28	10.494	Riachuelo	Lehmann
CHUBUT	20	28	10.496	Riachuelo	J. C. Schenone
RICHMON CASTLE	21	29	11.588	Dna. B Sección 6	Houlder Bros.
MARGARITA	22	30	10.646	Dique 3 Este	J. C. Schenone
BARON INCHCAPE	22	30	10.648	Dársena Sur	Wilson Sons
SAMOIS	22	30	10.649	Dársena A	Chadwick Weir
TORO	23	31	10.686	Barracas	Nav. Dodero
CLAUDIA M.	23	31	10.687	Barracas	J. Coppola
TACITO	23	31	10.691	Dock Sur	Chadwick Weir
JUVENAL	23	31	10.692	Dock Sur	Chadwick Weir
SAMWHARPE	23	31	10.693	Dársena B	Chadwick Weir

Líneas al Brasil y Nueva Orleáns

AFRICA—En Santos.
ASIA—Hoy en Buenos Aires.
AUSTRALIA—En Santos.
CAMAMU—En Bahía Blanca.
CIUDAD DEL CABO—El 8|8 para Durban.
C. DE NECOCHEA—En Mar del Plata.
CHUBUT—Dique 2, sección 2a.
DUBLIN—Dique de carena.
EDIMBURGO—De ésta a Bahía Blanca.
ESTE—En Río de Janeiro.
FRANCISCO ROCCO—En el Riachuelo.
GENERAL SAN MARTIN—El 14|8 de Curaçao. El 31|8 en ésta.
GOIAZ LOIDE—En Bahía Blanca.
GLORIOSO—Dique de carena.
JUNCAL—El 20|8 para Nueva Orleáns.
JOAZEIRO—Hoy en el dique 3, con 50.000 cachos de bananas.
LOS POZOS—De Curaçao a Buenos Aires.
MEXICO—En Montevideo.
NORTE—En el Riachuelo.
NOVILLO—El 20|8 para Santos.
OCEANIA—El 10|8 de Rosario a Santos.
OESTE LOIDE—En Bahía Blanca.
OESTE—En Río de Janeiro.
PARANA—En el Riachuelo.
PASO DE M. GARCIA—Dique de carena.
QUILMES—En Nueva Orleáns.
RATA—En Río de Janeiro.
RIOGRANDE—El 30|7 de Nueva Orleáns.
RIO GRANDE—El 16|8 para Necochea.
RIO LOIDE—En Bahía Blanca.
RIO LIMAY—El 23|8 para Santos.
SANTA MARIA MAGDALENA—De Porto Alegre a Montevideo.
SARANDI—De Porto Alegre a ésta.
SUD—En San Nicolás.
TORO—Barraca Merlo.
URUGUAY—En el dique 1.
ZELANDIA—En San Francisco.

PETROLEROS ARGENTINOS

A. DEL VALLE—Dársena Sur.
BUENOS AIRES—El 16|8 de Curaçao para ésta.
DOCE DE OCTUBRE—En La Plata.
F. AMEGHINO—Hoy a La Plata.
Gral. MOSCONI—Hoy de Campana a ésta.
Ing. L. A. HUERGO—En C. Rivadavia.
M. E. FIGUEROA—27 en C. Rivadavia.
MINISTRO LOBOS—En Puerto Nuevo.
P. F. ALCORTA—En Santa Fe.
SAN JORGE—El 26 para C. Rivadavia.
SAN MATIAS—En Puerto Belgrano.
SANTA CRUZ—Hoy para Mar del Plata.
TRECE DE DICIEMBRE—El 13|8 de La Libertad para La Plata.

CENTROS SOCIALES

Centro Orensano

El Centro Orensano ofrecerá hoy a las 21.30 un banquete en honor de su ex presidente D. Claudio Fernández. El acto, que reunirá a conocidas figuras de la colectividad hispana, se desarrollará en los salones de Belgrano 2186.

Fiestas para hoy

Se efectuarán hoy las siguientes reuniones sociales, artísticas y culturales:

Club Español, fiesta social y baile, en su sede de Bernardo de Irigoyen 172, a las 22.

Centro Orensano, banquete en honor de su ex presidente D. Claudio Fernández, a las 21.30, en el local de Belgrano 2186.

Club El Cortijo, festival artístico y baile en el salón de San José 224, a las 21.

Institución Folklórica Argentina Mi Rancho, reunión artística y literaria, en Avenida de Mayo 1423, a las 22.

Boston Social Club, baile, en Cangallo 2535, a las 16.

Se realizarán mañana las siguientes reuniones culturales, artísticas y sociales:

Centro Asturiano, baile, en su sede social, Solís 475, a las 16.

Asociación Casa de Galicia, fiesta artística y baile, en su sede, San José 224, a las 14.

Rincón Vasco, homenaje a Rivadavia, fiesta cultural, en Venezuela 980, a las 18.

Club Social Villa Crespo, baile, en su sede de avenida Juan B. Justo 2050, a las 19.

Sociedad de Fotógrafos Profesionales, inauguración de su sede social, Córdoba 6070, a las 18.

Asociación Residentes de Mos, reunión social, en su sede de Humberto I 3061, a las 16.

Sociedad de Creciente, La Cañiza, Covelomy Arbó, baile, en Luis Sáenz Peña 242, a las 16.

Boston Social Club, baile, en Cangallo 2535, a las 16.

CULTO CATÓLICO

Parroquia de Santa Elisa

Hoy a las 18 se rezará el rosario y se cantará la Salve.

Mañana se dirán misas a las 7.15, 8, 9 y 10.30. La de 9 será para los niños y de comunión reglamentaria para las socias de la Congregación de Santa Teresita del Niño Jesús, en la última habrá sermón y bendición.

Parroquia de San Ramón Nonato

Hoy se celebrarán misas a las 7, 8, 9 y 10. A las 18.45 proseguirá el rezo de la novena a San Ramón Nonato, en preparación a las fiestas patronales que se celebrarán el 2 de septiembre.

Fiestas patronales en San Bernardo

Esta noche a las 21, en la parroquia de San Bernardo, continuarán las conferencias que, exclusivamente para hombres, predican los religiosos redentoristas.

Mañana a las 8.30 el cura párroco, Pbro. Miguel Masana, celebrará la misa de comunión general; a las 10 cantará la misa el Pbro. José Alberto Carreras y a las 18 se predicará una hora santa.

Cuarenta horas

Hoy, en la parroquia de Santiago Apóstol, avenida teniente General Richeri 2989.

CORREO

A Delmar: La estación de su referencia lleva ese nombre como homenaje al Dr. Alberto Tedín Uriburu, destacado hombre de leyes, funcionario y abogado del Ferrocarril del Sur. Fué luego secretario de la misión Montes de Oca en Londres para el arreglo del litigio de límites con Chile.

*** A Héctor: Debe dirigirse a la Escuela de Mecánica de la Armada, avenida José F. Uriburu 4309.

*** A Pequeño industrial: Esa disposición se dictó en 1944. Establece que los envases de vidrio para aceites comestibles sean de una capacidad mínima de 1 litro y medio y un peso no mayor de 700 gramos, con una tolerancia de 100 gramos para los envases que se fabriquen extrayendo el vidrio del horno en forma manual.

*** A Madre No: Para el ingreso en la Escuela Militar de Aviación se requiere ser argentino, poseer una edad comprendida entre los 15 y 21 años, presentar un certificado de estudios de cuarto año del Liceo Militar, colegios nacionales, comerciales o industriales, y aprobar un examen de ingreso y de aptitudes físicas.

*** A Mitrista: El 2 de octubre de 1826 Córdoba se separó de las demás provincias del Río de la Plata, erigiéndose en estado independiente.

*** A Subscriptor de Lomas: "La piedra de escándalo", de D. Martín Coronado, fué estrenada en el teatro Apolo por la compañía de los hermanos Podestá, en junio de 1902. Se representó 28 noches consecutivas.

*** A Cascarrabias: Diríjase a la seccional de policía a que corresponda su domicilio.

*** A B. K. G.: En 1940, Nueva York contaba con 7.380.259 habitantes; Chicago, con 3.384.550, y Filadelfia, con 1.935.086.

Casa LAZARO COSTA
Servicios de calidad
Callao y Santa Fe — Rioja 2800

SEPELIOS

REMIGIO A. FELIU, Q. E. P. D., falleció el 24 de agosto de 1945, confortado con los auxilios de la santa religión y la bendición papal.—Su esposa, Romela Córdoba de Feliu; su hijo Héctor Remigio; sus hermanos José y Emilio; sus padres políticos, Benigno Córdoba y Carmen Arce de Córdoba; sus hermanos políticos Verónica Luvoloo de Feliu, María Córdoba de Roslan, Herminia Ubertalli Vda. de Feliu, Josefina Córdoba de Frontini, Elvira Demarini de Vigil, José Roslan, Valentín Vigil, Juan, Luis, Carlos, Antonio y Raúl Córdoba; sobrinos, primos y demás deudos invitan a acompañar sus restos al cementerio del Oeste hoy a las 9.30, previa misa de cuerpo presente que se oficiará en la iglesia de San Juan Bautista, de Valentín Alsina, a las 9.45.—Casa mortuoria, Bvar. Alsina 2741 (V. Alsina).—Servicio Cía. Sud Americana, Garay 3717-19 y Bvar. Alsina 3590.

REMIGIO A. FELIU, Q. E. P. D., falleció el 24 de agosto de 1945.—La razón social Feliu Hnos. e Hijo, invita a sus relaciones a acompañar los restos del extinto al cementerio del Oeste hoy a las 9.30.—Casa mortuoria, Bvar. Alsina 2741 (V. Alsina).—Servicio Cía. Sud Americana. S.

JOSEFA CESA DE VILARINO, Q. e. p. d., falleció el 24 de agosto de 1945, confortada con los auxilios de la santa religión y la bendición papal.—Sus hijos Domingo, Martín F., Fidel V. y Elena M. V. de Franzetti; sus hijos políticos Atilia F. de Vilariño, Amelia Eljo de Vilariño y Emilio Franzetti; nietos, hermanos, hermanas políticas, sobrinos, primos y demás deudos invitan a sus relaciones a acompañar sus restos al cementerio del Oeste hoy sábado 25 a las 15.30. —Casa mortuoria, Santa Catalina 1515. —Casa Lázaro Costa. S.

MARINA FONROUGE DE SAGASTUME, q. e. p. d., falleció en San Martín el 24 de agosto de 1945, confortada con los auxilios de la santa religión y la bendición papal.—Su hija María Martha Sagastume Fonrouge de Scaricabarozzi; su hijo político Dr. Juan Gámba; su nieto Roberto Alzugaray Sagastume; su hermano Antonio Fonrouge; su hermana política Elena Etchegaray de Fonrouge; su ahijada Otilia Courvoisier, sobrinos, primos y demás deudos invitan a sus relaciones a acompañar sus restos al cementerio local hoy sábado a las 16 horas.—Casa mortuoria, San Lorenzo 98 (San Martín).—Servicio, Casa Pedro Menini y sucur. 06364 S

JESUS TANOIRA, Q. E. P. D., falleció el 23 de agosto de 1945, confortado con los auxilios de la santa religión y la bendición papal.—Sus esposa, Angélica García de Tanoira; sus hijos Eduardo y Carlos Normando; su hermano José Tanoira; su señora madre política, Angela C. de García; sus hermanos políticos Blanca O. de Tanoira, Silverio, Marcelo y Héctor García, Rosalía y Joaquina Nuño de García; sus sobrinos, primos y demás deudos invitan a acompañar sus restos al cementerio del Oeste hoy sábado 25 a las 15.30, en que se oficiará una misa de cuerpo presente en la iglesia del Pbro. José Alberto Carreras y a las 18 se predicará una hora santa.

JESUS TANOIRA, Q. E. P. D., falleció el 23 de agosto de 1945, confortado con los auxilios de la santa religión y la bendición papal.—Los empleados de los Cines Tarico, Sena y Parravicini invitan a sus relaciones a acompañar sus restos al cementerio del Oeste hoy sábado 25 a las 10.—Casa mortuoria, Villarroel 1309.—Servicio Casa Riva. S

JESUS TANOIRA, Q. E. P. D., falleció el 23 de agosto de 1945, confortado con los auxilios de la santa religión y la bendición papal.—La Empresa Tanoira y Loras invita a sus relaciones a acompañar sus restos al cementerio del Oeste hoy sábado 25 a las 10.—Casa mortuoria, Villarroel 1309.—Servicio Casa Riva. S

ROSA VAGGI DE SAETTONE, Q. e. p. d., falleció el 24 de agosto de 1945, confortada con los auxilios de la santa religión y la bendición papal. —Su hijo Osvaldo Máximo; su hija política Elia Ferali de Saettone; sus nietos Máximo y Edgardo; sus hermanos Francisco, Josefina V. de Grisetti, José, Víctor y Zulema V. de Manrique; sus hermanos políticos, sobrinos, primos y demás deudos invitan a acompañar sus restos al cementerio del Oeste hoy a las 11.—Casa mortuoria, Santa Fe 4844.—Exequias a cargo de la Compañía Principal. 06362 S

AMALIA MARTINEZ DE GIRALDES, q. e. p. d., falleció el 24 de agosto de 1945, confortada con los auxilios de la santa religión y la bendición papal.—Sus hijos Mariano F., Matilde Dolores G. de Piñeiro y José Antonio Giraldes; sus hijos políticos Alicia F. Pérez Acosta de Giraldes y Dr. Alberto C. Piñeiro y su futura hija política Delia Haydée García; sus hermanos Julio M., Ernesto D., Cristina M. de Baltar, Sara M. de Fresco, Alicia M. de Zavaleta y Elena M. de Van Gelderen; sus hermanos políticos, sus nietos, sus tías, sobrinos, primos y demás deudos invitan a acompañar sus restos al cementerio del Norte hoy a las 10.15.—En la parroquia de Santa Julia, se celebrará una misa de cuerpo presente a las 10.30.—Casa mortuoria, Víctor Martínez 50.—Casa Gitelli Hnos., Rivadavia 5281. S.

DOCTOR GILBERTO FONSECA, q. e. p. d., falleció el 24 de agosto de 1945, confortado con los auxilios de la santa religión y la bendición papal. —Sus hermanos Ildaura F. de Marín, Humberto y Amalita; sus hermanas políticas Genoveva B. de Fonseca y Ana María Quiroga de Fonseca; sus tíos, sobrinos, primos y demás deudos invitan a sus relaciones a acompañar sus restos al cementerio del Oeste mañana domingo 26 a las 10.30 hs.—Casa mortuoria, Tucumán 1424.—Servicio de la Compañía General (antes Cía. Nacional), Callao y Corrientes. S.

MARIA CAROLINA BOUTELOUP DE TEXO, q. e. p. d., falleció en Banfield el 24 de agosto de 1945, confortada con los auxilios de la santa religión y la bendición papal.—Sus hijos María Angela T. de Ríos, María Rosa T. de Guaglianone, María Irene T. de Alvarez Terán, Adelina T. de Muñoz Cabrera, Eloisa T. de Mac Culloch, Gusto Patricio, Angel Romualdo (ausente), Evangelina T. de Palma Churruarín (ausente), María Luisa T. de Guerrero, María Candelaria y Felipe César Texo (ausente); sus hijos políticos Luis J. Ríos (ausente), Alberto Guaglianone, César Alvarez Terán, Antenor Muñoz Cabrera, Arturo Mac Culloch, Dinorah Cavaller Cortés, Josefina Santamaría (ausente), Joselino Palma Churruarín (ausente), Guillermo Guerrero y Hertha Petzke (ausente); sus hermanas Elvira B. de Costantino y Delia Texo de López; sus nietos, nietos políticos, bisnietos, sobrinos y sobrinos políticos y demás deudos invitan a acompañar sus restos al cementerio del Norte hoy a las 11.30. Servicio Cía. Rodrigues Peña 123, Banfield.—Servicio, Casa Tourreilles, Pavón 3500, Lanús. 35215 S

MARIA ROSA MATHIEU, Q. E. p. d., falleció el 24 de agosto de 1945, confortada con los auxilios de la santa religión y la bendición papal. —Su hermano Julio Pedro Mathieu; sus sobrinos Graciela M. de Adaro, Amelia G. M. de Munist y Augusto J. Mathieu; sobrinos políticos, sobrinos nietos y demás deudos invitan a sus relaciones a acompañar sus restos al cementerio del Norte hoy sábado 25 a las 15.30.—Casa mortuoria, San Martín 148, (Villa Ballester, F. C. C. A.). —Casa Iribarne, Callao 416 y Paraguay 3647-57. S.

EMILIO FERRAZZINI, Q. E. P. d., falleció el 24 de agosto de 1945, confortado con los auxilios de la santa religión y la bendición papal.—Su esposa, María Rosa Colomb de Ferrazzini; su hijo Dr. Feliciano; su hija política Juana Caussade de Ferrazzini; sus nietos Juanita, Carlos, Susana, Ethel y Robertito; sus hermanos políticos Amado Faure y Filomena Colomb de Favre, sobrinos, primos y demás deudos invitan a sus relaciones a acompañar sus restos al cementerio del Oeste hoy sábado 25 a las 10 horas, previa misa de cuerpo presente que se oficiará en la basílica del Espíritu Santo (Medrano y Mansilla) a las 10.30. — Casa mortuoria, Coronel Díaz 1854.—Casa Carlos Volpi Hno. y Cía., Callao y Tucumán. 06294 S

PARTICIPACIONES

ESCRIBANO GERVASIO C. FERNANDEZ MADERO, q. e. p. d., falleció el 24 de agosto de 1945, confortado con los auxilios de la santa religión y la bendición papal.—Su esposa, Raquel Campos Gayán de Fernández Madero; sus hijas Raquel, María Marta, Gervasio Juan y Eduardo; su padre, Emilio G. Fernández; su padre político, César A. Campos; sus hermanos Isabel, María Elena, Cristián, Jaime, Miguel, Octavio, María y Mercedes Campos; F. M. de Arce; sus hermanos políticos, tíos, primos y demás deudos participan a sus relaciones su fallecimiento y que sus restos fueron inhumados en el cementerio del Norte ayer viernes 24.—Casa de duelo, Güemes 902 (Vicente López).—Servicio Casa Mirás, Callao y Córdoba. P.

ESCRIBANO GERVASIO C. FERNANDEZ MADERO, q. e. p. d., falleció el 24 de agosto de 1945, confortado con los auxilios de la santa religión y la bendición papal.—Su esposa, Raquel Campos Gayán de Fernández Madero; sus hijas Raquel, María Marta, Gervasio Juan y Eduardo; su padre político, César A. Campos; sus hermanos políticos, sobrinos, primos y demás deudos agradecen a las instituciones religiosas, sociedades civiles y comerciales, amigos y relaciones la asistencia a la misa de cuerpo presente y sepelio, las oraciones, las ofrendas florales, las notas y demás expresiones de condolencia recibidas. A. v26

MARIA ROVERANO DE AMEGHINO, q. e. p. d., falleció el 24 de agosto de 1945, confortada con los auxilios de la santa religión y la bendición papal.—Sus hijos César, Elvira, Aurora, Emma, Arturo, Celia A. de Romano, Matilde A. de Storni, Felisa Angélica e Amegino, Julio César Romano e Inocencio Storni; su hermana Magdalena R. de Fonrodona; sus nietos Celia, Martha, Susana, Arturo y Lucila Romano e Inés Parodi de Romani; sobrinos y demás deudos participan a sus relaciones que sus restos fueron inhumados en el cementerio de La Plata ayer viernes 24.—Casa de duelo, Calle 67.—Casa Lázaro Costa. P.

PEDRO IBARZABAL, Q. E. P. D., falleció en General Pirán el 22 de agosto de 1945, confortado con los auxilios de la santa religión.—Su señora madre, Clara Sorrondegui de Ibarzábal; sus hermanos Clara I. de Etchegoyen, Juan Bautista y Fernando; su hermano político, Martín Etchegoyen; sus tíos Tomás Sorrondegui y Ciriaca Ibarzábal; sobrinos, primos y demás deudos participan su fallecimiento y que sus restos fueron inhumados en el cementerio de Tandil. — Casa mortuoria: Belgrano Nº 342.—Servicios Casa Zaldúa de A. M. Escalas y Cía., Irigoyen 381. Ayacucho, y en Tandil, Casa Sánchez. 09427-P

WILLIAM JAMES JACKMAN, Q. E. p. d., falleció el 22 de agosto de 1945. Su esposa, Edith Hallam de Jackman; sus hijos Thomas Hallam y Cecil William (ausentes), y demás deudos, participan a sus relaciones su fallecimiento y que sus restos fueron incinerados en el Crematorio de Bilbao. Aires ayer viernes 24.—Casa de duelo: Paseo Colón 315, 6º piso. Dto. 58. —Servicio Cocheria Británica James O'Donnell, Tucumán 671; 31-3286. 35383-P

ANGELA ZENOGLIO V. DE GALLETTO, q. e. p. d., falleció el 12 de octubre de 1945. (Italia).—Sus hijos, hijos políticos y nietos participan a sus relaciones su fallecimiento.—Viamonte 658. 35166 P

ALFREDO ARZENO, Q. E. P. D., falleció el 19 de julio de 1945, confortado con los auxilios de la santa religión y la bendición papal.—La familia agradece intimamente a sus amigos y relaciones, instituciones públicas y privadas las expresiones de condolencia y las ofrendas florales recibidas, asistencia al velatorio y sepelio de sus restos. A.

LUISA ARCE DE ARCE, Q. E. P. d., falleció el 17 de agosto de 1945. —Su hijo el Dr. José Arce y su hija política Amelia Bazán de Arce, en la imposibilidad de hacerlo de otra manera por ausentarse del país, agradecen las condolencias recibidas con motivo del fallecimiento de su señora madre. A

RICARDO T. ECHEVERRIA, Q. e. p. d., falleció en Tranques Lauquen, el día 20 de julio de 1945.—La familia agradece intimamente a sus relaciones e instituciones las ofrendas florales y expresiones de condolencia recibidas. 35163 A

MARIA FERRANDO DE BASSANO, q. e. p. d., falleció en Marcos Paz el 18 de agosto de 1944, confortada con los auxilios de la santa religión.—Su esposo, Antonio Massuh; sus hijos Juan, Salma (ausente), Salim, Miss y Habib Massuh; su hermano Antonio Massuh; sus hijos políticos Afife Nameh de Massuh, Salma Jorge de Massuh, Adela Fadel de Massuh, Julia Sahade de Massuh, Adelaida Dabbove de Massuh, y Juan Abrahan (ausente); sus nietos, primos, sobrinos y demás deudos invitan a sus relaciones a la misa y funeral que por el eterno descanso de su alma se oficiará mañana domingo 26 de agosto a las 10.30 horas en la Iglesia Ortodoxa San Jorge (Sulpacha 849).—Favor que agradecerán eternamente. 35432-MF v26

NICOLAS M. BOCCATAGLIATA, q. e. p. d., falleció el 27 de mayo de 1945, confortado con los auxilios de la santa religión y la bendición papal. —Sus hermanas Evangelina R. de Ferré, Isolina, Enrique y Elena; sus hermanas políticas Sara Morel y Leontina Maissonnave, sobrinos, sobrinos nietos; su tía, primos y demás deudos invitan a sus relaciones al funeral que por el eterno descanso de su alma se oficiará hoy sábado 25 a las 10 en la iglesia de Ntra. Sra. de la Concepción (Independencia y Tacuarí). MF

PEDRO UHALDE, Q. E. P. D., falleció el 23 de agosto de 1944, confortado con los auxilios de la santa religión y la bendición papal.—Sus hijos Helena M. U. de Elissondo, Pedro J. y Cecilia A.; sus hijos políticos Luis Elissondo y Teodora D. de Uhalde; sus nietos Hilda A., Carlos R. y Berta T. Uhalde; sus hermanos políticos, sobrinos y demás deudos invitan a sus relaciones al funeral que por el eterno descanso de su alma se oficiará hoy sábado 25 a las 11 horas. MF

MARIA ESTHER REPETTO, Q. e. p. d., falleció en la paz del Señor el 26 de julio de 1945.—Su madre, doña Josefa Piñón de Repetto; sus hermanos María Julia, Horacio C. y Joaquín D. Repetto; sus hermanas políticas; su sobrina, tíos, primos y demás deudos invitan a sus relaciones al funeral que por el eterno descanso de su alma se oficiará el día de mañana domingo 26 a las 10.30 horas en la iglesia de San Miguel Arcángel. 35276 v27 MF

MARIA YRIGOYEN, Q. E. P. D., falleció el 12 de agosto de 1945, confortada con los auxilios de la santa religión y la bendición papal.—Sus hermanas Guillerma Yrigoyen de Madero y Mercedes Yrigoyen; sus sobrinos Ramos Mejía, Vayo y Madero, sobrinos políticos, sobrinos nietos y bisnietos y demás deudos invitan a sus relaciones a las misas que por el eterno descanso de su alma se oficiarán en la basílica de Ntra. Sra. de la Merced hoy sábado 25 a las 11. MF

CONSUL ARGENTINO EDUARDO AMADEO ARTAYETA, falleció en Boston el 25 de agosto de 1944, confortado con los auxilios de la santa religión.—Su esposa, Blanca Campos Urquiza de Amadeo Artayeta; su hermano, hermanos políticos, tía, primos, sobrinos y sobrinitos nietos invitan a las misas que se rezarán en la cripta de la basílica del Santísimo Sacramento hoy sábado 25 de agosto a las 11 horas. MF

LIBERATA SMITH, Q. E. P. D., falleció el 25 de agosto de 1944, confortada con los auxilios de la santa religión y la bendición papal.—Su señora madre, Mariana Althabe de Smith; sus hermanos Catalina, Margarita S. de Beckford, María Emilia S. de Guichandut, Ana E. y José Antonio Smith; sus hermanos políticos Walter J. Beckford, Marcelino Guichandut y Angélica Aubain Balda de Smith; su tío Pedro Althabe, sobrinos, tíos políticos, primos y demás deudos invitan a sus relaciones a las misas que en sufragio de su alma se rezarán en la iglesia de la Santa Cruz (Estados Unidos y Urquiza) hoy sábado 25 a la hora 11. MF

ELIAS MASSUH, Q. E. P. D., falleció el 19 de julio de 1945, confortado con los auxilios de la santa religión.—Su esposa, Zahie Manzur de Massuh; sus hijos Juan, Salma (ausente), Salim, Miss y Habib Massuh; su hermano Antonio Massuh; sus hijos políticos Afife Nameh de Massuh, Salma Jorge de Massuh, Adela Fadel de Massuh, Julia Sahade de Massuh, Adelaida Dabbove de Massuh, y Juan Abrahan (ausente); sus nietos, primos, sobrinos y demás deudos invitan a sus relaciones a la misa y funeral que por el eterno descanso de su alma se oficiará hoy sábado 25 a las 10 en la iglesia de Ntra. Sra. de la Concepción (Independencia y Tacuarí) a las 11 horas. MF

PEDRO UHALDE, Q. E. P. D., falleció el 23 de agosto de 1944, confortado con los auxilios de la santa religión y la bendición papal.—Sus hijos Helena M. U. de Elissondo, Pedro J. y Cecilia A.; sus hijos políticos Luis Elissondo y Teodora D. de Uhalde; sus nietos Hilda A., Carlos R. y Berta T. Uhalde; sus hermanos políticos, sobrinos y demás deudos invitan a sus relaciones al funeral que por el eterno descanso de su alma se oficiará el día de mañana domingo 26 a las 10.30 horas en la Iglesia Ortodoxa San Jorge (Sulpacha 849).—Favor que agradecerán eternamente. 35432-MF v26

NICOLAS M. BOCCATAGLIATA, q. e. p. d., falleció el 27 de mayo de 1945, confortado con los auxilios de la santa religión y la bendición papal. —Sus hermanas Evangelina R. de Ferré, Isolina, Enrique y Elena; sus hermanas políticas Sara Morel y Leontina Maissonnave, sobrinos, sobrinos nietos; su tía, primos y demás deudos invitan a sus relaciones al funeral que por el eterno descanso de su alma se oficiará hoy sábado 25 a las 10 en la iglesia de Ntra. Sra. de la Concepción (Independencia y Tacuarí). a las 11 horas. MF

MARIA ESTHER REPETTO, Q. e. p. d., falleció en la paz del Señor el 26 de julio de 1945.—Su madre, doña Josefa Piñón de Repetto; sus hermanos María Julia, Horacio C. y Joaquín D. Repetto; sus hermanas políticas; su sobrina, tíos, primos y demás deudos invitan a sus relaciones al funeral que por el eterno descanso de su alma

POR LOS CAMINOS DEL MUNDO

MÉDICOS

No sólo se ocuparon los egipcios de medicina desde los primeros días de su historia, sino que sus médicos gozaban de una incomparable reputación en el mundo antiguo. Ya Homero celebra en la Odisea el conocimiento médico de los doctores egipcios, y dice que "Polidamna, mujer de Thonis, daba plantas medicinales a Helena, en Egipto, país que produce infinita cantidad de drogas". Estas, dice George Rawlinson, eran empleadas para limpiar o curar las partes del cuerpo que los instrumentos no podían tocar. Ciro y Darío pidieron médicos a Egipto, y Plinio dice que "los exámenes post-mortem" estaban destinados a descubrir la naturaleza de las enfermedades". Los médicos, que pertenecían a la clase sacerdotal, se dividían por especialidades, como en nuestro tiempo. Los embalsamadores recibían, asimismo, el nombre de médicos porque, en razón de su oficio, poseían amplios conocimientos en la materia. Las momias, agrega Rawlinson, demuestran que el cerebro era extraído por las ventanas de la nariz.

Festival

Belén, Estado de Pensilvania, es una ciudad que se precia de tener la droguería y el internado más antiguos de los Estados Unidos. Belén es famosa por la cantidad y calidad de su producción de acero. Belén es también sede de una de las más notables organizaciones musicales de los Estados Unidos. Su festival anual de obras de Bach, iniciado hace 38 años con el solo objeto de elevar al máximo posible de perfección la interpretación de la música del genial compositor, se ha hecho tan famoso que no menos de 230 eminencias de 17 diferentes estados de la Unión se reunieron para propiciar el último de estos festivales, celebrado igual que en años pasados, en la tercera semana de mayo. Los que tuvieron la fortuna de asistir volvieron diciendo que la escasez de habitaciones por superabundancia de visitantes fué peor aun que en San Francisco durante la conferencia.

Pintó un cuadro

Alfred H. Holbrook es un abogado de Nueva York. Tiene setenta años y figura entre los más destacados coleccionistas de obras de arte. Su colección ha sido avaluada en ciento setenta y cinco mil dólares. Este año Holbrook ingresó, como estudiante de arte, en la Universidad de Georgia. Días después del ingreso regaló su colección a dicho instituto. Pero antes, a toda prisa, pintó un cuadro y lo sumó al obsequio.

CASTIGOS

Durante el reinado de Luis XV se oía a Voltaire: ¡Pluguiera al cielo que Francia careciera de leyes para promulgar otras mejores! ¿Hasta qué punto tenía razón el filósofo? Las leyes civiles eran, en efecto, imperfectas, pero las leyes criminales eran monstruosas. No había proporción alguna entre el crimen y la pena. Una criada acusada de hurto fué ahorcada en 1733. Las actuaciones eran inicuas. El procesado ignoraba a menudo el delito que se le enrostraba: sin consejero, sin abogado, interrogado a puertas cerradas, se lo juzgaba secretamente. Una vez condenado, se lo sometía a la tortura antes que la expiación. ¡Y qué torturas! La prisión, la deportación, la horca eran expiaciones leves. Las más graves eran el látigo, el estigma del hierro candente, la galera, la dislocación, la rueda. La rueda, horrible suplicio situado en la Plaza de la Grève, mostraba al público un verdugo que rompía metódicamente, con una barra de hierro, los brazos, las piernas, las costillas del reo. Así perecieron Damiens, un loco, en 1757, y Calas, un inocente. Estas lecciones de ferocidad, dice un historiador probo, prepararon al populacho para cometer todos los desmanes que se registraron en las jornadas de la Revolución.

1.800.000.000

La población del mundo actualmente es estimada en mil ochocientos millones de criaturas humanas. De ese número, dos tercios se encuentran aún en estado semicivilizado o bárbaro.

Iwo Jima

Mrs. Martha Johnson, de Washington, cuyo marido presta servicio en la flota, tuvo hace poco mellizos, a quienes bautizó con dos nombres gloriosos en los ansles bélicos de los Estados Unidos, pero que dentro de unos años parecerán quizá menos apropiados para nombres de persona: Iwo y Jima.

Matrimonio

Entre las noticias que se destacan en la prensa londinense figuran las de matrimonios disparos, en los que el novio es un Matusalén y la novia pertenece a dos generaciones más atrás, o por lo menos a una generación y media. Monseñor Eyro Chatterton, respetable ciudadano protestante de 85 inviernos, obispo que fué de Nagour, ha contraído matrimonio con Miss Iona Graham a la que conoció teniendo ella ocho años y siendo el pastor en Richmond, condado de Surrey. El matrimonio se celebró de manera sencilla y tranquila en el pueblecito de Rochester.

CAMBIOS Y NEGOCIOS EN TITULOS, CEREALES Y OTROS PRODUCTOS

GIROS SOBRE EL EXTERIOR

Precios en m|l. fijados por el Banco Central.

MONEDAS	CIERRE Compr.	VENDEDORES 15 por £ Cierre	VENDEDORES 17 por £ Cierre
1 libra esterlina	13.50	15.—	17.—
100 dólares	335.82	373.13	422.99
100 pesetas	30.67	34.08	38.62
100 francos suizos	78.01	87.39	99.04
100 dólares canad.	303.71*	337.45	382.45
100 coronas suecas.	81.22	90.24	102.27
100 escudos portug.	13.80	15.33	17.38
100 pesos mexicanos	69.24*	76.93	87.19

CAMBIOS - MERCADO LIBRE

100 dólares	$ 402,50
100 francos suizos	" 94,50
100 dólares canad.	" 365,—
100 escudos portug.	" 16,65
100 coronas suecas	" 98,25
100 uruguayos	" 226,75
100 cruceros	" 21,10
1 libra (cir. 191)	" 16,18

Para todos los billetes de banco extranjeros la cotización del Banco de la Nación es convencional.
(*) Precio nominal.

SE OPERO EN LA BOLSA CON PRECIOS SOSTENIDOS

El monto de los negocios se aproximó a los 8 millones de pesos

Con mejor tono que en el día anterior se operó ayer en el mercado bursátil, que estuvo animado, a pesar de no haberse registrado grandes negocios. La plaza cerró bien sostenida para todo. En total se operó por $ 7.757.227,27 moneda legal, nominales, divididos así: títulos hipotecarios, $ 1.624.000; fondos públicos, $ 2.911.000, más 35.000 pesos oro, y papeles comerciales e industriales, $ 3.143.381,81. De estos últimos se vendieron 365 obligaciones y 70.931 acciones. He aquí el detalle:

Cédula Hipotecaria Argentina

	Cantidad	Menor	Mayor	Cierre
A	55.000	—	—	101,90
B	156.000	101,60	101,80	101,80
C	45.000	—	—	103,—
D	61.000	—	—	102,70
E	1.000	—	—	102,40
F	90.000	—	—	102,—
G	19.000	—	—	102,—
H	10.000	—	—	101,70
I	6.000	—	—	101,40
J	22.000	—	—	103,—
K	90.000	—	—	102,70
L	160.000	—	—	102,40
M	332.000	—	—	102,10
4ª	8.000	—	—	102,80

Crédito Argentino Interno

A	148.000	—	—	96,—
B	26.000	95,70	95,80	95,70
C	34.000	—	—	95,20
D	36.000	95,—	95,10	95,10
E	152.000	—	—	95,—
F	74.000	—	—	95,40

1942	277.000	—	—	94,60
1943|83	3.000	—	—	95,—
1943|84	190.000	—	—	95,30
3 ½ %	494.000	—	—	85,30
3 %	90.000	94,90	95,—	95,—

Bonos del Tesoro

De 2 ¾ %:				
1942|45	60.000	—	—	100,94
1942|46	80.000	—	—	101,—
1944|46	70.000	—	—	101,18
De 2 ¼ %:				
1944|46	50.000	—	—	100,30

Títulos Municipales y Provinciales

	Cantidad	Apert.	Cierre
Emp. Mun., A.	5.000	—	101,20
Emp. Mun., C.	10.000	101,50	101,60
Emp. Mun., D.	4.000	—	101,20
Emp. Mun. 1944	124.000	—	94,30
Emp. Mun. 1945	11.000	—	95,—
Pav. 11.593, 8ª	20.000	—	103,80
Pav. 11.593, 14ª	1.000	—	102,60
Dda. A. Bs. As.	128.000	100,60	100,70
Dda. B. Bs. As.	86.000	—	100,50
Pavim. Bs. As.	94.000	—	101,—
B. B. Pcia., 7ª	31.000	—	104,—
B. B. Pcia., 8ª	2.000	—	103,70
B. B. Pcia., 9ª	12.000	—	105,80
B. B. Pcia., 10ª	35.000	—	105,60
B. B. Pcia., 13ª	290.000	—	101,20
Id. agosto 27	187.000	—	101,20

Con garantía de la Nación

D. 3 ½ % (oro)	35.000	—	114,—
D. 3146, E. Ríos	10.000	—	105,50
D. 3147, E. Ríos	7.000	—	105,50
Deuda Santa Fe	195.000	100,30	100,50
Deuda Mendoza	22.000	—	100,30
Dda. Sgo. Estero	86.000	99,—	99,20
Deuda Córdoba.	151.000	100,50	100,70
D. 5 %, Tucum.	5.000	—	104,—

Letras de Tesorería

$ 100.000,	vencimiento 10|9|945,		99,97

1942	300	29.80	29.90	29.90
1942|43	300	29.50	29.70	29.70
Sansinena (oro), fmes	3	—	—	193,—
Sansinena (oro), sept. 30	3	80	193.—	193.50
Masllorens Hnos., fmes.	11	440	396.—	398.—
Masllorens Hnos., sept. 30	8	390	396.—	401.—
Arg. de Pesca., fmes	61	9.620	56.80	58.—
Arg. de Pesca, sept. 30.	58	13.700	57.—	58.—
Arg. de Pesca, oct. 31.	6	1.100	57.50	58.—
Fca. Arg. Alpargs., fmes	2	40	—	730.—
F. Arg. Alparg., oct. 31.	2	30	—	735.—
Bod. El Globo, fmes	4	600	187.—	187.50
Bod. El Globo, sept. 30	11	1.400	188.—	189.50
B. El Globo, pref., fmes	9	1.300	94.—	95.—
B. El Globo, pref., sep. 30	8	900	95.—	96.—
Catalinas (oro), fmes	3	300	21.40	21.50
Catalinas (oro), sept. 30	1	100	—	21.60
Fto. Sastre, fmes	16	5.300	21.80	21.90
Fto. Sastre, sept. 30	6	1.800	22.—	22.10
Dodero B, fin mes	40	3.095	255.—	255.50
Dodero B, sept. 30	48	4.610	257.—	259.—
Cía. Astra, sept. 30	7	1.100	91.30	91.70

(*) Ex-dividendo.

OBLIGACIONES Y ACCIONES		Operaciones	Cantidad	Más bajo	Más alto	Cierre Ayer	Cierre Anterior
Obligs.	Bco. Hogar Arg., E	2	45	—	—	101.70	101.70
"	Bco. Popular Arg., H	2	40	—	—	100.80	—
"	Bco. Popular Arg., 12ª	3	200	—	—	103.40	—
"	Cía. Arg. de Obras B	1	20	—	—	106,—	—
"	Unión Telefónica	4	60	1.036.—	1.087.—	1.086.—	—
Acciones	Bco. Hogar Argentino	4	500	—	—	29.80	—
"	Banco Italia	3	250	—	—	365.—	—
"	Nvo. Bco. Italiano	1	100	—	—	286.—	—
"	Casa Peuser	1	100	—	—	220.—	—
"	Sedalana	1	20	—	—	330.—	—
"	Inst. Biológico Argentino	6	600	—	—	225.—	—
"	Dodero B	23	1.177	255.—	257.—	255.—	256.50
"	Sansinena (oro)	1	200	—	—	192.50	—
"	Bod. Arizu	5	530	180.—	185.—	185.—	180.—
"	Industrial Paraguaya	2	1.000	—	—	6.40	—
"	Arg. de Pesca	55	7.800	56.50	58.—	56.80	55.20
"	Ventas Sedalana, pref.	2	100	—	—	108.—	108.—
"	Papelera Argentina	6	1.000	—	—	175.—	178.—
"	EMELCO, 6 ½ %	6	54	—	—	1.190.—	1.180.—
"	L. Magnasco y Cía.	3	170	—	—	170.—	170.—
"	Las Palmas Chaco Austral	1	30	—	—	127.—	127.—
"	Masllorens Hnos.	3	40	396.—	398.—	398.—	393.—
"	Masllorens Hnos., pref.	12	1.025	—	—	110.50	110.—
"	Ing. Tabacal	2	10	—	—	1.230.—	1.220.—
"	Algodonera Arg., pref.	1	100	—	—	115.—	114.—
"	Imp. Exp. Patagonia	12	290	—	—	337.—	340.—
"	Catalinas (oro)	7	800	21.20	21.50	21.50	21.50
"	Adot S. A.	12	340	155.—	156.—	155.—	156.—
"	G. y Zorraquín, pref.	1	10	—	—	1.070.—	—
"	Fabril Financiera	2	150	—	—	412.—	412.—
"	Drog. Fco. Inglesa B	2	60	—	—	140.—	—
"	Drog. Fco. Inglesa, pref.	3	100	112.—	112.50	112.—	—
"	Fca. Arg. Alpargatas	8	120	725.—	730.—	730.—	720.—
"	Gaffro y Carbone, pref.	1	50	—	—	115.—	—
"	Bod. El Globo	3	400	—	—	187.—	188.—
"	Bod. El Globo, pref.	3	500	94.—	94.50	94.50	—
"	Ind. Arg. Papel, pref.	4	500	—	—	105.—	108.50
"	Puerto Sastre	12	4.000	21.90	22.—	22.—	21.70
"	Celulosa Argentina	2	40	—	—	366.—	370.—
"	Créd. Inmob. Arg. (*)	1	100	—	—	105.—	—
"	Arg. Teléfonos 7 %	1	50	—	—	120.—	—
"	Cía. Astra	10	1.300	90.50	91.50	90.90	—
	A Plazos						
Acciones	Bco. Hogar Arg., fmes.	2	300	29.80	29.90	29.90	—
"	Bco. Hogar Arg., oct. 31	2	300	29.50	29.70	29.70	—
"	Sansinena (oro), fmes	3	30	—	—	193.—	—
"	Sansinena (oro), sept. 30	3	80	193.—	193.50	193.—	—
"	Masllorens Hnos., fmes.	11	440	396.—	398.—	398.—	—
"	Masllorens Hnos., sept. 30	8	390	396.—	401.—	401.—	—
"	Arg. de Pesca, fmes	61	9.620	56.80	58.—	57.—	—
"	Arg. de Pesca, sept. 30.	58	13.700	57.—	58.—	57.30	—
"	Arg. de Pesca, oct. 31.	6	1.100	57.50	58.—	57.70	—
"	Fca. Arg. Alparg., fmes	2	40	—	—	730.—	—
"	F. Arg. Alparg., oct. 31.	2	30	—	—	735.—	—
"	Bod. El Globo, fmes	4	600	187.—	187.50	187.50	—
"	Bod. El Globo, sept. 30	11	1.400	188.—	189.50	189.50	—
"	B. El Globo, pref., fmes	9	1.300	94.—	95.—	95.—	—
"	B. El Globo, pref., sep. 30	8	900	95.—	96.—	95.50	—
"	Catalinas (oro), fmes	3	300	21.40	21.50	21.40	—
"	Catalinas (oro), sept. 30	1	100	—	—	21.60	—
"	Fto. Sastre, fmes	16	5.300	21.80	21.90	21.90	—
"	Fto. Sastre, sept. 30	6	1.800	22.—	22.10	22.10	—
"	Dodero B, fin mes	40	3.095	255.—	257.—	255.50	—
"	Dodero B, sept. 30	48	4.610	257.—	259.—	257.—	—
"	Cía. Astra, sept. 30	7	1.100	91.30	91.70	91.30	—

Mercados argentinos de cereales y lino

MERCADO DE CEREALES A TERMINO DE BUENOS AIRES

	Precio bajo	Más alto	Clausura
Primera rueda—			
Maíz septiembre	8,74	8,80	8,80
Id. noviembre	8,98	9,02	9,02
Id. diciembre	9,20	9,25	9,25
Girasol, septiembre	19,40	19,50	19,50
Id. noviembre	—	—	19,43
Id. diciembre	—	—	19,60
Segunda rueda—			
Maíz, septiembre	8,98	9,—	9,—
Id. octubre	9,05	9,15	9,15
Id. noviembre	9,20	9,30	9,30
Id. diciembre	9,30	9,50	9,50
Girasol, septiembre	19,58	19,60	19,60
Id. octubre	19,56	19,67	19,67
Id. noviembre	19,55	19,70	19,70
Id. diciembre	19,65	19,78	19,78

PRECIOS DE AJUSTE

	Maíz	Ceb. Cent.	Gsol. Avena
Disponible	8,92	16,50	16,60 19,56 15,10
Septiembre	8,92	—	19,56 15,10
Octubre	8,92	—	19,56 15,10
Noviembre	9,08	—	19,55 —
Diciembre	9,42	—	19,63 —

CAMARA GREMIAL DE CEREALES

Precios oficiales de ayer, mercadería puesta sobre vagón en la dársena:

Trigo duro (base de 80 kilos), $ 13,75; semiduro (base de 78 kilos), $ 13,50; semiduro (base de 73 kilos), $ 12,90.

Maíz amarillo, embolsado para consumo, $ 10; id. id. a granel, pesos 9,25; id. cuarenteno, embolsado, $ 12; id. para combustible, $ 8,85.

PRECIOS DE LOS CEREALES A ULTIMA HORA

Ayer a las 16 en el Mercado de Cereales a Término de Buenos Aires quedaron compradores de cereales y oleaginosos a los siguientes precios:

Maíz combustible— Para septiembre, a $ 9; para octubre, a 9,14; para noviembre, a 9,30; para diciembre, a $ 9,49.

Girasol — Para septiembre y para octubre, a $ 19,67; para noviembre, a 19,69; para diciembre, a 19,77.

Lino grado Nro. 2 (base de 4 o|o), pesos 14,30.

Avena blanca (base de 49 kilos), $ 15,35; amarilla (base de 47 kilos), $ 15.

Cebada cervecera (base de 65 kilos), $ 16,35; forrajera (base de 62 kilos), pesos 16,05.

Centeno (base de 72 kilos) $ 16,50.

Semilla de girasol, $ 19,40.

Arroz zona norte, tipo Carolina, $ 28,50; glacé, $ 26,25; zona litoral, Carolina, pesos 30; glacé, $ 27,50.

SOBRE MUELLE DE BAHIA BLANCA

Trigo duro, $ 13,45; semiduro, Nro. 2, $ 13,20; semiduro Nro. 3, $ 12,80.

Avena blanca, $ 15,20; amarilla, $ 15.

Cebada cervecera, $ 16,35; forrajera, pesos 16,05.

Centeno, $ 16,50.

SOBRE CAMION EN PUERTO QUEQUEN

Trigo duro, $ 12,70; semiduro Nro. 2, $ 12,45; Nro. 3, $ 11,85.

Avena blanca, $ 14,10; amarilla, $ 13,90.

Cebada cervecera, $ 15,60; forrajera, pesos 15,25.

Lino, $ 14,10.

CAMARA GREMIAL DE MOLINEROS

Precios oficiales de las harinas y de los subproductos del trigo:

Entrega inmediata y para fechas: Harina, cuatro ceros, s|cot.; tres ceros, $ 11,15 la bolsa de algodón de 70 kilos; dos ceros, $ 10,80; cero, $ 10,50.

Para exportación: Afrecho, $ 6,20 los 100 kilos (sin bolsa); afrechillo y rebacilo, $ 6,70; semita, $ 7,10; harinilla, pesos 8,70.

Para consumo, Afrecho, $ 7,20 (con bolsa); afrechillo, $ 7,70; rebacilo, $ 7,80; semita, $ 8,10.

MERCADO DE ALGODON DE Bs. AIRES

Unica rueda—Sin operaciones.

Precios de ajuste — Fibra de algodón, grado A: disponible, agosto, septiembre, octubre y noviembre, $ 1,36; grado B: disponible, agosto, septiembre, octubre y noviembre $ 1,30; grado C: disponible, agosto, septiembre, octubre y noviembre, $ 1,23; grado D: disponible, agosto, septiembre, octubre y noviembre, $ 1,12; grado E: disponible, agosto, septiembre, octubre y noviembre, $ 0,98; grado F: disponible, agosto, septiembre octubre y noviembre, $ 0,90.

Aceite de algodón neutralizado, puesto en Buenos Aires, agosto, $ 0,69 el kilo.

Semilla de algodón, sobre vagón en Resistencia, disponible y agosto, $ 92 la tonelada.

Tortas de algodón 50 o|o, disponible y agosto (sin bolsa), $ 130 la tonelada.

CAMARA ALGODONERA DE Bs. AIRES

Fibra de algodón "standard" oficial argentino, puesta sobre vagón o en lancha en Buenos Aires: Tipo A, $ 1360 la tonelada (nominal); tipo B, $ 1300; tipo C, $ 1230; tipo D, $ 1120; tipo E, $ 980; tipo F, $ 900.

Fibra de algodón, tipo B, en Presidencia Roque Sáenz Peña, $ 1240; en Villa Angela $ 1250; en Las Breñas, $ 1230; en Formosa, $ 1245; en Santiago del Estero, $ 1255; en Corrientes, $ 1250, y en Resistencia, $ 1240.

Semilla de algodón, puesta sobre vagón en Resistencia, $ 92 la tonelada.

BOLSA DE CEREALES

Operaciones realizadas ayer:

Semilla de nabo — 97 bols. en Pimo. a $ 24, Capdevielle, Kay y Cía.

Avena a granel — 864 kilos en Sola a $ 14,20, Castagnari L. M.

Avena — 536 bols. en Sola a 16, 518 a 15,60, Freidkiss y Cía.; 234 a 15,20, Castagnari L. M.

MERCADO DE YERBA MATE

En el Mercado Consignatario de Yerba Mate Nacional Canchada se vendieron ayer 32.613 kilos del producto de la zafra de 1943 y 2.878.000 kilos de la de 1944, a precios que oscilaron entre $ 0,32 y pesos 0,34 el kilo. La existencia disponible es ahora de 342.138 kilos de la zafra de 1943 y 34.983.874 de la zafra de 1944.

PRODUCTOS DIVERSOS

MERCADO CENTRAL DE FRUTOS

Entrada total de lana, 5.644.955 kilos; existencia, 11.566.849.

Lana — 83.000 kilos cruza fina de Sta. Cruz, de $ 14 a 17,50; 11.000 prima y cruza fina a 15,50; 11.000 de Deseado, a 15; 57.000 fina del Chubut, de 12 a 17; 6000 prima merino, a 14,50; 4000 prima y cruza fina, a 13; 17.000 fina de Río Negro, de 11,70 a 15; 1500 cruza fina de E. Ríos, a 14,50; 500 cruza mediana, a 12; 20.000 cruza fina de provincia, de 11 a 15; 6000 cruza mediana, de 10,70 a 13; 5000 mediana y gruesa con semilla, a 9,50. 65.000 cruza gruesa, de 7 a 8,50; 14.000 con semilla, de pesos 5 a 6.

Segunda esquila — 24.000 kilos cruza fina y mediana, de 10 a 13; 13.000 mestiza, a 10,50; 45.000 gruesa, de 6 a 8,50; 3500 barriga gruesa, de 8 a 9; 4500 con semilla, de 6 a 6,50; 2500 semilluda, a 4; 1000 barrigas y pedazos de Sta. Cruz, a 8,50; 9300 barrigas, de 2,80 a 4; 35.000 cruza fina de Corrientes, a 20; 7000 cruza mediana, de id. a 8.

Pieles lanares — 24.000 kilos consumo, de 0,56 a 0,71; 1500 finos, a 0,80; 3000 de Corrientes, a 1,15; 4500 corto y pel. consumo, de 0,30 a 0,50; 1100 borregos, de 0,35 a 0,50.

Vacunos, becerros y nonatos — 1100 cueros, de 10 a 13,20; 200 nonatos solos, a 28; 50 esp. sal. carn., a 0,90; 250 carn. a 0,85; 50 nonatos sal. buen desuello, a 2,80;200 de carne a 2,40.

Potros — 50 cueros sal., a 0,57; 150 secos de 0,73 a 0,76.

Cerdas — 2900 kilos, de 43 a 53; 500 inf., a 37; 1100 de tuse, de 27 a 35; 500 de vaca, de 25 a 27; 700 medias y cuartas colas, de 80 a 85.

Liebres — 8200 cueros, de 1,35 a 1,63.

Corderitos — 420 docs. de primera especial Lincoln, de 50 a 114; 140 id. gruesos de 20 a 40; 210 id. finos, de 5 a 6,50.

MERCADO DE PASTO

Entraron ayer en Caballito 457 fardos de pasto grandes y 6281 chicos, en Bullr. 1421 chicos, en Lacr. 676 chicos, en Palermo 400 chicos, en La Pat. 1800 chicos, en Coleg. 320 chicos. Total: 457 fardos grandes y 10.898 chicos.

Precios extremos: Alfalfa, fardos grandes de $ 46 a 96 los 1000 kilos; chicos, de 42 a 105; mezcla, grandes, de 42 a 64; chicos, de 40 a 60. Plaza muy firme.

MERCADO NACIONAL DE PAPAS

Precios para la papa de producción nacional por unidad de 10 kilogramos: zona Rosario, de $ 1,50 a 1,75; zona Mendoza $ 1,75; zona Río Negro, $ 1,75; zona oeste de Bs. Aires, de $ 1,55 a 1,56; zona sudeste de Bs. Aires, de $ 1,35 a 1,75; zona sud de Bs. Aires, de $ 1,70 a 1,75. Existencia de bultos que pasa al día siguiente, 92.934.

AVES, HUEVOS Y AFINES

Movimiento registrado ayer en el mercado municipal:

Ventas: Huevos de criadero, 2700 docs., $ 1977,30; id. original, 140.160 docs., pesos 98.121,90; entrada, id. de criadero, 2700 docs., a $ 0,75 la doc.; id. frescos a campo, 179.790 docs., a 0,71; decomiso, 1268; revisados, 140.940. Plaza sostenida.

Aves y conejos 28.321 yuntas, pesos 130.880,65; pavos y pavitas, 55.375 kilos; $ 71.088,30; cueros 562 unid., $ 633,20; caza, 44 yuntas, $ 154. Importe total, pesos 202.776,15.

Promedios por yunta: Gallinas esp., de $ 5,80 a 6,60; buenas, de 4,90 a 5,70; reg., de 4 a 4,80; chicas, de 3 a 3,90; pollos esp., de 5,70 a 7; buenos, de 4,30 a 5,60; reg., de 2,90 a 4,20; chicos, de 1,40 a 2,80; pavos, el kilo, de 1,20 a 1,40; pavitas, de 1,05 a 1,25; patos criollos, la yunta, de 2,80 a 4,20; patos mudos, de 3 a 3,60; marruecos, de 2,10 a 3,60; conejos esp., de 3,20 a 3,80; reg., de 2,50 a 3,10; chicos, de 1,70 a 2,40; pollos, el kilo, a 1,50; gallinas, a 1,10; gansos reg., la yunta de 3 a 5,50; palomas viejas, 0,35; pichones, 0,35 a 0,60; liebres, a 3,50; cueros de liebre, de 0,20 a 1,60.

ENTRADAS GENERALES

Once 471 bols. trigo, Sola 1717, Bs. As. 2113, Riach. 3600, C. Amar. 380, La Pat. 655, Coleg. 1434, P. Ac. 3502, Bullr. 1130 maíz, Bs. As. 2843, Riach. 3260, Coleg. 1103, Lacr. 520 lino, Retiro C. A. 596 Coleg. 1538, Sola 3498 avena, Bs. As. 530, Sola 196 cebada, Bs. As. 790, P. Als. 950, Bs. As. 235 centeno, Bs. As. 1493 alpiste, C. Amar. 500, Coleg. 359, Sola 219 sem. alfalfa, Once 1240 harina, Caball. 76, Sola 500, C. Amar. 700 Bullr. 830 rebacillo, Bs. As. 310 porotos, C. Amar. 1660, Caball. 2603 girasol, Brian 3300, Sola 3887, Bullr. 5400, Lacr. 1542, Pimo. 612, P. Alsina 3855, Avell. 3000, F. C. Entre Ríos 500, Bs. As. 185 lentejones, Bs. As. 211 habas.

Totales: 13.872 bols. trigo, 8297 maíz, 2654 lino, 4028 avena, 1936 cebada, 235 centeno, 2352 alpiste, 219 sem. alfalfa, 2516 harina, 830 rebacillo, 1970 porotos, 24.699 girasol, 186 lentejones, 211 habas.

Estado de la plaza: Trigo, cebada cervecera y forrajera, centeno, firme; maíz, semilla de nabo, girasol, encalmado; lino, sin operaciones; avena, flojo; alpiste, semilla de alfalfa y maní, sostenido.

BIENES RAICES VENDIDOS

TERRENOS

RUFINO DE ELIZALDE y Cía.

Miramar: Calles 13, 11, 25 y 34, y Gobernador Martínez de Hoz, m|c. 179 a 750, $ 5.33 a 26,66 el m|c.

DOMINGO y EMILIO JAUREGUI, S.R.L.

Guillermo E. Hudson: 2 lotes, m|c. 455, $ 1.620.

PATRICIO BYRNE

En la Recoleta, m|c. 5, $ 28.000.

San Justo: Alm. Brown y Eduardo Madero, frac. m|c. 2.380, $ 6.500.

CAMPOS

PATRICIO BYRNE

Lobos (F.C.S.): 292 hects., $ 61.320.

COTIZACIONES DE LOS ULTIMOS 15 DIAS

Mercado de Cereales.— Cotizaciones de centeno, avena amarilla, cebada forrajera y semilla de girasol durante los últimos 15 días. Precios fijados a las 16 del día indicado: **Cent. Avena Ceb. Gsol.**

Mercado libre de cambios.—Cotizaciones en m|l. de las principales divisas en el mercado libre de cambios durante los últimos 15 días. Tipos fijados a las 16.30 del día anterior.

Liras, pesetas, reichsmark, francos franceses y yen, s|cot.

Días	Dólares	Libras (cir. 191)	Dólares canad.	Francos suizos	Coronas suecas	Escudos portug.	Pesos urug.	Cruceros
Agosto:								
8	16,—	14,—	15,70	19,10				
9	16,10	14,—	15,70	19,25				
10	16,20	14,50	16,20	19,35				
11	16,20	14,60	16,20	19,35				
12	—	—	—	—				
13	16,20	14,60	16,20	19,20				
14	16,20	14,60	16,20	19,20				
15	—	—	—	—				
16	—	—	—	—				
17	—	—	—	—				
18	16,20	14,60	16,20	19,20				
19	—	—	—	—				
20	16,10	14,60	16,10	19,20				
21	16,10	14,60	16,10	19,—				
22	16,30	14,70	15,80	19,20				
23	16,45	14,80	16,05	19,30				
24	16,50	15,—	16,05	19,40				

Días	Dólares	Libras (cir. 191)	Dólares canad.	Francos suizos	Coronas suecas	Escudos portug.	Pesos urug.	Cruceros
Agosto:								
8	401,50	16,14	365,—	94,50	98,25	16,65	226,25	21,10
9	401,50	16,14	365,—	94,50	98,25	16,65	226,25	21,10
10	402,—	16,16	365,25	94,50	98,25	16,65	226,50	21,10
11	402,—	16,16	365,25	94,50	98,25	16,65	226,50	21,10
12	—	—	—	—	—	—	—	—
13	402,—	16,16	365,25	94,50	98,25	16,65	226,50	21,10
14	401,75	16,15	365,—	94,50	98,25	16,65	226,25	21,10
15	—	—	—	—	—	—	—	—
16	—	—	—	—	—	—	—	—
17	—	—	—	—	—	—	—	—
18	401,75	16,15	365,—	94,50	98,25	16,65	226,25	21,10
19	—	—	—	—	—	—	—	—
20	402,50	16,18	365,—	94,50	98,25	16,65	226,75	21,10
21	402,50	16,18	365,—	94,50	98,25	16,65	226,75	21,10
22	402,50	16,18	365,—	94,50	98,25	16,65	226,75	21,10
23	402,50	16,18	365,—	94,50	98,25	16,65	226,75	21,10
24	402,50	16,18	365,—	94,50	98,25	16,65	226,75	21,10

Compra-Venta e Hipotecas — Casas, Campos y Terrenos

MARIO LIVINGSTON

Diagonal Norte 637 — U. T. 33 Avenida 6001

Casas bajas central

Compro

Compro casa de buen frente dentro de Córdoba, Lavalle, San Martín y Pellegrini. Se pagará un buen precio, sobre todo si la finca se entrega desocupada. Se prefiere sin contratos.

En los alrededores de la Plaza de Mayo o zona bancaria, se necesita un buen solar para edificar oficinas.

A media cuadra de Santa Fe y dentro de Callao, compro terreno o casas bajas con frente de 12 a 20 varas y fondo proporcionado. Mc-1

**BRAVO BARROS

A ESTRENAR - CON GARAGE

Pisos de máxima categoría

UBICACION
CONFORT - ELEGANCIA

LIBERTAD 1386

FRENTE A LA PLAZA CARLOS PELLEGRINI

Constan de: Hall, gran recepción, 3 y 4 dormitorios, 2 baños, toilet, etc.

AIRE Y LUZ
HERMOSAS VISTAS

mo-63v26

A ESTRENAR EN BELGRANO

AMENABAR 1853
(A 2 CUAD. CABILDO 1800)

Deptos. confortables de living con chimenea, 1 y 2 dormitorios, placards y demás dependencias

DESDE $ 135

mo-63v27

A ESTRENAR EN BELGRANO

Cómodos departamentos de 1, 2 y 3 habitaciones, dependencias, amplios placards, etc.

TODOS A LA CALLE
O A JARDINES

MOLDES esq. J. HERNANDEZ
(A 3 CUAD. DE CABILDO)

mo-63v26

A ESTRENAR EN BELGRANO

PISOS DE LUJO

ZABALA 2520
(A 1 CUAD. DE CABILDO)

Pisos de hall, living-comed., 3 dormits., 2 baños, depend. de servicio, calefacción y agua caliente, incinerador, etc.
DOTADOS DE LUJO Y CONFORT

mo-63v29

A ESTRENAR

AV. QUINTANA 50

Suntuosos departamentos, 3 grandes ambientes de recepción, 3 dormitorios, 2 baños, amplias dependencias, calefacción, agua caliente, refrigeración y secador central.

GRAN LUJO Y CATEGORIA

mo-63v28

A ESTRENAR

DEPARTAMENTOS DE CATEGORIA, living-comedor, 3 dormitorios, baño, toilette, calefacción, agua caliente y heladera central
TERMINACION DE LUJO Y CONFORT

CANNING 2930

CASI ESQ. LAS HERAS

mo-63v27

AV. ALVEAR 1917

PISO DE CATEGORIA Y LUJO

Living-room, comed., 3 dorm., escrit., 2 baños, toilette, office y cocina (eléctr. y gas), 2 habs. serv y baño, lavadero, sec. a gas, calef. y agua cal. central, 2 asc., entrada indep. servicio por Ayacucho.

mo-63v28

A ESTRENAR
DEPARTAMENTOS DE CATEGORIA

PERU 635

Living-room, comedor, 3 dormitorios, 2 baños, cuarto de toilette, amplios placards, dependencias de servicio. Agua caliente, calefacción y heladeras eléctricas. Incinerador. Depósito de bultos. v27

A ESTRENAR

AV. ALVEAR Y CALLAO

MUY CONFORTABLES

Lujosos departamentos de hall, liv. r., com., 3 dorm., 2 b., off. y coc., 2 asc., censores, instalaciones centrales.

ROD. PEÑA 1882

Trat.: Pueyrredón 1450 - U. T. 44-7209
mo-63v25

A ESTRENAR

AVDA. QUINTANA 345

LUJOSOS DEPARTAMENTOS

De hall, gran living, comedor, 3 dormitorios, baño y toilette. Dependenc. de servicio, calefacción, agua caliente y heladera central.

TRATAR CIFASA
CORRIENTES 525 — 3er. PISO

mo-63v27

A ESTRENAR

SALGUERO 1965

A 30 mts. de Avenida Santa Fe

Deptos. de lujo, gran recepción, 4 dormitorios, 2 baños, calefacción "Deigiu", aire caliente, gran cocina, 2 piezas de servicio y todo confort.

VISITELOS

v9

A ESTRENAR
A DOS CUADRAS DEL SUBTE
JOSE M. MORENO y RIVADAVIA

HIDALGO 286

Departamentos de hall living-comedor, 2 dormitorios, calefacción, etc. Tratar ADMINISTRACION UNGARO
Avenida de Mayo 570.

mo-63v25

A ESTRENAR

PISOS DE LUJO

CALLAO 1420

AMPLIAS DEPENDENCIAS
ULTIMOS DISPONIBLES

mo-63v31

A ESTRENAR, 1 c. est. Devoto

Lacar 4225, deptos. liv., com., 2 y 3 dormit., ampl. depend., calef. central, placards y t. confort moderno. mo-63v26

A ESTRENAR, FRENTE A LAS BARRANCAS DE BELGRANO

JURAMENTO 1889

En edificio de categoría. Piso de gran recep., 4 dorm., 2 baños y toilet. Amplia y cóm. zona de serv. Secador Electrosol. 2 helad. Detalles de lujo y conf. v25

A ESTRENAR

TALCAHUANO 1283

PISOS DE CATEGORIA: Recepción, 2 y 3 dormit., 2 baños, 2 piezas de servicio, calef., agua caliente, helad. central.
CONFORT MODERNO Y LUJO

mo-63v28

A ESTRENAR

MALABIA No. 2251

Sobre subte. Chadopyf y Jardín Botánic, deptos., hall, 2 ambientes principales, placards cocina a gas, calefac., agua cal. y heladeras centrales, mucho aire y luz.
DETALLES DE LUJO Y CONFORT

mo-63v31

A ESTRENAR

CABILDO y FEDERICO LACROZE

TEODORO GARCIA 2448

Deptos. mod. Liv.-com., 3 dorm., p. y b. serv. Calefac. mo-63v29

ARRIBEÑOS 1641

SOBRE BARRANCAS BELGRANO

Depto. de 1 ambiente, baño, cocina, placards, con el máximo confort. Recién terminado. CASADO Y ARMESTO, 25 de Mayo 195, U. T. 34-7323. mo-63v29

A ESTRENAR

ARENALES 3439

A 1 cuadra est. Bulnes, subte. Florida-Palermo, deptos. hall, com., dorm., coc., baño, placard., mucho sol y sol. v21

A ESTRENAR
DEPARTAMENTOS DE CATEGORIA

PERU 635

Living-room, comedor, 3 dormitorios, 2 baños, cuarto de toilette, amplios placards, dependencias de servicio. Agua caliente, calefacción y heladeras eléctricas. Incinerador. Depósito de bultos. v27

ALQUILE RAPIDO

CASA O DEPARTAMENTO
"LA CARTELERA DEL BARRIO"
RODRIGUEZ PEÑA 557, 2o. E. 35-6892.

to-63

A ESTRENAR EN BELGRANO

SOBRE ESTACION COGHLAN
WASHINGTON 2540 esq. MONROE

Deptos. hall, liv.-comed., 2 dormit., $ 150
mo-63v29

A ESTRENAR

BELGRANO 4079

Deptos. de hall, living-comedor, 1 dormitorio y dependencias, $ 135 y 140. v29

AVENIDA ALVEAR 3292

Alq. piso lujoso, 2 amplias recep., 4 dormitorios, 2 baños, agua caliente, calef. central, todo confort. mo-63v25

A ESTRENAR

Salguero esq. Cabrera 3710, a 1 c. Avda. Córdoba, deptos. mod. a la calle de 2 y 3 habit. y depend., aire y sol. bo-63v26

A ESTRENAR - SALGUERO 1881

A 1 cuad. de Santa Fe, deptos. de 2 y 3 hab., calef. centr., agua cal. Desde $ 166
mo-63v26

A ESTRENAR

Dep. en Flores, Yerbal 2214, a 1 c. de Riv. y a 2 c. de e. Flores, 2 hab., b. c.
mo-63v26

A ESTRENAR
A DOS CUADRAS DEL SUBTE
JOSE M. MORENO y RIVADAVIA

HIDALGO 286

Departamentos de hall living-comedor, 2 dormitorios, calefacción, etc. Tratar ADMINISTRACION UNGARO
Avenida de Mayo 570.

mo-63v25

A ESTRENAR

PISOS DE LUJO

CALLAO 1420

AMPLIAS DEPENDENCIAS
ULTIMOS DISPONIBLES

mo-63v31

A ESTRENAR, 1 c. est. Devoto

Lacar 4225, deptos. liv., com., 2 y 3 dormit., ampl. depend., calef. central, placards y t. confort moderno. mo-63v26

A ESTRENAR, FRENTE A LAS BARRANCAS DE BELGRANO

JURAMENTO 1889

En edificio de categoría. Piso de gran recep., 4 dorm., 2 baños y toilet. Amplia y cóm. zona de serv. Secador Electrosol. 2 helad. Detalles de lujo y conf. v25

A ESTRENAR

TALCAHUANO 1283

PISOS DE CATEGORIA: Recepción, 2 y 3 dormit., 2 baños, 2 piezas de servicio, calef., agua caliente, helad. central.
CONFORT MODERNO Y LUJO

mo-63v28

A ESTRENAR

MALABIA No. 2251

Sobre subte. Chadopyf y Jardín Botánic, deptos., hall, 2 ambientes principales, placards cocina a gas, calefac., agua cal. y heladeras centrales, mucho aire y luz.
DETALLES DE LUJO Y CONFORT

mo-63v31

A ESTRENAR

CABILDO y FEDERICO LACROZE

TEODORO GARCIA 2448

Deptos. mod. Liv.-com., 3 dorm., p. y b. serv. Calefac. mo-63v29

ARRIBEÑOS 1641

SOBRE BARRANCAS BELGRANO

Depto. de 1 ambiente, baño, cocina, placards, con el máximo confort. Recién terminado. CASADO Y ARMESTO, 25 de Mayo 195, U. T. 34-7323. mo-63v29

A ESTRENAR

ARENALES 3439

A 1 cuadra est. Bulnes, subte. Florida-Palermo, deptos, hall, com., dorm., coc., baño, placard., mucho sol y sol. v21

A ESTRENAR
DEPARTAMENTOS DE CATEGORIA

PERU 635

Living-room, comedor, 3 dormitorios, 2 baños, cuarto de toilette, amplios placards, dependencias de servicio. Agua caliente, calefacción y heladeras eléctricas. Incinerador. Depósito de bultos. v27

ALQUILE RAPIDO

CASA O DEPARTAMENTO
"LA CARTELERA DEL BARRIO"
RODRIGUEZ PEÑA 557, 2o. E. 35-6892.

to-63

A ESTRENAR EN BELGRANO

SOBRE ESTACION COGHLAN
WASHINGTON 2540 esq. MONROE

Deptos. hall, liv.-comed., 2 dormit., $ 150
mo-63v29

A ESTRENAR

BELGRANO 4079

Deptos. de hall, living-comedor, 1 dormitorio y dependencias, $ 135 y 140. v29

AVENIDA ALVEAR 3292

Alq. piso lujoso, 2 amplias recep., 4 dormitorios, 2 baños, agua caliente, calef. central, todo confort. mo-63v25

A ESTRENAR

Salguero esp. Cabrera 3710, a 1 c. Avda. Córdoba, deptos. mod. a la calle de 2 y 3 habit. y depend., aire y sol. bo-63v26

A ESTRENAR - SALGUERO 1881

A 1 cuad. de Santa Fe, deptos. de 2 y 3 hab., calef. centr., agua cal. Desde $ 166
mo-63v26

A ESTRENAR

Dep. en Flores, Yerbal 2214, a 1 c. de Riv. y a 2 c. de e. Flores, 2 hab., b. c.
mo-63v26

A ESTRENAR

Parque Rivad., 1 c. subte. J. M. Moreno, Viel 251, hall, 2 hab., de $ 135 a 145. v26

A estrenar - Juramento 2696

Esq. Moldes, deptos. de living-comedor, 1 y 2 dormit., placards, reg. baños. v26

Aestr. 2 cdras. subte. "A" o Lacroze, dep. fte., liv., 2 hab., amp. plac., g. baú., c|gas, a|c., cal., $ 160. Salguero 280
mo-63v28

AVDA. Montes de Oca 1310 al 36, departamentos y locales modernos, se están terminando. Pueden visitarse. v30

AGUERO No. 2219, 2 c. Pueyrredón, depto. ultramod., 2 hab., t|comod., $ 160 casa eleg., tranq. mo-63v26

ALQ. depto. a la calle, aire, sol; hall, 3 hab.; Arévalo 2305 (1|2 c. Sta. Fe)
to-63v26

A 2 c. Santa Fe, depto. nuevo, liv., 2 h., coc., cal. el., $ 200. Laprida 1640
mo-63v28

ALQ. depto. 2 c. subte., frente plaza, 3 habit. y dep., todo confort. Sarmiento 3902, $ 230. T. 42-1488. v27

BERUTI 2389 esq. LARREA

Depto. en 7o. piso, todas las habit. a la calle, con amplia terraza al frente. Hall, living-room, comed., 2 dormits., vestíbulo íntimo, baño, cocina, office, habit. de serv. (2 camas), baño de serv. Instalaciones centrales de agua caliente, calefacción y refrigeración.
mo-63v26

BELGRANO, 1 cuadra Cabildo, C. de la Paz 1721, alquilo amplios pisos recién terminados. v26

BELGRANO C, 2 cd. est., Sucre 1391, depto. 2 habit., gas, $ 130; 31-4022.
mo-63v26

BELGRANO R, 50 m. est. depto. 2 hab., cal., agícal., inc.; Zapiola 1772. v26

Casas-quintas en San Miguel

vendo con chalets modernos en Parque Bello Horizonte, residencial Country Club, próximo estación, facilidades. Informes U. T. 41-1310. mo-3

CARRANZA 2242

A 1|2 cuadra de Santa Fe, a estrenar, 3 hab., baño, coc., lav., placard. v25

CABILDO 2421, depto. de 3 habit., bñ., coc. gas, calefón, tza. y hab. de serv. Vila Alquila. mo-63v26

CHARCAS 4028, deptos. a estr., 2 hab., baño, placards, coc. gas, calef., centr. Vila Alquila. mo-63v26

C. Calvo 1543, depto. pta. al zaguán, vest., sala, com., 2 dorm., 2 bñ., etc.
mo-63v26

CABALLITO, subte, Picheuta 290, alt. Riv. 5200, hall, com., 2 dorm., calef., h|serv., agícal. central. mo-63

DEPTO. a estrenar, 1, 2 y 3 habit., todas a calle, c. jardín; Camacuá 171.

to-63v23

DEPARTAMENTO DE LUJO

POSADAS 1567

4 habitaciones, dependencias y servicios, luz, aire y todas las comodidades. Mereces visitarse. mo-63

DEPARTAMENTO NUEVO

Unico dispon., 3 amb. y dep.; V. Loreto 1873, en L. M. Campos y Av. Vértiz. $ 150
mo-63v26

DEPTOS. sin estrenar, 3 y 4 piezas, todas calle, vista río. J. F. Uriburu 4594. mo-63v25

DEPTO. alt. Cabildo 1900, com., dorm. y dep., pal.; 73-7349. mo-63v31

DEPTO. a estr., 3 habit., calefacc., sobre Av. Independencia; Muñiz 721.

A ESTRENAR

ERNESTO DIECKMANN & CIA
ADMINISTRACIONES URBANAS Y RURALES

RECIEN TERMINADOS

MELO 2965

CASI ESQUINA BILLINGHURST

y a 1 cuad. de Las Heras, deptos. de hall, 2 y 3 habit., placards, cocina, baño, lavadero y jardín.

ANCHORENA 880

CASI ESQUINA CORDOBA

y a 3 cuadras de Pueyrredón, deptos. de hall, 2 y 3 habit., placards, cocina, lavadero y jardín.

DIAG. NORTE 811 - 34-6501 ó 7818
mo-63v29

EN LO MEJOR DE PALERMO

Aire, luz y sol en abundancia, Av. Santa Fe 5184, Deptos. de gran categoría, 5 amb., calef., agua cal., refrig., centrales, teléf., gdes. placards y demás depend. v26

EN CONSTRUCCION

Entreg. p. sept. próx., Defensa 649|73, extraord. dep., liv., com., 2 dorm., cal., edificio de categoría, $ 220 a 265. Tratar 31-2411. Visitar de 14 a 17 hs. v27

ECHEVERRIA 2570

A 1 cuadra de Cabildo, deptos. de 2 y 3 habitaciones y dependencias. mo-63v25

ESTRENAR alq. depto., 4 amb. y dep., $ 145; Pico 3067, 44-5455. mo-63

GODOY CRUZ 2575

A 1 cuadra subte. Palermo alq. deptos. nuevos de 2 y 3 habit., desde $ 150. v29

GODOY Cruz 3261, pisos a estren., c. garage gran recep., 3 dorm., baño, 2 toilettes, ampl. dep., t. conf. Vila Alq.
mo-63v26

GARAY 245, depto. hall, com., 2 hab., bño, coc, kerosene. Visítese, Vila Alquila. mo-63v26

GRAL D. Alvarez 559, depto. hall, com. 2 dorm., bñ. c. calef., $ 155, Vila Alquila. mo-63v26

JURAMENTO 1243, depto. sin estr., 2 hab., dep., $ 140. U. T. 73-1425. v26

MONROE 1519, deptos. a estr., hall, liv-com., dorm., coc. gas, bñ., c|calef.
mo-63v26

VIEYTES 204, frente Rawson, depto. nuevo, a la calle, hall, 2 hab., con plac., comod., mucho sol y aire, $ 130.

64—Casas, Dep. Am. sin Pens.
PEDIDOS — 0,80 LA LINEA

● ADECA ● FLORIDA 229
U. T. 34-7798

OFRECEMOS LOS MEJORES
DEPARTAMENTOS Y CHALETS
CON MUEBLES
EN LA CAPITAL Y ALREDEDORES

ALGO EXCEPCIONAL

Alq. depto. estilo Duplex, luj. amueb., gran living-comed., con terraza, jardín y 1 dormitorio, teléfono, ropa, vajilla, frigid.; Junín 1030, 7o., A. Ver 14 a 19.
mo-64v26

ALQ. JUNCAL 1233, 6o. D

Depto. moderno, muy bien amuebl. living-comedor, 2 dormit., teléfono, calefacción, agua caliente y heladera central.
mo-64v27

OFRECIDOS — 0,50 LA LINEA

AMPLIO depto. nuevo, hall, 5 amb. principio., 3 bañ., depend., entrada independ., helad. y serv. centr., regia casa, exc. medio locom. Avda. L. M. Campos 815. U. T. 73-8496. mo-63v25

A 1 cuadra Callao, depto. muy bien amuebl., edif. mod. Hall, comedor y dorm., baño, coc., agua cal. central y calefacc.; 35-5922, de 10 a 18 hs. mo-64

A ESTRENAR, CHARCAS 4743

Alquilo departam. amuebl., 2 y 3 amb., a 2 cuad. subte. Palermo y Santa Fe. v29

ALQ. frente hipódromo, Matienzo 1523, 4 deptos. mod., con y sin mueb., un amb., tlc. Tr. Polledo, S. A.; 34-0955.
mo-64v26

AGUERO No. 2219, 2 c. Pueyrredón, depto. ultramod., 2 hab., t|comod., $ 200 casa eleg., tranq. mo-64v26

ALQUILASE o vende dep. lujoso amueblado, 3 ambientes, barrio Norte, con teléfono; preg. 76-3840. mo-64v26

AMUEBL. depto. 2 amb., t|conf. ctr., c|t. c. Callao V. López 1774, v|port.
mo-64v26

A estrenar, alq. depto. luj. am., living-comed., 2 ó 3 dorm., vajilla completa tel. instal. 1495, vest. portero. v28

A Sr. dísting. doy parte en depto. amb. t|conf. Por carta C. Correo 2240. v26

ALEMANY, Cevallos 452, a señor deptos. c|s. muebles, todo radio. mo-64v19

DEPTOS. AMUEBLADOS

CON SERVICIO DE HOTEL
terraza, cocina — frigidaire
estrictamente familiar

EDIFICIO VIGGIANO

CORRIENTES 785

mo-64v26

DEPTO. CENTRAL al frente, finamente amuebl., gran confort, living, 1 dormit., calefacción y agua caliente central; Azcuénaga 1375, cerca de Santa Fe. mo-64v26

DEPARTAMENTO chico, amuebl., un solo amb. luj., con o sin contr., se alq., Francisco de Vitoria, 2359, a media cuadra de Pueyrredón y Las Heras.
mo-64v25

DEPARTAMENTO amueblado alquilo, cuatro ambientes por un mes o por varios; Juncal 841, piso 1o., Dep. A. v25

DEPTO. amuebl., Belgrano R, li.-com., dorm., dep., cal., ag. cal., inc. cen.; Zapiola 1780. bo-64v26

DEPTO. amueblado, 2 dormit., liv.-comedor, c. a. cal. y ag. c. centr., tel. Talcahuano 464, 1o. C. Tratar 5o. D. v25

DEPTO. am., 3 dor., liv., comed., demás dep., tel., conf. ultramod. Callao al 2000. Tratar C. Pellegrini 1520. v26

DEPTO. luj. am., 2 amb., ropa, tel., 6 meses $ 300. Arenales 1947, 29 A, de 15 a 17. mo-64v25

ENTRE RIOS 900, C. CALVO 1655

Depto. mod., amuebl., comed., 2 dorm., baño, cocina, terraza, pileta, calefac., ag. cal. y helad. central; $ 235. v29

EN Caballito, p. hotel amueb. de importante recep., 3 dorm., 2 baños, ampl. depend. gge., jardín. U. T. 63-9716, Vila Alquila.

MOLINA y Cía.

SAN MARTIN 469, U. T. 32-0576

OFRECEN: Los mejores deptos. y chalets amueblados.
CONSULTENNOS v118

65—Casas, Dep. Am. c|Pensión
OFRECIDOS — 0,50 LA LINEA

BELG. R., dep. am., com., pens. fina, b. c. baño priv., Juramento 3100. v27

66—Casas, Dep. Am. c|o s|Pen.
OFRECIDOS — 0,50 LA LINEA

CEDO parte piso reg. amueb., 3 dorm., com. y liv., con o sin pensión, a persona distingu., único inq.; Bustamante 1182, 3er. piso; U. T. 79-0352. bo-66v26

67—Casas—Chalets—Quintas
en Pueblos de Campo y Veraneo
PEDIDOS — 0,50 LA LINEA

ALQUILO casa recepción, cuatro dormitorios, jardín, radio Martínez. Olivos o alrededores, tratar 41-4584. v25

CASA quinta no más $ cuad. est. ferr. Dic. a marzo alquilo; 72-3489.

MATR. solo, jubilado, busca casita o depto. 2-3 hab., coc. y baño inst., cerca Capital. Detail. J. E. H., Cas. Correo Central 3070, Capital. mp-67v23

RAMOS Mejía. Busco casa 6 hab. y terreno; U. T. 33-7137. mp-67v25

V. López a S. Isidro, neces. casa 2-3 dorm., amp. jard., cerca colect. o est. Alquileres COQ., Dg. Norte 710, 34-3130 (742-1039). tp-67

ZONA San Miguel, Don Torcuato, matrimonio desea alquilar casa quinta moderna, week-end meses septbre., oct. y nov., carlos Argto., Lavalle 357. v26

OFRECIDOS — 0,50 LA LINEA

ALQ. Olivos, a 1|2 c. est. B. Mitre y 1 c. Av. Maipú, calle Ingeniero Marconi 1431, reg. casa, dbl. pl. baja y 1er. piso. P. baja: Jardines a frente y fondo garage, porch, sala, comedor, hall, hall int., cocina y dep. de servicio, patio. Piso 1o.: hall, 4 dorm., baño y terraza. Llaves, Córdoba 3313, Olivos 756.

ALCASSUSO, Catamarca 74|76, 2 1|2 c. estac., 1|2 c. Av. Sta. Fe, alq. o vdo. chalet liv.-com., 2 dor. dep. serv., gge. chimenea, calef., ampl. jard., tr. 742-1118
mo-67v27

ARDGUE, V. Alsina 110, casa-quinta 6 dorm., 2 c. est. y 3 est. Turdera, 3 halls, liv.-com., 5 dorm., 2 bñ., cal., gge. par., teléf., dep. serv., 3200 m|c. v29

ACASSUSO, por ausentarme, alq. chalet amueb., liv.-comed. com. diario, 3 dorm., 2 baños, garage, dep. serv. amplias, losa, cristal. Datos, 742-0746. v25

ALQ. chalet Vte. López, 2 c. Av. Maipú, liv., com., 3 dorm. c|c., dep., gar., teléf., jard., 2 pzas. serv., $ 240; U. T. 741-2395. mo-67v25

EN La Falda, se alquila nuevo chalet amueblado, tr Santa Fe 1391, lr. p. mo-67v26

EFlorida, a 2 cuad. est. F. C., alq. casa y dto. nvos.; Av. San Martín 2669, $ 230. mo-67v26

LOMAS DE ZAMORA

Avda Meeks 419, alq. deptos., aire, sol.
to-67v30

LA LUCILA, calle Anchorena 990, casa baja de 2 dormit. y com. se alq. Tr. Adm. de Propied., S. Martín 137. v26

MARTINEZ, P. Goyena 1638, chalet, hall, liv.-com., 4 hab., baño, ampl. dep., hay supergás. mo-67v26

MARTINEZ, alq. casa altos, 3 hab. y dep.; Avda. Santa Fe 2431, 742-1213.
bo-67v26

MORENO, Alquilo por temporada casita-quinta, todo confort, ideal para descanso. Llamar a 285 Moreno. v28

MARTINEZ, alq. chalets am. p. temp. o por año, s|mueb.; Inf. 742-0746. v25

OLIVOS, 2 c. estac. Mitre, liv.-com., 2 dorm., gr. terraza, dep. serv.; Entre Ríos 1417 Tr. Adm. Hoevel. v26

OLIVOS, Tucumán 3215-17, chalet 3 dorm., liv.-comed., depend., garage, alq. Adm. Propied., San Martín 137. v26

OLIVOS, Tucumán 3215, alquilo casa todo confort, llave, 3230. mo-67v25

PUNTA Chica, Miguenz 3148. Barrio Parque Ibáñez. Con frente al río y sobre la barranca. Chalet lujosamente amueblado. Recepción, 4 dormitorios, 2 baños, depend., gge. Alquiler $ 650 mens. Visit. Tr. Caviglia, Florida 229. mo-67v25

RIVADAVIA, F.C.C.A., a 3 c. est. Segurola 315, reg. chalet amuebl., con todo lujo, 2 plantas, gran recep., 3 dorm., 2 baños. gge., calefac., jard., Vila Alquila

SOBRE P. Grande y mar, frente a Los Troncos, Rod. Peña 401 esq. C. Pellegrini, alq. chalet amuebl., galería, liv-com. amp. 3 dorm., 2 baños, tel., frig., vajilla y colch., 2 hab. serv. y b. patio inst., gge. y jardín, tratar Ledesma, M. del Plata 6 44-9403, de 10 a 13 hs. Bs. As.
mo-67v26

SIsidro, M. Obarrio 1130 chalet amb., hall, liv., com., 3 dorm., 2 bañ., gge. jard., bay supergás. Vila Alquila. v26

TEMPERLEY, 2 cuad. estac. alq. chalet altos, $ 150. Alte. Brown 1036. Ver en la misma, de 14 a 18 hs. mo-67

67|A—Hoteles y Pensiones en
Pueblos de Veraneo y Playas
OFRECIDOS — 0,70 LA LINEA

DOY habit. amuebl., 1|2 pens., a Sra. o matrim., en chalet nuevo, todas comod., jard.; T. 743-1781. to-67|A

BELLA Vista, pens. Qta. Frisia, ideal fisem., desc. caballos. 656-0233, v26
mo-67|Av26

67|B—Salas y Piezas en Pueb.
de Campo y Veraneo
PEDIDOS — 0,50 LA LINEA

SEÑOR busca pieza c. pensión en fila., Belgrano a San Isidro, carta, céd. 105.001, Correo No. 50. mp-67|B

OFRECIDOS — 0,50 LA LINEA

EN Olivos, Tucumán 2280 a 3 c. est. Mitre, 2 hab., c|s, 1|2 pens., a caball.
bo-67|Bv26

FAMILIA inglesa alq. hab. amuebiada a Sr. o Sra., Vergara 566, Vte. López 3 cuadras estación. mo-67|Bv29

OLIVOS, en herm. residencia con jard., hab. con pensión; T. 741-2230. v28

OLIVOS: Habita. c|excel. pensión, a 2 c. est. Borges; U. T. 741-3568. v26

VICENTE López, alq. sala amuebl., todo confort, 1 ó 2 pers. distings., gran jard., 1 cd. estac.; Azcuénaga 356. v26

69—Casas de Pens. y Hoteles
OFRECIDOS — 0,70 LA LINEA

BARRANCAS HOTEL

3 DE FEBRERO 2121 — U. T. 76-2914
A 100 mts. de estación Belgrano C. y 20 mts. de la hermosa barranca, edificio nuevo, habit. moder., con baños privados, teléf., placard, etc., servicio de hotel y restaurante de 1er. categoría, garaje y calefacción en abundancia.

HOTEL CITY BARRANCAS

En regio petit hotel fte. barrancas, a 1|2 c est., todo lujo y conf., se alq., amb. de 1 y 2 hab. con baño privado, teléf., pers. y hab. propias, aves; Tratamiento 1765; U. T. 76-1483. bo-69v26

HOTEL "El Cuyano", baños cal., pensión d. $ 4.50. Maipú 768. v18

PALMA HOTEL

Piedras 645, con 50 departament.

Habitaciones con baño privado, confort moderno, cocina excelente para familia distingu., cambio de dueño. to-69v27

70—Pensión en Familia
OFRECIDOS — 0,50 LA LINEA

ALMUERZO 1a. categ., casa fila.; Ayacucho 1204, 5o. I, 42-8096. v31

DOY almuerzo y cena, comida de 1a.; Ayacucho 1020. to-70v26

MANDO viandas, comida de 1a.; Ayacucho 1020. to-70v26

SRA. honorable da almuerzo, cena, 2 pers. Rivadavia y Pasco; 47-4323.

71—Piezas sin Mueb. sin Pens.
PEDIDOS — 0,30 LA LINEA

BUSCA piecita señorita que trabaja, radio centro, escribir a M. E. L.; Santa Fe 1543, 8o. B. mp-71

MATRIMONIO con 2 chicos de 8 y 12 años, busca en casa seria sala ó 2 piezas, con cocina, barrio Palermo. Llamar 71-4363. bp-71v26

MATRIMONIO solo busca pieza c|s. cocina, trabajan afuera. 71-7420.

MATRIM. busca pieza con cocina, radio Constitución; 72-6809. ap-71

NECESITO 1 pieza sin muebles, con cocina, a matrimonio solo, barrio Constitución, dirigirse a Tel. 37-1833. v25

SRTA. busca pieza casa, honorable o compartir depto. con Srta. seria, cualq. radio, con pref. central; 76-3461. mp-71

UNA o más habitaciones busco cualquier barrio 38-1524. mp-71v25

OFRECIDOS — 0,50 LA LINEA

SE alq. sala piecita, a Sra. sola; Constitución 2657, depto. T. mo-71

SE alq. una o dos piezas sin cocina. Suipacha 768, P. I., d. 3. mo-71

72—Piezas sin Mueb. con Pens.
OFRECIDOS — 0,40 LA LINEA

BELGR. R. alq. hab. p. matr. o pers. de may., sin muebl., c. pensión, toda comodidad; Juramento 3444. bo-72v28

PIEZA sin muebles, con pens., para 2 pers. Rivadavia 1739, 4o. p. v26

73—Piezas Amueb. sin Pensión
PEDIDOS — 0,40 LA LINEA

BUSCO habitación en dep. moderno como único inquilino. Radio de Callao hasta Pza. Italia. Soy empleada de 8-20.30 ocupada. Ofertas O. C. H., Maipú 450. mp-73v25

OFRECIDOS — 0,40 LA LINEA

ALQ. habit. amueb. para señor solo, radio Constitución. U. T. 23-5914. v25

ALQ. piecita amueblada, con baño y entrada, independiente; 45-5906. to-73

ALQ. p. amueblado, a Sr. o matr. empl.; 25 de Mayo Francisco Seguí 3920, depto. 2.

LQUILO pza. ama., a Sra., Srta., ún. o inq., baño cal.; 34-6266. mo-73

LQ./ pieza amuebl., a señor, ag. cal. calef. central; 25-4428. ap-73

LQ. regia habit. amuebl., todo conf., caball. distings.; Chacabuco 848, 1o. C.

LQ. pieza a caball. dist., d|inq., todo confort; 34-2241. mo-73

LQ. hab. amuebl. a caball. distings., serio; U. T. 37-6979. to-73

LQ. hab. am. eleg., indep. a cab. distings., d|inq., $ 150; 31-2865. mo-73

LQ hab. amuebl., sobre subte, a señora sola, refer. mutuas; 60-6728.

HABIT. amuebl., a matrim. empleado o madre e hija, en depto. moderno, ún. inq., teléf., sin cocina; 72-6132. v26

HABIT. lujos. amuebl., baño contig., a c|c. a Sr. distings., único, $ 95; Pueyrredón 559, 3er. piso. to-73

HABIT. peq., am., casa señora mayor a la señora o señorita sola; Ciudad de La Paz 561, 3o. piso depto. D B. to-73

HAB. am. a Srta. honor., en fila, ig., calef., b. cal., teléf.; T. 71-9133. v25

HERM. hab. am. a Sr. d|inq., tel. etc. Talcahuano 438, 3o. L, 2o. asc.

PIECITA amueblada a persona seria, $ 35. U. T. 54-0721. mo-73v26

PIEZA amueblada para señor solo, alq. Cabildo 2442 1er. piso. bo-73v25

SE alquila pieza amueblada, único inquilino; T. 48-4262. mo-73v30

74—Piezas Amueb. con Pens.
PEDIDOS — 0,50 LA LINEA

SEÑORITA empleada busca piecita con pensión, casa chica; 42-2786. v26

OFRECIDOS — 0,50 LA LINEA

A Juncal 2164, mansión fila. distgng. alq. para 2 o 3 pers., habit. piso, teléf., pers. y comida ira., luz, cont., a|c. y jardín. v25

A persona empleada alq. piecita con vent., am. pens., sg. cal., teléf.; Lavalle 2007, 5o. I. to-74v26

ALQ. reg. habit. con pens., a caball. o matr., en casa fila.; Lavalle 959, 3o.

ALQUILO pieza con pensión. Rincón A. 83, 5o. C. mo-74

ALQ. a 1 pers., linda pza. cajle, elegam. a am., t. conf.; Ayacucho 63, 5o. p. 2.

ALQ. pieza amueblada, con pensión, Años 2453. ao-74

ALQ. habitac. a matr. o 3 jóvenes, c. pensión, ira., teléf. Bmé. Mitre 1562.

BELGR., Barrancas, José Hernández 1992, U. T. 76-0800 y 0972, piezas bien amuebl., pensión fina, gran jardín. v28

BELGR. alq. pieza amuebl., con pensión; Pampa 2179, T. 73-9198. v-37

BELGR R. 2 cuad. est., pensión fina filiar. alq. pza. gde. Freyre 1735. v29

BELGR., hab. am. tza., c. o s. pens., teléf., sg. cal.; Amenábar 1673. v29

LINDAS hab., bien am., conf., comida excel.; Charcas 762 y Parera 92 (tab. Av. Quintana 100). to-74v30

PIEZA gr., amueb., 1|2 pens., cvient., sg. c., calef. L. Alem 1514, p. 7 A esq. Esmeralda. mo-74v26

REG. hab. am. alq., c. pens., a matr. o trim. o cab.; C. Pellegrini 1141. v3

76—Salas sin Mueb. sin Pens.
OFRECIDOS — 0,40 LA LINEA

A Sr. solo se alquila linda sala, único inquilino, todo confort, $ 100; Carlos Pellegrini 841, 7o. piso, depto. 1. mo-76

78—Salas Amueblad. sin Pens.
PEDIDOS — 0,40 LA LINEA

DOS hermanas buscan salita, c. s. m., en fila., tel. 38-6153. ap-78v26

SALA amuebl., fila. honorable, radio central, neces. profesora y Srta., trabajan afuera, $ 100; 47-8069, de 13 a 14.
mp-78v27

OFRECIDOS — 0,40 LA LINEA

ALQ. reg. sala amuebl., sin coc., a matrim. empleado, cerca Constitución, único inquil.; 33-9843. to-78v27

ALEMANY, Cevallos 452, a señor, salas indep., amuebladas, todo radio. v19a

BELGR. R. fte. est., alq. sala bien amuebl., a Sr. disting.; Freyre 1860.
to-78v26

BELGR. alq. sala amuebl. conf. a persona distinguida; U. T. 73-8536. v26

BELGR. alq. sala am. a persona dist.; U. T. 73-9815. bo-78

IND. a cab. dist., sala luj. amueblada, casa mod., tranq.; Moldes 1778. v25

INDEND. alq. salita am., baño cont., $ 45, ún.; Cangallo 1593, 5o. L. v26

REGIA sala am., c. toda com., a cab., indep.; Córdoba 327, 79 13. v20

SALA b. amuebl., contigua baño, alq. a Sr. dist., ref. mutuas; Santa Fe 1127, 4o. piso, A. mo-78v25

SALA am., 2 cab., solo $ 95; Paraná 608, 5o. derecha. to-78v25

SALA bien am. a cab., teléf., cerca subte. Agüero 1614. to-78v25

SALA grande o habitac. amuebl. alq. U. T. 31-0494. mo-78

SALA amueblada, baño priv., t|conf., a caball.; Moreno 508, 4o. p., depto. 7

79—Salas Amueb. con Pensión
PEDIDOS — 0,50 LA LINEA

SALA ind. c|pens., en depto. matr., muy tranq., para Sr. solo, radio 15 cuadras Aduana, ún. inquilino. Por caria a G. Santi; Tucumán 899. mp-79

OFRECIDOS — 0,50 LA LINEA

ALQ. reg. sala amuebl., amb. dist., comida filiar.; Santa Fe 1317, 5o. 10. to-79v23

ALQ. piecita bien amuebl., 1|2 pens., pers. sola; Sta. Fe 1317, 4o. depto. 7.
to-79v24

ALQ. sala amueb. c|pens., c. f., a m. o p. honor. Montevideo 1013, p. 1 fte.
mo-79v26

ALQ. salita amueb. con pensión, sobre Santa Fe. 72-5353 ao-79v25

ALQ. sala o pza. am., c|pens.; Azcuénaga 978. to-79v25

ALQ. sala y hab. amueb., con pens.; Avda. de Mayo 1249, 2o., A. v25

ALQ. sala y pieza am., c. pens., Libertad 192, 4o piso. to-79v29

ALQ. herm. sala, habit. am., a matr. o may., c|p. de ira.; Tacuarí 242, v27

ALQ. com. am., c|pens., 2-3 p., filiar.; Belgrano 678, 3o. F. mo-79v25

BELGRANO, Barrancas, en lujoso petit hot

79—Salas Amueb. con Pensión
OFRECIDOS — 0,50 LA LINEA

BELGR. R, regia sala am., con pens., todo confort; Vidal 2127. bo-79v28

DIAGONAL Norte 671, 2o. p. A. Sala ampl. luj. am., c|pens. a pers. dist.

REGIA sala amueb., c. pens. 3 balcones lado baño ambiente disting. a matrim. Las Heras 1800. to-79v26

ESPLENDIDA sala am., c|pens., a matrim. hon.; Sta. Fe 1206, 6o. K. v25

HERMOSA sala amuebl., con pens., a matrim., conf.; Cañ1o 717, 5º piso.

RESIDENCIAL, FLORIDA 939
Sala y h. c|s. baño y teléf., pens. Ira., amb. disting., t|confort, precio mód.; v30

REGIA sala amuebl., con tel. y pensión, $ 170; Chacabuco 393. v25

SALA am., gran conf., c|pens., a caball. dist., amb. italiano, céntr.; 48-5376, to-79v25

SALA muy bien amuebl., alq., a matr., con 1|2 pensión; José E. Uriburu 115, 4o. I. to-79v26

SALA amuebl., amplia, pens. fliar., calef., Esmeralda 539, 3º 6. to-79v25

SALA amuebl. conf., pensión fina; Juramento 3100, Belgr. R. bo-79v28

SALA am. c|p., a matrim., en flia. Rivadavia 764, 3o. E.; 34-0805.

SALA bien amuebl., para 2 personas, excel. pensión. Paraguay 977. to-79

SALA amuebl., c. pens., a matr., agua cal., tel.; Talcahuano 325, 2o. D. v25

80—Salas Amueb. c|o sin Pens.
OFRECIDOS — 0,50 LA LINEA

A caballero dist. alq. hab. o salita con balcón, conf., amb., c. o s. 1|2 pens.; Leandro Alem 1514, 6º A, esq. Esmeralda to-80v30

ALQ. sala m. b. amuebl., baño c. al lado, tel., c|o. sin pensión, 1 1|2 cuadra Belgr. R. Juramento 3129. bo-80v26

ALQ. a pers. dist., sala am. c. mod., c|s. pens. Viamonte 1596, 5o. v27

POR Rivadavia al 3200 alq. sala doble amb., baño, a|c., en depto., c|s. pens., 1 6 2 pers.; T. 54-7645. mo-80

SALA am., c|s. pens., d|lnq.; Salguero 1859, 2o. B. mo-80v26

82—Locales p. Negoc. y Depós.
OFRECIDOS — 0,60 LA LINEA

ALQ. LOCAL NEGOCIO
Con 2 entradas, Washington 2540 esquina Monroe, con 2 habitaciones. mo-82v29

A ESTRENAR — LOCAL
Juramento 2700 esquina Moldes. v26 mo-82

CABILDO 957-961, amplios locales reconstruídos y comod. fila. v25

LOCALES
A estrenar, con amplias comodidades, se alquilan. Ver: Paraguay 545 y 549.

LOCAL moderno, de lujo, calefac., ag. caliente, zona comercial, Palermo, Av. Santa Fe 5146. Alquílase. v26

SAN José 137, local alq. c. tel., art. bebés, vdo. inst., c|s. merc., tr. port. mo-82v25

86—Cont. y Tenedores de Lib.
OFRECIDOS — 0,40 LA LINEA

A TIENDE, organiza contabilidades por horas, contador experto. T. 60-8123. mo-86v25

CONTADOR experto, plh. o días, libros atrasados, créditos; 33-0087. v31

DR. ciencias económicas y traductor públ. nac.; A. B. Av. Mayo 776, 5º piso. T. 34-5208. mo-86

88—Emp. Esc. y Dep. de Com.
PEDIDOS — 0,70 LA LINEA

A persona capaz de tratar clientela seleccionada se ofrece puesto a comisión. Por carta a J. A. B., Arenales 1415 tp-88

CADETE escrit., 17 años; Sarmiento 559, 7o., de 10-17 horas. mp-88

SEÑORITAS 18|20 años, para trabajos manuales de envasado, despacho y propaganda, etc., durante 12|15 días por mes a $ 4 por día. Por carta a "ENVASADORA", C. C. 2674. mp-88v25

TAQUI-DACTILOGRAFA
Joven, buena presencia, práctica ofic. Import. Cía.; Defensa 441, 4º D. mp-88

OFRECIDOS — 0,30 LA LINEA

JOVEN extranjero, universitario, muy activo, ofréc. para una ocupación en comerc. o indust., capital o int. Puede dar garantía. Dom. tam. el inglés. Carta, F. S. Calle 1 - 618, La Plata. 88v26

JOVEN se ofrece de tarde; U. T. 42-6920. ao-88v25

89—Corred., Agent., Represent.
OFRECIDOS — 0,30 LA LINEA

BENEDICTO Pinto Bonifacio, acepto representaciones para Brasil, viajo mensualmente, dirigirse por carta. Corrientes 1125, 99 A. mo-89v12a.

CORREDOR para vender a farmacias. Casilla de Correo 561. mo-89

SEÑORA desearía representación de artículos productivos y lucrativos en el comercio de Rosario. Dirigirse Clara S. Vda. de López. La Paz 919. mo-89

92—Instit., Coleg. y Academias
0,60 LA LINEA

ACADEMIA PITMAN
D. Norte 570, Callao 348, Florida 528, Brasil 1022, Cabildo 2261, Boedo 729, Rivadavia 6227, 7116 y 11.358, Corrientes 5305, Santa Fe 2140 y 4522, Monroe 5185, Avda. S. Martín 2390, Cuenca 2835, Alte. Brown 1331, San Juan 1880, Avellaneda, Lomas, Quilmes (30 sucursales) v109v26

CURSOS PRACTICOS Y RAPIDOS a toda hora, en clase y por correo. Máquina al tacto Taquigrafía, Contabilidad, Aritmética, Caligrafía, Ortografía, Exámenes, Banco, Dibujo, Inglés, Francés.

APLAZADOS, LIBRES, INGRESOS NACIONAL, COMERCIAL, NORMAL 250 profesores expertos diplomados. Ayuda a empleos. Millares ex alumnos ya bien colocados por su "Oficina de Empleos", gratuita a todo alumno. Pida interesante prospecto y ensaye gratis. v17s

ACADEMIA "Luis Pastor". Ingresos E. Naval, C. Militar, Liceo Militar, Pupilos y extern.; Medrano 272, 62-1284. to-92v22s.

INST. Fontova, Rivadavia 1966, U. T. 48-1852. Cursos ultrarráp. de inglés y francés, com. el 3 de Sep. mo-92

93—Profesores y Maestros
OFRECIDOS — 0,40 LA LINEA

A $ 11 por mes clase individual, bachillerato, normal, grados, idiomas, ortografía, domic. o casa; 33-6493, v35ag.

APLAZADOS ingres., matem., idiomas etc., prof. 47-7975. Alsina 1927 y domic. to-93v30ag.

A $ 5 prep. inglés, franc., mat., fís. quím., cast., bach., eq. 79-1141, v11

CALIGRAFIA
Clases especiales, Margarit, E. Ríos 542. mo-93v27

CONTABILIDAD, inglés, francés matemáticas, ingresos, prof. Quaranta, Quito 3850; 46-3288. mo-93v26

EDUCADORA
europea, diplom. inglés Cambridge, francés Paris. Conv., pr, exam., serias ref. 47-8069. mo-93v25

FRANCES, profesora joven, culta, diplom. Universidad París, exam., niños, señoras; 71-1039. to-93v30A

FRANCES, profra. parisi., gramát., lit., conv., práct., Allanz., colegs. 42-3256, to-93v13S

FRANC., prof. jov., culta, dipl. Univ. París, exam., niñ., Sras. 71-1039. v30

FRANCES, latín, filos., t. profr. y niños retard., nerv.; Obligado 3391. v17

INGLES Mrs. Poole, cursos convers., prepara éxito exam., ingres.; Charcas 1449, 44-8747. e. to-93v22S.

INGLES Mres. Poole, cursos convers., prepara éxito exam., ingres. Charcas 1449, 44-8747. v22.

INGLES p. londinense; C. Pellegrini 1337, 7o. p., d. P., 42-1121. mo-93v30

INGLES correcto par profra, inglesa, prep viaj. comerc., exam 31-0718, Lavalle 391, 59 F. to-93v18ep.

INGRESOS, nac., normal, etc. Prof. esp. Muñiz 324, bajo B, alt. Riv. 4400.

IDIOMA RUSO. Profesor universit., sistema moderno. T. 26-2598. mo-93v30

LITERATURA, Historia y Psicología. Responsabilidad intelectual. Llamar de 9-13 hs.; 31-7483. v25

LATIN, CASTELLANO, GRIEGO, Ptra. Lagres. ing. N. F. Sec. T. 59-5922. v22s.

MATEMATICAS, física, química, profesor esped. 54-9125. mo-93v29ag.

MAESTRA prof. prep. prim., aplaz., matem., ingr., libr. Inglés a dom.; 54-5395. mo-93v26a

MAESTRO ofréc. coleg. y lecciones a domicilio; Valle 651, 60-3257. v31ag.

MAESTRA norm., nac., prep. alumnos, ayuda deberes; U. T. 47-0607. v25

MAESTRA normal nacional prep. ingr. y libres, $ 15 mens.; 48-4513. v26

PROFESORA prep. hist., geog. psicol., lógica, castellano; T. 63-3963. v25

PROFRA. dip. franc. castell. Lecc. a Sras., niños. T. 73-3479, opt. ref. v29

PROFESORA, pint., dibuje y decorac., da lecciones a domicilio. 46-5752.

SEÑORITA culta, ayuda deberes, inglés y franc., enseña dib., pint., declam. Hablar por la mañana; 51-6228. v26

AVISOS DEL DIA Y VENTAS A EFECTUARSE HOY Y MAÑANA

BRAVO BARROS y Cía.

Barracas: S|Montes de Oca.
Av. Suárez 1402-24 esq. Azara y Av. Suárez 1566; a metros de Montes de Oca y sobre Patricios. Buenos edificios, en amplios frentes. Habitar-renta. Bases, $ 13.000 y $ 34.000. A plazos.

El **domingo 26 de agosto,** a las 15 hs., en los mismos.—Bravo Barros y Cía. 06328 v.25

TAQUIGRAFIA,
dactilogr., profesora enseña 3 mes. 62-4739 to-93v6S.

94—Profes. de Música y Canto
OFRECIDOS — 0,40 LA LINEA

CURSOS esp. ingr. al Conserv. Nac. y T. Colón, canto, armon., contr., piano, solf., teor. R. Peña 232, 6o. B; 38-9210 to-9v30ag

DECLAMACION, arte escénico; niños y adultos. Preparo radio, cine, teatro. Clases especiales. Profesora Superior; Anchorena 1684, U. T. 41-1685. to-94

PROFRA. superior de piano y solfeo, egresada Conservatorio Nacional de Música, da cl.; 70-8723, Ll. de 10-11. v28

97—Profesores de Baile
OFRECIDOS — 0,40 LA LINEA

APRENDA DANZAS CON GAETA
Un estudio de bailes serio y de amplia responsabilidad moral y material debe concurrir si desea iniciarse o perfeccionarse, para ello únicamente estudio "Gaeta", instalado en su propio edificio de 4 pisos, salones reserv. p. cada alumna o alumno. Cangallo 1610. 38-2614. mco-97perm.

BAILES de salón a Sras. y Cab., en pocas lecciones. Prof. Luisa Coly, Rivadavia 1691. 33-3176. Clases partic. v26

100—Libros Nuev. y de Ocas.
SE COMPRA — 0,70 LA LINEA

A domicilio compro libros en pequeñas y grandes cantidades, con preferencia de valor, arte, Hist., derecho, literatura, Ing., diccionarios, etc.; 66-1406. v25

A domicilio, capital y provincia, compro toda clase e idiomas libros, revistas, textos, etc. U. T. 34-5038, 35-7109, mp-100v1sep

A domic. "Librería Sardú" comp. lib. ant. y mod.; Libertad 891, 42-8233. tp-100v20S.

ALTO precio pago libros Derecho, Hist. Liter., Arte, Corrientes 1301, 38-9615. mp-100v8s.

A b. prec. comp. lib. y bibliot. "Edit. Argentina"; Ayacucho 404, 47-3613. mp-100v22S.

ALTOS precios pago sus libros; Lavalle 1284, U. T. 35-1789. tp-100v4S.

AL más alto precio compro libros; Charcas 1815, U. T. 35-4866. v19sep.

101—Profesionales Diversos
PEDIDOS — 0,70 LA LINEA

DIBUJANTE decorador se necesita p. muebleria importante, indicar referencias por carta a "A. A. M., Castelli 268 p. 19. depto. E. mp-101v25

HOSPITAL ITALIANO DE SANTA FE Y COLONIAS
LLAMADO A CONCURSO

Llámase a concurso hasta el 5 de septiembre próximo para la provisión del cargo de Jefe de Servicio de Clínica Quirúrgica Hombres. Los interesados deben dirigirse al Director Médico, Dr. Luis A. Reggiardo, solicitando las bases y condiciones.—Santa Fe, agosto de 1945. —Alejandro M. Echarte Iriondo, Presidente; Eduardo M. Pocovi, Secretario. 06429 mp-101v27

101|A—Masaj., Calist., Pedic.
OFRECIDOS — 0,70 LA LINEA

ANNY, masajes, reducción, circulación, pedicura, belleza, va domic. 79-4763.

SRA., masaj. parálisis, reuma, ciática, obesid., a Sras., va domic.; 73-9295. v2

104—Parteras Diplomadas
0,60 LA LINEA

A BACIGALUPPI E. H.
Partera. Consultas de 8 a 18 hs.
RIVADAVIA 2368, 1o. T. 47-5056
to-104v12sept.

A. VALLERGA, PARTERA
Consulta todos los días
CORRIENTES 1327, U. T. 38-3386
to-104v4S.

A Fabbri, Paraná 260, T. 35-3995
PARTERA — CONSULTAS

todos los días y domingos 9 a 20 hs. v31

APINORI PARTERA, LAVALLE 1898 47-3656, pr. md., cons. t. el día. v25a

APérez Sarmiento, partera; Paraguay 1247, U. T. 41-1513. to-104v14S.

BMás, Sarmiento 1187, pr. mód. Consulte t. el día, de 8-21. 35-7740. v13

CANNING 2457, Sta. Fe, Part. Emma González. Cons. t. días. 71-3436. v3s.

109—Oficios Diversos
PEDIDOS — 0,50 LA LINEA

DECORADORA para pintar a mano, pres.: Juramento 3100, de 14 a 16.

OFICIAL albañil compet., para día necesito, buen jornal, Sánchez de Bustamante 2923.

OFRECIDOS — 0,40 LA LINEA

BORDADOS

En bordados en Oro y bordados en general se especializa el Taller de la Asociación del Divino Rostro, cuyos precios son moderados, Chubut y Campichuelo, U. T. 60-1277, Caballito. mo-109v30 s.

A RENÉ CHARLES
L'HOMME DECORADOR
SAN JUAN 2850—U. T. 45-0388
FUNDAS PARA MUEBLES

Mil gustos en géneros clásicos, solfil, cretonas, pompadour, brin. Se hacen con vivos, bolados o flecos, quedan como tapizados los muebles, se mojan los géneros, así no achican más; colores fijos; juegos desde $ 60, planos $ 30 otomanas o lit. de repos. $ 25. Se admite género. Confección desde $ 15 el juego. Se entrega a las 24 horas

CORTINADOS, STORES
doble bando; divisiones de ambientes, últimas creaciones; agarraderas a bordas estilos franceś, inglés, norteamericano. Muestras, dibujos y precio en el acto. Se admiten géneros, nuevos o usados. Los stores y cortinas se adaptan de una casa a otra. Se limpian se entregan como nuevos, no chingan que esto es muy importante en lo usado. Géneros para cortinados de alta novedad. Volle suizo y otros. Se mandan muestras, dibujos y precio en el acto, para grande que sea lo encargado. Se entrega dentro de las 24 horas. Mi garantía: Ni seña, ni adelanto en dinero admito. Tapicería en general.

NO HAY FERIADOS
Llame 45-0388 - RENÉ CHARLES
to-109 v6 Sept.

BONFIGLIO lustra, reforma muebles, tapiza; Anchorena 756, 79-0389. v5S.

CERAMICA
Asociación del Divino Rostro, Campichuelo 1041. Se ejecuta: Cerámica artística, imágenes fuentes, bancos, azulejos sevillanos. Llamar a los números 60-2388 y 60-1277. Un técnico va a domicilio. v30s.

ENCUADERNACION
En el Taller de Encuadernación de la Congregación del Divino Rostro, Avda. Angel Gallardo y Campichuelo, se hacen trabajos de encuadernación desde 1|2 tela hasta las encuadernaciones de lujo. U. T. 60 Caballito 1277. mo-109v30 s.

HERRERO, carpint., arreg. molinos, ent. trabajos estancia; 48-2721.

FUNDAS - FUNDAS
Para todo mueb., las más bonitas y baratas SEÑORA: Nos compra el género, la conf. es gratis. Gén. y corte gtt. cresc. Pida muestras. Voy domic., clu., pueblo ref. tap. Cort., ahora CABELLO 3321
U. T. 71-8772
to-109v15a.

LUSTRADOR de mbles, finos y pian., restauro cuer, vlej. a dom.; 35-1524. to-109v20S.

TAPICERA, hago cortinados $ 7; stores $ 5, colchas $ 6. Visillos $ 3 el par, tapizo, se reforman muebles, fundas. Llamar U. T. 42-2142. ao-109v25

TAPICERIA Liberman arr. sillas, sofás, fundas, cortin., stor., va dom., créd. sola firm. R. Peña 1785, 41-8012. v7S.

TAPIZADOS cort., fund. y teñido de cuero a nuevo. R. Peña 1225. 44-2437 mo-109v25

TAPICERIA Belga, cortinados, fundas, refacciones, tapizados; 63-4823. v25

TAPICERO, fundas, cortinas y composturas. U. T. 59-7790. mo-109v26

110—Pintores, Empap. y Afin.
OFRECIDOS — 0,50 LA LINEA

PINT., empapelador, imit. papel. Precio módi.; 79-5445. mo-110v25

PINTOR prof., p. fliás., empap. fino, pintura al agua; 47-0755. to-110v25

BRAVO BARROS & CIA

Pasteur 158-60. Alta renta.— 8 pisos. Moderna.—
Entre Cangallo y B. Mitre. A 1 y 2 cuadras de Rivadavia y Corrientes; sitio destacado del centro. Planta baja con local, departamento, sótano y 7 pisos altos con 14 amplios departamentos. Calefacción y agua caliente central; 2 ascensores. Produce $ 29.178 de renta al año. Base, $ 225.000. Tiene hipoteca de $ 115.000, hasta diciembre de 1947, al 5 1|2 o|o.

El **martes 28 de agosto,** a las 15 hs., en nuestro hall. 7m361 por 34m64. **Bajos:** Amplio local, piecita. Departamento: Hall, living-comedor, 2 dormitorios, baño cocina, pieza y baño serv. **1o. a 7o. piso:** Dos departamentos por piso, iguales, c|u. con hall, living-comedor, dos habitaciones, baño, cocina, entrada, pieza y baño servicio. **Azotea:** Depart. para portero, con 2 habitaciones, baño, cocina, lavadero, terraza. Puede visitarse.—Bravo Barros y Cía. 05680 v.28

Av. Corrientes 2152-58.— Casa, locales: 16 por 69.—
Al lado de Junín, cuadra de gran significación comercial, próximo a Callao. De una planta con 3 espaciosos locales y cómoda casa, en ubicación excepcional y en terreno de medidas espléndidas para una grandiosa construcción. Con alquiler reducido produce $ 13.266,80 al año. Base, $ 240.000. A plazos.

El **martes 28 de agosto,** a las 15 hs., en nuestro hall. 14m.24 por 60m.25, en el O. tiene martillo en contra de 0m.32. Tres amplios locales, uno con 7 habit., baño inst., cocina, 2 piezas más, galponcito, terraza. **Casa habitación:** hall, 7 habit., baño inst., cocina, 2 piezas serv., gran patio.—Informes, Bravo Barros y Cía. 05919 v.28

De altos, al norte de Flores.
Camarones 2669, a metros de Bolivia. A 2 cuadras de Nazca y de Jonte, de los tranvías, a 4 de Av. J. B. Justo. Buen edificio, dos pisos, cómoda. Base, $ 15.500.

El **domingo 2 de septiembre,** a las 16 hs. en la misma. 6m80 por 17m90. **Bajos:** Gran entrada, comedor, dos habitaciones, baño, cocina, galería, piecita. **Altos:** Vest., dos dormitorios, baño, terraza, galponcito de madera. Puede visitarse.—Bravo Barros y Cía. 06326 v.2

111—Jardineros y Quinteros
PEDIDOS — 0,60 LA LINEA

OFRECIDOS — 0,30 LA LINEA

A la Oficina Técnica Ing. Benito J. A. Carrasco, para proyectos y trabajos. Cuidar jardines, etc., en ciudad o campo. 25 de Mayo 11, U. T. 33-0371. mo-111

ARREGLO y hago jardines, U. T. 50-6570. mo-111v25

SUIZO se ofrece, para quintero o jardinero, muy compet.; U. T. 73-4177. mo-111v26

112—Mayordomos y Agricult.
PEDIDOS — 0,60 LA LINEA

CAPATAZ encargado nec. estancia, cría vacunos, lanares, señora cocina personal; por carta, dando datos, edad y ref. a "Ultramar", Perú 375, Bs. Aires. v25

ESCRIBIENTE para estancia, soltero, de 22 años, por lo menos, con conocimientos y práctica general en vacunos y lanares, campero se necesita para estancia en el Norte. Escribir dando ref. y pretens., a P. N. R. Cas. Correo 3200. v26

MAYORDOMO casado, muy comp. vacunos y lanares, para estancia, importante, se necesita. Copias certificados y referencias actuación anterior indicando pret. Dirig. a E. B., C. Correo 3200. v25

OFRECIDOS — 0,40 LA LINEA

AGRICULTOR y tenedor de libros, alemán se ofrece, capataz de patio, despenseru u oficina p. estancia, dirig. Alemán, Zapiola 4342. mo-112v25

EL C. de Administrad. y Mayordomos Rural, mayord. y pers. aisl. compet. hon.; Av. de Mayo 1370, 37-0406.

MAYORDOMO o encargado práctico en agricultura y hacienda, buenos informes. Chacabuco 360, U. T. 33-4781. v25

SE ofrece jardinero, parque, monte frutales, comp., checoslov.; 31-3228.

115—Costureras y Modistas
PEDIDOS — 0,60 LA LINEA

BORDADORAS finas a mano y máquina, neces. perman. Junín 1371. v26

COSTURERA neces., que ojale bien; U. T. 41-2101. tp-115

MEDIA oficiala alta costura, necesito; Junín 1371. tp-115v26

OFRECIDOS — 0,30 LA LINEA

ALTA COSTURA Y LENCERIA FINA.
MODELISTA PARISIEN
Creaciones Vestidos Novia, Fiesta, Sport, Abuelas, Blusas, Deshabillés. Arcos 1695, 42-7821. JEANNE de MARBO; Junín 1371 t-115v12sep.

APRENDA, corte y confec. Sras., niñas, cursos rápidos, Fund. 1898, Moldes a med.; Esmeralda 573, U. T. 31-0430. v19S

APR, corte, confec., en 1 mes, $ 30; "Sist. Robain" en 2 meses otorgo dipl.; Ayacucho 117, 47-6442. v15v28.

ALTA costura, modelos $ 100, fac. pa. Ayacucho 322, 2º B. 41-6078. v8s.

CORTE, conf., lencería, labores, cursos Cráp. Vte. López 2209, T. 44-5485. v22S

MODISTA, vienesa, hace vestidos chic desde $ 10. Bmé. Mitre 1305, 2o. D. mo-115v26

MODISTA alta cost. hech. desde $ 30. Junín 873, 1o. C. 41-8054. v18S

MODELISTA sombr., vestidos, lencería fina, bebés, niños; 42-2217. to-115v12

MODISTA con lienzo, prueba a domicilio. 44-3832. Tona. ao-115v25

MODISTA fina, buen corte, hechuras, prec. mód. ofréc.; 42-4908. ao-115

MODISTA sastre y fantasía, $ 1 la hora, de tarde; U. T. 21-0688. v26

PELETERA toma medidas, modelos de gran chic; 71-7875. to-115v30ag.

SASTRERIA PARA SEÑORA
Trajes, tapados, hechura fina, confec. y medida, acepta géneros, ref. tr. hombre a tr. Sra. Montevideo 930, mo-115v20S.

116—Zurcidoras
OFRECIDOS — 0,40 LA LINEA

ZURCIDORA Acfgar, trab. perf.; México 1824, lado E. Ríos. T. 33-9733. ao-116v1s

ZURCIDORA, tejedora, perfección, rapidez; Montevideo 295, T. 35-3006. v3S

ZURCIDORA, tejed., trab. invis., géneros, medias. Callao 164. 47-5635. v25a

ZURCIDORA tejedora, perfectos trabajos; Río Bamba 85, 48-5598. v5S.

ZURCID.-tejedora, Maipú 768, 31-5142, suc. Segurola 3002, T. 50-7165. v21S

ZURCIDORA tej., perf., gros., medias, ponch. e inf. Alberti 30, 47-8741. v5S.

117—Amas de Ll. y Dam. de C.
OFRECIDOS — 0,40 LA LINEA

SEÑORA joven, acompañ. pers. mayor, ofréc. p. puesto de confianza, en casa distinguida, habla alemán, castellano, algo inglés y franc., referenc.; 76-0536. v25

SEÑORA alemana, seria, con cédula, se ofrece como compañía de dama, cuidar nene o casa. Llamar hasta las 12 horas; 31-6514. mo-117

SRTA. mayor ofr. atender depto. de persona sola, 1|2 día. de mañana, $ 65, domingos 100. 74-4535, de 14 a 18. v25

SRTA. enfra. ofr. ama de llaves, a Sra. o flia. dist. Rivadavia 5358. v26

118—Gobernantas e Institutric.
PEDIDOS — 0,60 LA LINEA

GOBERNANTA, nurse, inglesa, jov., para 3 varones de 2, 4 y 6 años; Av. Alvear 4476; 71-7540. mp-118v27

INSTITUTRIZ joven y de buena presencia, que hable francés, para atender 2 niños, con recom. y céd., tratar Juncal 1760, planta baja. tp-118v26

OFRECIDOS — 0,30 LA LINEA

GOB. extranj. c. idiomas, seria, culta, exc. ref., ofr. p. atend. niños y ayudar deberes, con ref., va temp. af., llamar 9 a 11. U. T. 72-5132. mo-118v20

OFR. gobernanta o dama compañía, francesa, formal, para niños mayores de 8 años. Denise. T. 79-1054.

SEÑORA formal, para convers. francés, de 2 6 3 veces p. sem. 18 a 19. Hablar por la mañana; 51-6228. mo-118v26

Barracas: 2 propiedades.— Av. Suárez y Azara.—
Av. Suárez 1402-24 esq. Azara 707 y Av. Suárez 1566, al lado de Av. Montes de Oca y sobre Av. Patricios. Para vivir y para renta. Bases reducidas. Mitad al contado y mitad a 1 año, al 6 o|o.

El **domingo 26 de agosto,** en las mismas. **A las 15.30 hs.: Suárez esq. Azara:** 50 vs. de frentes, Norte y Este. Espacioso local, div. en dos, sótano, depósito, sala, 2 piezas, cocina. Dos casas independientes, cuna con 3 habitaciones, baño, cocina. Produce $ 4012,80 al año. Base, $ 34.000. **A las 15 hs.: Suárez 1566:** 10x27,71. Sala, 2 habitaciones, baño, dependencias. Produce $ 1209,60 al año. Base, $ 13.000. Pueden visitarse.—Bravo Barros y Cía. 05762 v.26

Moreno 2091-95. Judicial.—
Entre Rincón y Sarandí, a una cuadra de Belgrano, a tres de Entre Ríos y de Rivadavia; próximo al Congreso y la Plaza. Local de negocio y cómoda casa en dos pisos altos. Produce $ 6960 al año. Juez doctor Lozada Echenique, secretario Dr. Corbellini. Juicio división de condominio con Samuel Rava c|. Rava, José Antonio y otros. Base, $ 40.200.

El **martes 28 de agosto,** a las 15 hs., en nuestro hall. 8m. por 27m25; contrafrente 7m90. **Bajos:** Amplio local, sótano, pieza. Da $ 300 por mes. **Piso 1o.:** Hall, sala, comedor, 2 dormitorios, baño, cocina, 4 piecitas y baño serv. **Piso 2o.:** Cuatro habitaciones, baño, mansard con 1 pieza y cocina. Da $ 280 por mes. Puede visitarse de 14 a 17 hs. 05679 v.28

Boedo esq. Moreno.—
Norte y Este. Mirando a las Avdas. Victoria y Rivadavia y entre las estaciones Loria y Medrano del subterráneo; ubicación central e interesante; entre un núcleo de construcciones nuevas. Más de 22 metros de frentes. Existe un proyecto de edificación, para una propiedad de renta, de acuerdo con el anterior código de edificación, estando pagos los derechos, todo lo que queda a total beneficio del comprador. Base, $ 19.500. Podrá abonarse: 40 o|o contado, saldo en 5 cuotas anuales e iguales, al 6 o|o.

El **martes 28 de agosto,** a las 15 hs., en n|hall. Linda por Boedo... con el No. 239.—Bravo Barros y Cía. 06094 v.28

119—Enfermeros y Enfermeras
OFRECIDOS — 0,30 LA LINEA

A DOMICILIO INYEC., 38-6044
A todas horas. P. índic. médica. Cabo enfermero del H. Durand. Diplomado Cruz Roja, autorizado Direcc. S. Pública Nº 00339; Victoria 1634, dto. 17, p. baja.

A DOMICILIO INYEC., 79-0671
Enfermera diplomada; Corrientes 3284, p. 4o. G. Llamar toda hora. mo-119

A MOLINARI 38-6044
Aplica inyecc., enfra. ind. médica. v26

ENFERMEROS diplomados, toda hora llaman enfermos, tr. gral. U. T. nocturno, 67-0561 y 73-2566; diurno, 41-6161, 67-2387 y 79-3051 mo-119v20

ENFERMERA dipl. ofr., int., ciudad o campo, rec. y cédula, U. T. 45-1933. mo-119v25

ENFERMERA muy entendida, hace curaciones, aplica inyecc., informes de familias y médicos; T. 41-4438.

ENFRA. práct., inyec. t|clase, ofr. a sanatorio o instituto méd. Rivadavia 5358.

ENFERMERA compet., día o noche, ancianos, crónicos, inyec., infor., médicos y flias.; U. T. 42-0583. ao-119

ENFERMERA ofréc. cuidar enfermo de noche, infor. de 3 años. 59-8033.

SRTA. cuidar enfermos o acompañar Sra., comp., 6pt. infor. 66-1914.

122—Servicio Doméstico
PEDIDOS — 0,40 LA LINEA

COCINERAS

ACTIVA cocinera práctica, recom., neces.; Avda. Alvear 3900, 3o. E. v25

BUENA cocinera, cocina francesa, inútil sin ref., buen sueldo. T. 658-1064. mp-122v26

COCINERA práctica y lavado, española, persona fina, con recomendac. de 14 años en la última casa, de familia distinguida, habla alemán, castellano, algo inglés y franc., referenc.; 76-0536. v25

COCINERA sencilla, recom., lavado y planchado chico, neces., $ 75, con o sin retiro, trat. 9 a 12, Libertad 791, 3º piso (ascensor). tp-122v26

COCINERA, neces., otros quehac., recomend., $ 70; Domingo Repetto 1275, Martínez, U. T. 742-0468. v26

COC. y mucama c. cédula, neces., o dos Hermanas, poca flia.; San Lorenzo 433, Olivos, Tr. también Puan 470. Cap. v27

COCINERA sencilla, pequeño quehac., sin lavado, neces. poca flia., $ 80. Martín Omar 758, 743-0114. tp-122v25

COCINERA necesito, joven, práctica, buenas rec., cocina y peq. queh., sdo. $ 90. Tratar Arcos 1939-41. bp-122v25

COCINERA compet. neces., para casa grande, con recom., buen sueldo, Tr. de 9 a 12 hs., en Santa Fe 1643, 4º piso. tp-122v27

COCINERA de profesión, limp., bien recom. neces.; Avenida Alvear 1350, de 9 a 11 y de 17 horas. tp-122

COCINERA sencilla, recom., sin retiro, no lava ni plancha, $ 80; Azcuénaga 1435. tp-122

COCINERA cocina solamente, y mucama de adentro, neces., con retiro; Juncal 790, 3º piso. tp-122

COCINERA sencilla, pequeño quehac., sin lavado, neces., p. flia., sdo. $ 80. Martín Omar 758. U. T. 743-0114.

COCINERA competente, para lomas San Isidro. Tratar de 14 a 16; Perú 1030, depto. C. mp-122

COCINERA coc. y peq. quehac., poca flia., sueldo $ 85. Tucumán 731, 1º A. tp-122v25

COCINERA de prof., p. pens. dist., pref. extr., b. caráct., $ 110, s|ret. Pino 2237. bp-122v26

COCINERA y quehaceres, para depto. chico, 2 personas; Córdoba 435, 3o., B. tp-122v27

COCINERA joven, b|carácter, único, con rec., sdo. $ 90, tr. de 11.30 a 13. Parera 27, 3er. piso. mp-122

COCINERA comp., 1|2 día, neces., con rec., céd. Tr. Juncal 1776, p. baja. tp-122v26

COCINERA senc., para poca flia., s|ret., $ 70; Sarmiento 2627, 5o., depto. J. mp-122v25

MUCAMA general, joven, se necesita; Juncal 893, trat. 9-11 hs. v27

NECESITO mucama celadora para instituto niños, 48 horas semanales, imprescindible informes, tratar $ de Febrero 1750, de 14 a 15. bp-122v25

NEC. mucama para pens. fina, práctica, con cédula, con retiro; Cerrito 388, 6º piso. tp-122

MUCAMOS

MUCAMO gral. p. ayud. comed. nec., b. inf., céd. de ident., sdo. $ 90; trat. Vicente López 1724, de 15 a 17. v26

MUCAMO gral., con buenas recomendaciones, necesito. Montevideo 871, tr. después de las 9 horas. tp-122

MUCAMO gral., español, muy buenos informes; Las Heras 1852. v26

MUCAMO práctico, para hotel, necesito, que sea compet.; Suipacha 62.

MUCAMO, chófer, joven, rec., necesito; Uruguay 782, 7o. mp-122

MUCAMO neces. para hotel; Juncal No. 738. tp-122v27

NECES. mucamo o mucama compet., inút. present. sin b. ref. 42-2671. v26

MATRIMONIOS

BUEN matr., cocinera y mucamo, poca flia., bien rec., trat. de 10 a 12 hs.; Coronel Díaz 2840. tp-122

MATRIMONIO sin hijos, para Bella Vista, ella cocinera y quehac., él mucamo general, $ 120, neces.; quinta Los Paraísos, calle Pardo 211, U. T. 656 Bella Vista 0083. tp-122

MATRIM., él trab. afuera, ella todo trab. y atenc. casa deptos., de tarde 1|2 día, pieza y $ 40; Av. San Martín 1977, ver dueño depto. 6. mp-122

MATRIMONIO para estancia, cocinera y mucamo, prolijos y bien recomendados, se necesita. Tratar de 11 a 12 hs.; Santa Fe 1877, 1o. piso. tp-122v26

MUCAMAS

A Sras., Srtas., pensión, ag. cal., tel., precio $ 1,60, hay piec. Cerrito 1182. mp-122v13

MUCAMA para comedor, competente, se necesita, que sea persona limpia, con recomendaciones de tiempo en una misma casa, buen sueldo, buen trato. Tratar de 16 a 18 horas; Pampa 2192, 5o. piso. bp-122

MADRE e hija, mucamas-niñeras, para seis niños en quinta Lomas de San Isidro, que sepan lavado y planchado, $ 120. Tratar Suipacha 690, 4o. piso H o U. T. 746 (Boulogne) 8433. v27

MUCAMA seria y de buena presencia, muy correcta, para comedor. Inútil presentarse sin buena rec., sueldo $ 90. Tratar de 10 a 11; Carlos Pellegrini 1521 6o. A. mp-122

MUCAMA neces., sepa algo costura, planchado fino, inform. y cédula, $ 75. tratar hasta 10.30 hs. Av. Alvear 3433, 5º tp-122v25

MATRIMONIO con 2 neneś, necesita mucama-niñera educada, trab. y limpia. Inútil present. sin tener excel. rec. Sueldo $ 80. Tr. de 15-17; Freyre 1599. mp-122v26

MUCAMA de adentro, joven, buena pres., lavar, planchar alg. ropa, bien recomend., buen sueldo, se necesita; Suipacha 1180, 3º p., interno. Tr. de 10 a 12.

MUCAMA de comedor, buena presenc., práct., buenos informes y céd., se nec. en casa fina, flia. 3 mayores; present. 14 a 17. Avda. Alvear 3065, 1º piso.

MUCAMA para adentro, que sepa servir la mesa, recom., $ 65, neces.; Rosales 2795, Olivos, U. T. 741 Olivos 2216. tp-122v27

MUCAMA de adentro, fina, buen sueldo Santa Fe 3577. Tratar de 13 a 15 hs. bp-122v25

MUCAMA niñera para niña 4 años, buena presencia; con informes, nec., $ 80; Montevideo 1670, piso 1o. tp-122

MUCAMA de adentro, neces. prác., joven, rec., sdo. $ 75. Tr. Arcos 1939-41 bp-122v25

MUCAMA y cocinera nec., juntas o separadas, para familia extranjera; trat. 14 a 16 hs., Zabala 2161. v25

MUCAMA gral., mayores con recom. Eleodoro Lobos 270 (alt. Bogotá 300). tp-25

MUCAMA gral., planchar ropa chica, poca flia., recom. y céd. Montevideo 1520, 3º B. tp-122v26

MUCAMA de comedor, para poca familia, se necesita, tratar 242 (Banfield) 0133.

MUCAMA competente, buena presencia, con cédula e informes, $ 80 a 90, neces.; Ech

A. C. TAQUINI & Cía.

BUENOS AIRES, BME. MITRE 475 ——— MAR DEL PLATA, RIVADAVIA 2399

DE LA CORPORACION DE REMATADORES

Cinco lotes en V. Sarsfield.

Con frente a las calles Cervantes, Juan A. García y San Blas, sobre Lope de Vega, Bermúdez, Donte y Gaona, barrio moderno, con medios de comunicación, próximos a la estación Villa Luro del Ferrocarril Oeste. Cinco lotes de terreno de amplias dimensiones, aparentes para edificar la casa de familia o departamentos económicos. Superficies entre 463,40 ms. cs. (618 vs.) y 262,57 ms. cs. (348vs. 60). Base $ 9 los 75 ds. cs. (v. c.) Sólo 20 o|o al contado y el saldo en cuatro cuotas iguales a 1, 2, 3 y 4 años de plazo, 6 o|o de interés. Afirmados, cercos y veredas totalmente pagados.

El **domingo 26 de agosto**, a las 14 hs., sobre los mismos. — A. C. Taquini y Cía.

06215 v.26

Esquina en Belgrano R.—

Casa y lote lindero, Echeverría esquina Av. Forest, a 2 cuadras de Pampa, próxima a la Plaza Castelli y estación, Echeverría 67-69, tiene en bajos, porch, hall, sala, escritorio, comedor, cocina, pieza de servicio, baño, sótano. Altos: hall, 5 dormitorios, baño instalado, cefalefacción. Mide: 12m59 (14v50) por 23m83 (32v44). Base, $ 28.000. Lote Echeverría esquina Av. Forest, mide 12m59 (14v53) en su frente a Echeverría por 23m34 (32v72) en su otro frente a Av. Forest. Base, $ 26.000, mitad de precio en facilidades.

El miércoles 29 de agosto, a las 15.30 hs, en njcasa, Bmé. Mitre 475. — A. C. Taquini y Cía.

06417 v.26

Altos y bajos. Con cédulas.—

Moliere 1251|27|29, a cuadra y media de la avenida Rivadavia y sobre la estación Villa Luro, del Ferrocarril Oeste, en barrio moderno, bien edificado. Edificio: planta baja, garage, sala, living-comedor, comedor, dos habitaciones, baño instalado, cocina y amplio jardín al fondo. Planta alta, tiene living-comedor, tres dormitorios, office, cocina, baño instalado y dependencias. Terraza y pieza de servicio. Mide: 8m66 (10 vs.) de frente por 43m30 (50 vs.) de fondo. Base $ 28.000. Renta $ 3.480 anuales. Tiene 12.075 cédulas nacionales.

El miércoles 29 de agosto, a las 15.30 hs., en njcasa, Bmé. Mitre 475. — A. C. Taquini y Cía.

06413 v.26

Avenida Rivadavia 5535|37. Propiedad de renta, moderna.

Entre Añasco y Cucha Cucha, dominando la Plaza Primera Junta, sobre la estación del subterráneo, en una de las ubicaciones de mayor valor de Caballito, una espléndida propiedad moderna, muy bien construída, que comprende un local de negocio con sus dependencias, y dos departamentos y un regio petit hotel. En terreno que mide: 8m15 (9v40) por 23m67 (27v08) s|a-cuerpo. Base, $ 95.000, mitad de precio en dos o tres años de plazo, interés 6 o|o.

El miércoles 29 de agosto, a las 15.30 hs., en njcasa, Bmé. Mitre 475. Se visita de 14 a 17 hs. con ntjarjeta. — A. C. Taquini y Cía.

06219 v.26

Ayacucho 1290 esq. Juncal—

Una esquina extraordinaria por ubicación y dimensiones, en la mejor ubicación del barrio Norte, a dos cuadras de Avenida Callao e igual distancia de

Avenida Corrientes 3164-74.

Entre Anchorena y Juan Jaurés, en el extraordinario centro comercial de la gran Avenida Corrientes, sobre el Mercado de Abasto, propiedad con dos locales de negocio, dependencias y casa habitación en altos, sobre terreno que mide 9m38 (10v70) de frente al Norte por 42m94 (49v60) de fondo, ad-corpus. Base, $ 150.000, con facilidades.

El **martes 28 de agosto**, a las 15.30 hs. en njcasa Bmé. Mitre 475. — A. C. Taquini y Cía.

06015 v.26

Pozos 425-29, altos y bajos.

A sólo metros de la Avenida Belgrano, entre ésta y Venezuela, a una cuadra de Avenida Entre Ríos, a cuatro de Avenida Rivadavia y subterráneo, sobre la Plaza del Congreso, muy buena construcción de altos y bajos, en terreno de notables medidas, 9m82 (11v35) de frente al Este y amplia superficie. Comprende dos casas habitación, cómodas y bien distribuídas, una de ellas desocupada. Base, $ 65.000. Con cédulas.

El **martes 28 de agosto**, a las 15.30 hs., en njcasa, Bmé. Mitre 475. — A. C. Taquini y Cía.

06015 v.26

Cuatro lotes, Av. Nazca 1537

y Doctor Luis Beláustegui, al Norte de Flores, en excelente ubicación y barrio, amplia fracción, sup. 1.110 ms. cs., igual a 1.481 vs. cs., con gran frente, dos lotes linderos, también frente a Nazca, sup. 309 ms. cs., igual a 412 vs. cs., con 8m66 (10 vs.) de frente cada uno y un lote sobre Luis Beláustegui de 12 x 42 ms. cs., igual a 417 vs. cs. Base $ 25 y $ 40 los 75 ds. cs., v. c., con grandes facilidades.

El **Dgo. 26 de agosto**, a las 15, en los mismos. Planos y mayores informes: A. C. Taquini y Cía.

06218 v26

Gral. Artigas 4683, a plazo.

Entre Tequendama y Avenida América, a cuatro cuadras de Nazca, sobre Monroe, Av. de los Constituyentes y próxima a la estación Pueyrredón del ferrocarril. Edificio, jardín, 3 habitaciones, comedor, baño, patio, cocina, galería y dependencias. Mide 8m66 (10vs.) de frente por 30m36 (35v06). Base, $ 14.000, mitad de precio a dos o tres años de plazo, interés 6 o|o anual.

El **domingo 26 de agosto**, a las 16 hs., sobre la misma. — A. C. Taquini y Cía.

06217 v26

¡Se compra con pesos 1.415!—

En Palermo, Gorriti 3436, entre Bustamante y Billinghurst, en dos cuadras de Córdoba, con todos los medios de comunicación. Edificio con sala, 6 habitaciones, baño, cocina, patios y dependencias, mide: 8m66 (10 vs.) de frente por 33m58 (38v76) de fondo. Base, $ 18.000, incluídas 15.175 cédulas y más plazos.

El miércoles 29 deagosto, a las 15.30 hs., en njcasa, Bmé. Mitre 475. — A. C. Taquini y Cía.

06414 v.26

Av. Garay 2778. Por $ 15.000

Entre Catamarca y Luca, frente a esa avenida próxima a la Avenida San Juan y a Rioja, con todos los medios de comunicación. Edificio con sala, 2 habitaciones, comedor, pieza alta y dependencias en terreno que mide: 8m66 (10 vs.) de frente por 21m92 (25v69) al Oeste, al fondo en los 16m43 (18v30) martillo a favor de 8m66 (10 vs.) por 6m25 (7v62); contrafrente 17m32 (20 vs.). Base precio 15.000, mitad precio a 2 ó 3 años de plazo.

El miércoles 29 de agosto, a las 15.30 hs., en njcasa, Bmé. Mitre 475. — A. C. Taquini y Cía.

06415 v.26

Por orden judicial. 3 casas.— Bien situadas, bases bajas.—

Orden del Señor Juez Doctor Carreño, Secretaría del Doctor Romero, en el juicio testamentario de Doña Ana Eugenia Fermé de Casamayou.

El **martes 28 de agosto** a las 15.30 hs. en njcasa Bmé. Mitre 475.

Venezuela 3373, entre Loria y Liniers, a una cuadra de Avenida Belgrano y a 5 de Avenida Rivadavia y de la estación Loria del subterráneo, propiedad que comprende tres departamentos de acuerdo al siguiente detalle: Departamento A, sala, dos habitaciones, baño, cocina, habitación en altos y dep. Departamento B, comedor, dos habitaciones, baño, patio, cocina y dep. Departamento C, de dos habitaciones, baño, patio y cocina. Construcción muy sólida, con obras sanitarias y afirmado pago. Mide 8m66 (10 vs.) de frente por 32m40 (37v42) de fondo en sus costados. Ad-corpus. Base, $ 27.500.

Aráoz 1677, entre El Salvador y Costa Rica, a una cuadra de Canning, cuatro de Córdoba, próxima a la Avenida Santa Fe. Edificio de 5 habitaciones, comedor, una habitación pequeña, cuarto de baño, patio, terraza y dependencias. Mide 8m66 (10 vs.) de frente por 17m55 (31v81) de fondo al SO., 26m68 (30v80) al NE. y 8m76 (10v12) de contrafrente. Buena construcción. Base, $ 18.300.

Pavón 2630, entre Jujuy y Catamarca, a una cuadra de Garay, próxima a San Juan y subterráneo, en barrio que cuenta con todos los medios de comunicación. Edificio: amplio zaguán, sala, 3 habitaciones, baño, galería, cocina, patio, habitación de servicio y dependencias. Medidas, 7m79 (9 vs.) de frente por 31m375 (36v22) en un costado y 31m50 (36v38) en el otro. Está desocupada. Base, $ 17.700, incluídas 7.500 cédulas nacionales, que el comprador deberá tomar a su cargo a su valor nominal con devolución de la suma amortizada. Mayores informes: A. C. Taquini y Cía.

05616 v.26

Lote en Ramos Mejía, F.C.O.

Coronel Manuel I. Córdoba, entre Mayor Pedro Castelli y Norte América, en Villa Sarmiento, con autos colectivos en la esquina a Liniers. Lote No. 3, manzana 10, mide: 10 m. (11v54) de frente por 20 m. (23v09) de fondo. Base, $ 2.500, mitad a 2 años de plazo, 6o|o. Afirmado totalmente pago.

El **domingo 26 de agosto** a las 10.30 de la mañana, en el mismo. — A. C. Taquini y Cía.

06416 v.26

San Justo. Dos amplios lotes.

Buenos Aires entre Mendoza y San Luis, frente a una de las calles de mayor importancia de San Justo, con medios de comunicación, dos amplios lotes de terrenos aparentes e ideales en conjunto para cine, mercado o cualquier proyecto de edificación. Mide cada uno 10m94 (13v. 65) de frente por 43m30 (50 vs.) de fondo. Base, $ 6.50 los 75 ds. cs. (v. c.), mitad de precio en facilidades.

El **domingo 26 de agosto**, a las 10 de la mañana sobre los mismos. — A. C. Taquini y Cía.

06216 v.26

Avenida Independencia 3054.

Venta por orden de la Sociedad Italiana de Mutualidad e Instrucción. Entre Rioja y General Urquiza, uno de los sitios de mayor importancia de la Avenida Independencia, próximo a la Plaza

RUFINO DE ELIZALDE & Cía.

Cangallo 461 — De la Corporación de Rematadores — U. T. 33-4517-4518-4519

CHACABUCO 929

Entre Carlos Calvo y E. Unidos. - 17.50 por 70

Con amplio edificio y galpón

Base $ 72.000 - A plazos

06402 v.25

Chacabuco 929 entre Carlos

Calvo y Estados Unidos. 17.50 por 70. Con amplio edificio y galpón al fondo. A un paso del centro. Terreno de incomparables medidas, con un amplio edificio que produce excelente renta, adaptable para levantar un monumental edificio de renta. Mide 15m155 (17v50) frente al E. por 60m62 (70v.) de fondo.

Judicial. San Juan 1053 entre

Bdo. de Irigoyen y Lima. Edificio antiguo, en amplio terreno, ubicado en el centro comercial de ese importante barrio, a pocos metros de Bdo. de Irigoyen y de la estación San Juan del subterráneo y a 3 cuadras de la plaza Constitución. Consta de zaguán, 12 habitaciones y otras dependencias. Mide 9m42 de frente por 60m42 de fondo. Base $ 36.000.

El **miércoles 29 de agosto**, a las 15. en njcasa, Cangallo 461, Juez Dr. Maturana, Sec. Dr. Dellachiaie, sus, Rómulo Otamendi. Se hace constar que los títulos son de posesión treintañal y los antecedentes están en secretaría.—Rufino de Elizalde y Cía.

05521 v.29

En Arrecifes (F. C. C. A.).

Parte del conocido campo de Lynch. 253 hect. de campo flor. Frente al camino que se está pavimentando de Arrecifes a San Pedro y que cuenta con servicio de colectivos, a 3 km. de la estación de embarque km. 45 del F. C. Depietri y a 17 km. de Arrecifes, es decir que tiene los mayores medios de comunicación para la fácil salida de sus productos. Es un campo de primer orden, que, por la gran calidad de sus tierras y aguas, lo destacan entre los más reputados de la zona. Está arrendado con contratos a razón de $ 24 la hectárea, con rebaja. La Dirección de Vialidad adquirió un triángulo de 4484 m. c. en una esquina del campo para Estafeta Postal o estación de servicio dada su situación estratégica. Base, $ 450 la hect. A plazos.

El **miércoles 29 de agosto**, a las 15, en njcasa, Cangallo 461. Para revisarlo dirigirse en Arrecifes, al Sr. Pablo Zabaleta.

05517 v.29

"La Loma Verde" en La Pampa, 8100 hect.

Con mejoras y alambrados. Parte del lote 22, fracción D, Sec. XIV, a 19 leguas de Gral. Acha, F. C. S., por la ruta 152. Con servicio de camión correo y pasajeros 3 veces por semana. Campo de muy buena calidad, apto para cualquier destino, con aguas excelentes a 5 metros de profundidad Base, $ 1 la hect.

El **miércoles 29 de agosto**, a las 15, en njcasa, Cangallo 461. Está arrendado en $ 1000 anuales con contrato.—Rufino de Elizalde y Cía.

05999 v29

ASTOUL BONORINO y Cía.

De gran renta (14,20 o|o).

Centro de Villa Devoto. Calle Timbó, hoy Carlos Antonio López 3366|67, a 30 metros de la Avenida San Martín, altura 7000 en ese moderno barrio, con toda clase de servicios de transporte. Casa al frente y 4 departamentos. Nueva, en perfecto estado. La casa consta de porch, gran living, comedor, comedor de diario, dos dormitorios, lujoso baño y cocina. Los departamentos constan de living, dos dormitorios, lujoso baño y cocina. Alquileres de $ 200 a $ 120. Renta total al año $ 8520. Base, $ 60.000. Tiene $ 35.000 al 6 o|o hasta noviembre de 1948 Mide 10 x 55. Pavimento pago.

El **lunes 27 de agosto**, a las 3 p. m., en njcasa. Florida 461. Puede visitarse. —Astoul Bonorino y Cía.

5612 v.27

Espléndida residencia. Centro

de Flores. Boyacá 67, al lado de la Avenida Rivadavia en esa vallosísima ubicación, en el foco más importante del centro de Flores. Edificada con materiales de excelente calidad, con detalles de lujo y confort, finos parquets, calefacción, carpintería finísima, cristales biselados instalaciones completas de sanitarios, etc. Desocupada. Visítese 10 a 12 y de 14 a 17 hs. Planta baja: Sala, escritorio gran hall, amplio comedor, toilette, antecomedor, jardín de invierno, cocina, antecocina garage y jardín. Planta alta: hall, 3 amplios dormitorios, cuarto de vestir, baño ultramoderno instalado y dependencias para servicio. Base finíma, $ 62.000.

El **lunes 27 de agosto**, a las 3 p. m. en njcasa, Florida 461.—Astoul Bonorino y Cía.

5611 v.27

Chalet en Olivos. En perfecto

estado y desocupado. Calle Acassuso 673, entre Rawson y Rosales, barrio moderno, a 2 cuadras de la Avd. Uriburu, y con servicio de colectivos. Bonito frente estilo Tudor, teniendo en la planta baja: Hall, living, comedor, escritorio y cocina económica ante-cocina y supergás, toilette, y en los altos 5 dormitorios, baño lujoso instalado y dependencias. En cuerpo aparte garage, 2 habitaciones y baño de servicio. Construcción de primer orden. Base finíma $ 25.000. A largos plazos. Visite.

El **lunes 27 de agosto**, a las 3 p. m., en nuestra casa, Florida 461. — Astoul Bonorino y Cía.

5613 v.27

ZANETTI, SALVANESCHI y Cía.

INDEPENDENCIA 81 • U. T. 758 - 0478 Villa Ballester

MARTILLERO A. CASBARIEN

PETIT HOTEL EN BELGRANO. A 2 cuadras de Cabildo

AMENABAR 1897 esq. SUCRE 2586

CONSTA DE: PLANTA BAJA: Vestíbulo, amplio pasillo, living-comedor, patio, toilette, cocina y garage.

PLANTA ALTA: 3 dormitorios a la calle, baño, terraza y lavadero cubierto. Construcción moderna con materiales de primera, recomendable por lo ventilada, dado que todas sus habitaciones principales dan a la calle. **Remataremos EL DOMINGO 26 DE AGOSTO,** a las 16 horas en la misma **BASE $ 20.000 m|n.** 50 o|o al contado y el saldo a 3 años de plazo con el interés del 6 o|o anual pagaderos por trimestre adelantado.

Seña 8 o|o Comisión 2 o|o.

EN VENTA PARTICULAR: Disponemos de CASAS y CHALETS en la mejor ubicación de VILLA BALLESTER.

32915 v.26

Enrique Julio Gaitan

SERRANO 2243 — Martillero Público

Saavedra-Núñez

Excepcional esquina en 5 lotes.

A 3 cuadras del Parque Saavedra, 4 de Av. Del Tejar, Próximos a Cabildo y estaciones L. M. Saavedra y Cogblan. F. C. C. A. Republiquetas esq. Conde. Dividida en 5 lotes de 200 y 300 varas2 (8.66 mts.) por 17.32 y 8,66 por 25.98. BASE, desde $ 16 a 23 la v2. Mitad al contado y el resto a 3 ó 5 años de plazo con hipotecas sobre los mismos al 6 o|o de interés anual. Terrenos altos y de excepcionales medidas para edificar. Remataré:

El **domingo 26 de agosto**, a las 15 y 20 horas, allí. Seña 5 o|o a cuenta de precio y 2 o|o de comisión. 34922 v. 26

MIGUEL A. BELLUSCI

Judicial: orden del Señor Juez

Doctor Ciuti. Secretaría Dr. Romero, autos "Hernandorena de Tabbia Francisca Gregoria y Felicia Tabbia de Baez, sucesiones". Fracción de la Isla en la segunda Sección del Delta del Paraná. 276 mts de frente al S. O., sobre el Carabelas; 1090 mts. al S. E., lindando lote 2; 1290 mts. al N. O. con lote 4 de María Hernandorena, no edificado y plantado. Base $ 3.949,02 m|n.

El **sábado 8 de Septiembre de 1945**, a las 11 horas. En mis oficinas, calle 19 entre Nos. 528, Gral. Güemes, Tolosa (Bs. As.). Seña 8 o|o. Comisión 2 o|o. Buenos Aires, Agosto 8 de 1945.

33552 v.4

Carlos Gowland y Cía.

Mañana. Palermo. Guatemala

4621, entre Acevedo y Gurruchaga. 4 cuadras de Plaza Italia, Jardín Botánico y subterráneo, 2 a la Avda. Canning. Ubicación de importancia y valorización. Edificio de 2 plantas en terreno que mide: frente S. O. y contrafrente 8m66 (10v). sigs costados 41m08 (47v62) y 39m30 (45v72). Superficie: 349m30 (465v. 75). Desocupada. Base, $ 12.000. Con facilidades. Seña, 5 o|o. Comisión, 2 o|o.

Mañana, domingo 26, a las 15, allí. Inf.: Uruguay 412, 37-4030. 34726v26

JOSE SERRAO

REGIO MOBLAJE

ADOLFO ALSINA 1407

VICENTE LOPEZ a 1 cuadra Avda. Maipú al 400

MAÑANA A LAS 15 HORAS

Que adorna el Petit-Hotel del Sr. BAULINA JOSE

Automóvil MERCURY, modelo 1939, 5 gomas, gran ESTADO

Moblaje regio, lujoso y moderno, Piano Stuttgart en muy buen estado, Hall y Living soberbio, hermoso Comedor de nogal, con sillones, muy moderno, Juego de Escritorio Señorial, completo, 2 Dormitorios desarmables, estilo Francés y Holandés, hermosas Arañas, 2 de cristal, Alfombras, Cuadros, Cubiertos CHRISTOFLE, Cristalería filetead a en oro, Porcelanas, Juego Mesa, finísima Platería, Marfiles, Heladera eléctrica, soberbia Radio Combinada, Juego Cuero, Colchones, Stores, Enceradora y Aspiradora, Máq. coser y escribir, Libros y mucho más que puede verse en la EXPOSICION; de 14 a 20

EL PETIT-HOTEL NO SE REMATARA, COMO ESTABA ANUNCIADO, POR HABERSE VENDIDO PARTICULAR

Datos: 0101 Vicente López. v.25

MUEBLES, MERCADERIAS Y ARTICULOS VARIOS

GUERRICO & WILLIAMS

C. Pellegrini 1042. U. T. (41) Plaza 0551

Moderno comedor de caoba

"bombé" cincas sillas as, y resp. tap. cuero rojo; un buen juego Georgean chico roble mall, cuero raíz, $ 2.000; elegante juego de living moderno, mod. confortable c|alm., otros tap. terc. y cuero habano; sofá est. francés laqué, tap. mod. butacas nogal "corbeille" sala, cuadros, buen escritorio cómoda roble tallado, pat. plara., otro caoba; buenos sillones y sofás-camas; toilette "trognon" de caoba, mesa-vitrina roble otras ratonas; buenos cortinados, stores, cubrecamas, alfombras, carpetas, cortinas; ricos dormitorios modernos de caoba, crop. de 4 y 2 puas, roble de cama, 2 plazas, buen ropero est. francés citronnier 2 p. cespejos, gran guardarropa de 4 ptas. cibandejas int., otros de 3 y 2 pts., rica cama est. francés "noyer" de 2 plazas raíz moral, roble, bronce, acero, etc., otomanas, divanes tapizados; rica bañadera antigua de mármol (de una sola pieza); lindos bancos cimosados de loza de jardín; jgo. escritorio roble cibbled 3 p. y escr. ministro; muebles de oficina; jgos. de sala y vestíbulo, juegos de cuero piscritorio, arañas cpisq.; jgo. cubiertos plata 90 sapirel, Elkan, cocinas económicas esmalt. "Bosio"; muebles sueltos picomedor, buenas sillas roble y cuero otras esterilla; licorera inglesa cifras cristal Baccarat, estantería, bañera, calefón inglés, lavat. mueble fídeera c. mostradores, máq. SINGER pitailer, bco. carpint., coches y cunas pinños, bicicletas, ap. piginnasia, rollos tej. alambre picego, otros artíst. y pigall, plancha hierro pidescarga, etc., etc.

El **lunes 27 de agosto**, a las 3 p. m. en nuestro salón de ventas, Cangallo 461 esq. Suipacha, 1er. piso, EXPOSICION EN EL MISMO: de 9 a 11.30 hs. de: Muebles, alhajas, platería, cuadros, libros, obj. de arte y varios, armas, pieles y ropas diversas. **Judiciales: Thomas Steinway & Sons** hor. caoba, nuevo, comedor, araña 14 luces, cristales. Rte. 27. **ESTAMPILLAS AMERIC.** Rte. 27-28-29 a 31. Caja hierro Landolfi, mediana. Eléctrico y piano **Weitton & Sons.** Rte. el 28. 06383 v.26

TOMAS S. MONETTI

Martillero Público

POR ORDEN DE DON JUAN JOSE BLAQUIER

El **domingo 26 de agosto**, a las 13 hs., en el almacén de Miguel A. Cabilla y Cía., sobre la Ruta 205 (Partido de Lobos). Un cocina Wood, numero No. 10,538 nivel 1936, en muy buen estado; 10 máquinas guadañadoras Deering, McCormick y Champion, recacondicionadas; Incubadoras, 1 Tractor "Deering" TD-9, reformado, nuevo. Orugas nuevas; 1 camión Ford mod. 1940, con motor del año 1942, buenas gomas. 1 Juego de billar con tacos. Semeradoras de disos, un motor y bomba de elevar, acoplado: Cultivadoras de alfalfa; Trituradoras para motor a martillo; instlones de eucaliptus, tanques de 1500 litros, bolsas bronce y hierro, repuestos de maquinarias en general, artículos rurales. A la vista día de remate. —Roque Pérez. — Comisión 3. Medio día. 3.—(En caso de lluvia, queda para el 2 de Septiembre). 06450 v.25

JOSE SERRAO

REGIO MOBLAJE

ADOLFO ALSINA 1407

VICENTE LOPEZ a 1 cuadra Avda. Maipú al 400

MAÑANA A LAS 15 HORAS

Que adorna el Petit-Hotel del Sr. BAULINA JOSE

Automóvil MERCURY, modelo 1939, 5 gomas, gran ESTADO

Moblaje regio, lujoso y moderno, Piano Stuttgart en muy buen estado, Hall y Living soberbio, hermoso Comedor de nogal, con sillones, muy moderno, Juego de Escritorio Señorial, completo, 2 Dormitorios desarmables, estilo Francés y Holandés, hermosas Arañas, 2 de cristal, Alfombras, Cuadros, Cubiertos CHRISTOFLE, Cristalería filetead a en oro, Porcelanas, Juego Mesa, finísima Platería, Marfiles, Heladera eléctrica, soberbia Radio Combinada, Juego Cuero, Colchones, Stores, Enceradora y Aspiradora, Máq. coser y escribir, Libros y mucho más que puede verse en la EXPOSICION; de 14 a 20

EL PETIT-HOTEL NO SE REMATARA, COMO ESTABA ANUNCIADO, POR HABERSE VENDIDO PARTICULAR

Datos: 0101 Vicente López. v.25

Furst Zapiola y Cía

FUNDADA EN 1906

SUCESOR UBALDO VENANCIO

Casa Central: Reconquista 579 (Bs. As.) - Sucursal Mar del Plata: Av. Luro 2569

Medrano 920|22. Altos y ba-

jos. Para vivir y renta, 2 casas independientes al lado de Lavalle, a 1 cuadra de Córdoba y a 4 de Corrientes y del subterráneo. Construcción sólida. Bajos: sala, escritorio, comedor, 2 habit. y dep. Altos: sala, comedor, 2 habit., 1 en altos y depend. Mide 9,72 varas de frente por 22,45. Base $ 38.000. Con facilidades. Visítese de 15 a 17 hs.

El **miércoles 29 de agosto**, a las 15 hs. en njcasa Reconquista 579. Soliciten informes.—**Ubaldo Venancio.** 05590 v.29

En Miramar.—11 lotes—

Frente a la Av. Pueyrredón (pavimentada) y a las calles 24, 26 y 23, a 1 cuadra de la Diagonal Rosende Mitre y próximos al mar y a la plaza. Superficies 1000 varas cada uno. Bases $ 1.50 y $ 4 la vara, mitad al contado y resto a 3 años con 6 o|o.

El **miércoles 29 de agosto** a las 15 hs. en njcasa, Reconquista 579 (Bs. As). — **Ubaldo Venancio.** 05586 v.29

En Miramar. 7 lotes.—

Sobre el mar, la playa y el centro comercial. Frente a las calles José F. Uriburu, 25, Francisco Legarra y 11. Superficies entre 300 y 750 varas. Bases, $ 8, $ 11 y $ 16 la vara, pagaderos mitad al contado y mitad a 1 año con 6 o|o. Pavimentos, cercos y veredas pagos.

El **miércoles 29 de agosto**, a las 15 hs., en njcasa. Reconquista 579 (Bs. As.). — **Ubaldo Venancio.** 05944 v29

COMI & PINI

DE LA CORPORACION DE REMATADORES

ALVEAR 101 (Martínez)-CANGALLO 935 (Bs. Aires)-SANTA FE 1776 (M. del Plata)

TEL. 742 - 2671 TEL. 35 - 6967 y 7040 TEL. 2472

EN PLENA LOMA DE SAN ISIDRO

44 NOTABLES LOTES

IDEALES PARA "WEEK-END"

06292 v.26

San Isidro. 44 lotes en plena

loma, ideales para "week-end". Sobre la estación Boulogne y a 400 metros de la Avda. Márquez (Uriburu) por donde circulan los colectivos No. 230 que salen de las Barrancas de Belgrano; los que van de S. Isidro a Boulogne y los micros que salen de Costera La Criolla de Pte. Saavedra a La Plata. Distan menos de 100 metros del afirmado y se encuentran a 150 metros, aproximadamente, de la futura ruta Panamericana que influirá notablemente en los valores de la zona. Están rodeados de buenos chalets y grandes casas quintas. BASE, $ 5 por mes cada lote, en 120 meses, sin interés.

El **Dgo. 2 de septiembre**, a las 15, en los mismos, bajo carpa y aunque llueva. El día del remate saldrán autos gratis, sin cartel, a las 14.30 de Plaza Congreso. No se necesitan boletos para viajar pero se pueden reservar asientos en nuestras oficinas. Planos: Cangallo 935 (Bs. As.) y Alvear 101 (Martínez).—Comi y Pini.

06293 v.26

B. MITRE 544

Fiorito Chiesa & Grillo

U.T. 33 AVDA. 6173

MAÑANA

JUDICIAL - PZA. CONGRESO

06403 v25

Mañana. Judicial. Dos propie-

dades en block, calle Satandí Nros. 30-38-40-48, entre Rivadavia y Victoria; edificadas en terreno de 20,60 metros de s|o. por 29,90 metros en el costado N., 29,75 metros en el del S. y 20,50 metros en su contrafrente al E. Base: pesos 125.000 m|n. en block. Seña $ o|o a cuenta de precio. Comisión 2 o|o a cargo del comprador. JUICIO: "García Bermejo Simón, testamentaría", que tramita por ante el Juzgado a cargo del Dr. César A. Pavón, Secretaría del autorizante. Venta en remate público **mañana** a las 15.30 horas, en las mismas.—Rafael M. Demaría, secretario. 06404 v25

SOLARI & ROSSI

CASEROS 2844 — De la Corporación de Rematadores — U. T. 61 - 1475 - 1476

PARA MAÑANA

06289 v.25

Judicial. Av. Sáenz y Av.

Cnel. Roca; Beazley 3933 c|Av. Sáenz y Romero. Sobre el gran foco comercial de Nueva Pompeya; a un paso del Bco. Popular Argentino. Mide: 8m66 al Sur, 16m87 al Oeste y 16m82 al Este. 3 hab., baño, cocina, etc. La cocina a supergás y el calefón eléctrico no entran en la venta. Orden del Sr. Juez de lo Civil Dr. Arturo G. González. Secretaría Dr. Enrique Giraudy. Judicio Angelini Juan y Rainoldi de Angelini Margarita. Base, $ 9500 m|n. A cuenta de precio $ o|o. Comisión 2 o|o.

El **domingo 26 de agosto**, a las 14.30

Avda. Díaz Vélez. Con más

de 15 por 72 vs. Superficie: 1406 v. c. "Ad-corpus". A 1 cdra. del Hosp. Italiano, 3 del subte. Anglo y 4 del subte. Comercial. Sec. Medrano. Medidas excepcionales para cualquier destino. DIAZ VELEZ 4025|29 e. F. Acuña de Figueroa y Gascón. Base, $ 45 los 75 dms. cds., o sea la v. c.

El **Dgo. 26 de agosto** a las 15.30, allí. 06291 v25

hs., en la misma.—Solari y Rossi. Caseros 2844. 4487 v.26

JORGE BARRENECHEA

Judicial. Automóvil Nash, mo-

delo 1935, sedan 4 puertas, 5 gomas (una nueva, sin uso), motor No. 19,538, nivel completo con trípode y mira de enchufe; útiles dibujo; escritorio roble; bibliotecas; colección 24 tomos Obras Famosas; máquina escribir Ideal; sillas, sillones; lote 150 libros texto de Ingeniería, etc. Remataré:

El **día martes 28 de agosto**, a las 16 horas, en el salón Carlos Pellegrini 714. Venta ordenada por el señor Juez en lo Civil, Dr. Federico Luis Trujillo secretaría Dr. Madariaga, en autos Barrionuevo Lúcas A. s|testamentaría, y Navarrete de Barrionuevo Aurora, sus|sucesión base. Al contado. Comisión 10 o|o. (El vehículo se exhibe en el garage de la calle Paraguay 662). 06456 v.28

JORGE BARRENECHEA

Judicial. Av. Alcorta 3551 y

Beazley 3566-68. Con frente a ambas arterias. Con 14 habitaciones y dependencias. Terreno mide 8,66 mts. de frent Av. Alcorta; 8,66 mts. sobre calle Beazley; 21,05 mts. en costado Este, y 25,94 mts. al Oeste. Superficie 200,79 m. c. aproxim. sitasación, Ad-corpus. Base, pesos 10.359.33.

El **jueves 30 de agosto**, a las 16 hs., allí.

Carlos María Ramírez 2425. A 1 cuadra de Lacarra Medrano. Terreno que mide 8.66 mts. de frente por 27.79 mts. de fondo. Superficie 240.66 m. c. Hay una construcción de madera y cinc formada por 2 piezas y cocina. Base, pesos 1476,85.

El **jueves 30 de agosto**, a las 17 hs., allí. Venta ordenada por el señor juez en lo Civil, Dr. José F. Oderigo, secretaría, Dr. César F. Solá, en los autos Pérez del Rey Alvarez, Carmelo, su sucesión. Seña $ o|o. Comisión 2 o|o. Informes en secretaría actuaría y en mis oficinas, San Martín 561, 4o. piso No. 13. T. E. 31-3590. 05683 v.30

BANCO MUNICIPAL

DE LA CIUDAD DE BUENOS AIRES

660 - Esmeralda - 664

HOY

Máqs. Coser - Bicicletas	a las 9
OBJ. VARIOS	a las 9
ARMAS	a las 9

EN JUAN JAURES 545

JUDICIAL: Rte. **al contado**, a las 9, del Muebles, camas y colchones, bañles y vajillas, ajtos. radio, máq. escrib. **Woodstock**, letreros luminosos, instalac. neg., artículos zap., cigarrería y librería, ropas, alhajas y obj. varios.

EN ESMERALDA 660-664. Exhibición de 9 a 11.30 hs. de: Muebles, alhajas, platería, cuadros, libros, obj. de arte y varios, armas, pieles y ropas diversas. **Judiciales: Thomas Steinway & Sons** hor. caoba, nuevo, comedor, araña 14 luces, cristales. Rte. 27. **ESTAMPILLAS AMERIC.** Rte. 27-28-29 a 31. Caja hierro Landolfi, mediana. Eléctrico y piano **Weitton & Sons.** Rte. el 28. 06383 v.26

MUEBLES, MERCADERIAS Y ARTICULOS VARIOS

Ungaro y Barbará

LAVALLE 649 U. T. 31 - 2730 — 8230

Sucursal Mar del Plata: Santiago del Estero 1646

UNA VENTA DE EXTRAORDINARIA IMPORTANCIA

EN N/HOTEL DE VENTAS Avda. QUINTANA 407 esq. CALLAO

PROCEDENTE DE LAS FAMOSAS COLECCIONES:

Del Dr. ADRIAN C. ESCOBAR, Embajador argentino en Francia — Sr. C. A. PARDO — Sr. HERNAN LARRAIN PERO — Sr. ALFREDO HIRSCH — Sr. ENRIQUE DE CARABASSA — Sr. RODRIGUEZ ETCHART y otras familias conocidas.

HOY EXPOSICION DE 9.30 a 12.30 y de 14.30 a 17.30 horas

GALERIA DE CUADROS: E. Lucas, Gustave Courbet, Rubens, Brissot, Charles Jacques, Michetti, Van de Velde, Manzoni, Bonchart, Pieers, Vernico, Ribera (Attribuido), Lucas Giordano, Gatribuido), Veni, Terencieg y anónimos antiguos, de las Escuelas: Francesa, Inglesa, Holandesa y Flamenca, de los Siglos XVII y XVIII. Colección de 19 tomos con grabados sobre porcelana de acero, editado bajo el reinado de Luis Felipe. **Extraordinarias tapicerías de Flandes,** de los Siglos XVII y XVIII, una de ellas documentada. **MUEBLES FRANCESES, INGLESES y CHINOS, de los SIGLOS XVII y XVIII,** Auténticos: Magníficas cómodas francesas y chinas antiguas, de la Casa Jansen y Forest, de París. Rinconeras y bols de rose y de caoba antigua. Sofá-tabla antigua en caoba con decoraciones chinas. Sillón Regencia en haya, de época, firmado. Chimenea y Trumeau del Luis XVI en madera, de época. Bergeres en haya, de Jansen, París. Planito normal americano vertical Mignon, marca Lester. Sofás Regencia y Luis XVI en haya y al laca antiguos en seda. Soberbia vitrina inglesa antigua. Importante juego de comedor en raíz de nogal, con 10 sillas y 2 sillones tapizados en gros point. Escritorios antiguos en raíz de nogal, bols de rose y bols de violeta. Sillones antiguos Luis XVI al laque tapizados en seda y petit point provenientes de los famosos anticuarios Jansen, Boreal, Kerteux, etc., etc. Importante vitrina en laca chica antigua, con extraordinarias tailes. Mesa de centro chica en laca roja decorada. Escritorio antiguo en laca decorada y oro. Magnífico adorno chino de pared en madera de alcanfor, en el cual se destacan sus importantísimas tallas representando "La Apoteosis de Buda". Pieza de Museo. Instrumento antiguo de cuerdas, llamado YANG-KUNG, en caja de laca. Magníficas cajas en laca china antiguas. Magnífica estatua en bronce "Dios de la India". Pieza de Colección. Original libro antiguo sobre papel de arroz, representando "Las Artes y Oficios" Talla en mad

ADOLFO BULLRICH & Cía. Ltda.

SHORTHORN

23a. EXPOSICION DE LA ASOCIACION ARGENTINA CRIADORES DE SHORTHORN

EN SAN JUSTO, F. C. O.

CON EL PATROCINIO DE LA SOCIEDAD RURAL ARGENTINA

CABAÑAS CONCURRENTES

"ALSTON" Suc. de Guillermo Alston
"SANTA MARTHA" Manuel B. de Anchorena
"SANTA ROSA" Juan Carlos Bengolea
"LA ELENA" León Bereterbide e Hijos
"MAMAIA" Jaime y Eduardo Campomar
"EL NILO" José S. Cifone
"SAN JOSE" Juan F. Díaz e Hijos Ltda.
"EL CENTINELA" Juan Elissondo
"EL CHIRIPA" Estancia de Matheu S. R. L.
"NEGRETE" Suc. de Eduardo Healy
"INDIA MUERTA" García Victorica Hnos.
"SANTA AURELIA" Bmé. Ginocchio e Hijos Ltda.
"SANTA MARIA" Ignacio Goicochea
"LA MARIANITA" La Marianita S. A.
"CHAPADMALAL" José A. y Miguel Martínez de Hoz
"EL DIA" L. I. D. de Pemberton
"LOS QUILMES" Leonardo Pereyra
"LA CHITA" Casimiro Polledo Soc. An. Com. Gan.
"LA ALEGRIA" Carlos M. Portela
"LUIS CHICO" Alejandro E. Shaw

PEDIGREE

A CORRAL

250 TOROS SELECCIONADOS

SE INVITA A PRESENCIAR HOY SABADO

EL TRABAJO DEL JURADO QUE OTORGARA EL PREMIO CAMPEON A LAS 15

SHORTHORN
LA RAZA UNIVERSAL

PROGRAMA DE LA EXPOSICION

SABADO 25:
JURADOS

LUNES 27:
INAUGURACION Y VENTAS a las 14.30, COMENZANDO CON EL LOTE CAMPEON

MARTES 28:
A LAS 14.30. CONTINUACION DE LAS VENTAS HASTA TERMINAR.

SHORTHORN
CARNE Y LECHE

LAS VENTAS DE HOY EN LA 59ª EXPOSICION NACIONAL DE GANADERIA

A LAS 10 Hs.

JERSEY: Comienza la venta con el CAMPEON BOX 1200, de "LA SOLA", DE RAFAEL Y ROMULO AYERZA, a continuación, NORMANDA, GUERNSEY y FLAMENCA.—

HAMPSHIRE DOWN — HEMBRAS: Continúa la venta con la RESERVADA CAMPEONA, BRETE 3067, de "LAS MERCEDES", DE LUIS E. TORRES, continuando por orden de categoría y catálogo.—

Informes en n|Casa Av. Alem 1950 o en n|escritorio en la Exposición, U. T. 71 - 1581. v. 25

---

300 REPRODUCTORES A CAMPO de LEONARDO PEREYRA

EL MIERCOLES 29 DE AGOSTO
13 HORAS
SE REMATARAN EN

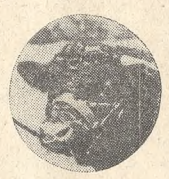

"SAN JUAN" - PEREYRA, F.C.S.

75 TOROS HEREFORD DE PEDIGREE
28 VAQ. HEREFORD DE PEDIGREE
103 TOROS HEREFORD Puros, no inscriptos
34 VAQ. HEREFORD Puras, no inscriptas
60 TOROS SHORTHORN DE PEDIGREE
1 TORO y 2 VAQ. Pedigree Schwyz Brune

NOTA: Los toros estarán en exhibición desde la mañana del mismo día. La venta se efectuará bajo techo en caso de lluvia. — MEDIOS DE TRASLADO: TRENES, ida, de Constitución 10.10 hs.; regreso, de Pereyra 18.25 hs. — COLECTIVOS: Los que van a La Plata salen de la calle Garay 1051 y dejan en la puerta del establecimiento. De Chascomús, saldrá a las 10 hs. con regreso. De Casa Bullrich, saldrá a las 10 hs. con regreso. — SOLICITE CATALOGO EN N|. CASA, Av. ALEM 1950.
v.25 ADOLFO BULLRICH y Cía. Ltda.

1a. EXPOSICION FERIA a CORRAL DE YEGUAS CRIOLLAS INSCRIPTAS

ORGANIZADA POR LA Asoc. CRIADORES DE CRIOLLO
en
SAN JUSTO, F. C. O.
el
MIERCOLES 29 de AGOSTO, a las 14 horas

CON LA CONCURRENCIA DE LAS SIGUIENTES CABAÑAS:
"La Reserva" de Felipe Z. Ballester; "La Carmelita" de Antonio Recio; "El Pilar" de Glorialdo Fernández e Hijos y "La Clotilde" de A. Villa Abrille y Tapia.
v.25 ADOLFO BULLRICH y Cía. Ltda.

ROMNEY MARSH y HAMPSHIRE DOWN

Importados de Inglaterra

Carneros y borregos R. Marsh, importados por Wm. Candy; 14 borregos H. Down, importados por Hugh S. Black y Shepherd & Cía. — *Se rematarán*
EN N|PATIO, Av. ALEM 1950
EL LUNES 3 DE SEPTIEMBRE — 14.30 horas
v. 25

DE LOS PEDIGREE SUIZOS

1 TORO y
2 VAQUILLONAS
Schwyz Brun de Pedigree

En SAN JUAN, de PEREYRA
El Miércoles 29 de Agosto
v.27

3.000 a 4.000 POLLAS LEGHORN

hijas y nietas de importado, de 4 a 6 meses de edad, muy buenas, origen "Hanson", "Hamah" y "Seidel". — Detalles en n|oficina
VENTA PARTICULAR DE GANADO v.25

2.500 VACUNOS

INCL.: 400 vacas A. ANGUS, 4|6 años, y 100 vaq. A. ANGUS, 2 a 3 años, milig. de "EL ALBARDON", todas en servicio desde Julio, con toros p. p. cruza, ganado de gran clase, que se venderá con su correspondiente dotación de toros
En RUFINO, F. C. P. El 5 DE SEPTIEMBRE
v.25

Además: 150 vacas y vaq. Shorthorn del Sr. Eduardo Durañona; 110 vacas A. Angus, 5 a 7 años; 144 vacas Shorthorn y 50 vacas cruza, y hacienda gorda para matadero. Informes en n|Casa, Av. Alem 1950, Bs. As., o al Sr. S. Sánchez Faya, en Rufino.

SHORTHORN DE Santamarina

En Exhibición
PEDIGREE y P. P. CRUZA
en "La Sofía", Monte Grande, F.C.S.
200 Toros
150 Vaquillonas
Se rematarán:
EL 31 DE AGOSTO
a las 13.30 horas
Adolfo Bullrich y Cía. Ltda.
06279 v.26

PADRILLOS PERCHERON

de "LA UNION", del Sr. JACINTO RUIZ GUIÑAZU
6 padrillos percherón p. p. cruza
Se rematarán
EL MARTES 28 DE AGOSTO, a las 14.30 horas
EN N|PATIO Av. ALEM 1950 v.25

Especial de novillos, en General Villegas, F. C. O.—

El martes 11 de septiembre. v-s-1

1200 vacunos en Ameghino, F. C. Oeste.—

El sábado 1º de septiembre v.A.28

UNICO REMATE DEL AÑO SHORTHORN de "SAN JACINTO"

En el mismo Establecimiento Local "LOS TOROS"
A 20 cuadras de la plaza de la Ciudad de Mercedes
F.C.O., F.C.P. y F.C.C.G.B.A.

160 TOROS de 2 años
PUROS por CRUZAMIENTO

y 5 Toros Normandos de pedigree
Palenqueados y criados a campo, libres de tuberculosis
COMISION A CARGO DEL VENDEDOR
Se Rematarán:
El JUEVES 6 de SEPTIEMBRE, a las 14 horas
v. 25

EN EXHIBICION PAVOS

de "LOS MAIZALES" de la Suc. Julio A. García
Muy buen lote de 25 pavos y 10 pavas M. Bronceados; se rematarán:
En n|patio, Av. ALEM 1950, el Lunes 27 de Agosto, 14.30 horas.

SHORTHORN y HEREFORD de DUGGAN

De las Cabañas "SITTYTON" y "SAN JUAN"

SHORTHORN	HEREFORD
50 toros pedigree	25 toros pedigree
30 vaq. pedigree	15 vaq. pedigree
100 toros p.p. cruza	180 toros p.p. cruza

SE REMATARAN:
En la Cabaña "SITTYTON"
en Est. DUGGAN, F.C.C.A.
EL SABADO 1o. DE SEPTIEMBRE
Solicite catálogo en n|Casa Av. Alem 1950. v.25

---

40 TOROS DE PEDIGREE
150 TOROS P. POR CRUZA
controlados por la S. R. A.
20 VAQUILLONAS PEDIGREE SERVIDAS
60 VAQUILLONAS P. POR CRUZA
controladas por la S. R. A.
REMATARA "EL MERIDIANO"
El MARTES 18 de SEPTIEMBRE, a las 14.30
EN SAN JUSTO
6674 v.25 ADOLFO BULLRICH y Cía. Ltda.

PADRILLOS ARABES

3 padrillos puros de pedigree, de la Cabaña "El Rincón" del Dr. Oscar Milberg. — Se rematarán:
EL MARTES 28 DE AGOSTO, a las 14.30 horas
EN N|PATIO Av. ALEM 1950 v.25

HEREFORD

En San Justo (F. C. O.)
LUNES 10 DE SEPTIEMBRE (14 Horas)
92 Toros y 28 vaquillonas Hereford
(3 inmunizados)
11 Toros y 6 vaquillonas Polled Hereford

Expositores:
Juan Manuel Acevedo, Glorialdo Fernández e hijos, F. H. Goodall, Rafael Herrera Vegas e Hijos, Alejo P. López Lecube, Isidoro Montoreano, Martín Pereyra Yraola e hijos y Sociedad Cooperativa de Abasto.

2ª Exposición de Reproductores Hereford, de pedigree, a corral
organizada por la
"Asociación Argentina Criadores de Hereford"
con el patrocinio de la S. R. Argentina
Martilleros: ADOLFO BULLRICH y Cía. Ltda. S. A.
Sarmiento 643 U.T. 31-1680 INFORMES v25 Av. Alem 1950 U. T. 41-1041

CORPORACION ARGENTINA DE ABERDEEN-ANGUS

20ª EXPOSICION Y VENTA DE PRIMAVERA

CON EL PATROCINIO DE LA SOCIEDAD RURAL ARGENTINA

A EXPOSICION Y VENTA
100 TOROS DE PEDIGREE A CORRAL
30 VAQUILLONAS DE PEDIGREE

DE LAS CABAÑAS PERTENECIENTES A:
Suc. Guillermo Alston, Marcos Satanowsky, Francisco Fernández Campon, Luis F. Bengolea, Ernesto S. Laffaye, Cochicó S. A., José Tomás Sojo, Miguel Castellár, Liceaga Hnos., Estancias Houlder Curamalan Ltd. y Julio Guastini e hijos.

A VENTA SOLAMENTE
30 TOROS DE PEDIGREE A CORRAL
100 TOROS PUROS POR CRUZA
50 VAQUILLONAS P. POR CRUZA
CONTROLADAS S.R.A.

DE LAS CABAÑAS PERTENECIENTES A:
Suc. Luis A. Sauze, Ernesto S. Laffaye, Soc. An. Gan. Arg. Menéndez Behéty, Marcos Satanowsky y Miguel Castellár.

EN SAN JUSTO
En los locales de ADOLFO BULLRICH y Cía. Ltda. el
4 de Septiembre 1945
a las 14.30 horas

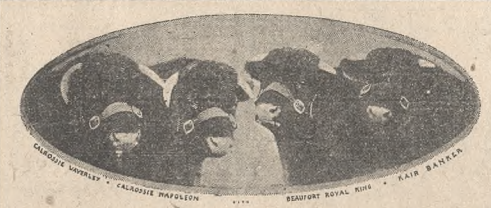

SHORTHORN de BONADEO
REMATE ANUAL

150 Toros (70 PEDIGREE — 80 P. P. C. A CORRAL y CAMPO)
65 Vaquillonas (50 PEDIGREE — 15 P.P.C. SERVIDAS — MAYORIA PREÑEZ REVELADA.)

en HUANCHILLA, F.C.P., el MIERCOLES 5 de SEPTIEMBRE

IMPORTANTE — Flete gratis en las condiciones siguientes: A los compradores de 1 a 5 toros o 3 vaquillonas, libre de flete hasta una distancia de 200 kms. A los compradores de un mínimo de 6 toros o 12 vaquillonas (medio vagón), libre de flete a cualquier distancia dentro de las Provincias de: Córdoba, Santa Fe, Buenos Aires, San Luis, Entre Ríos y La Pampa. Es entendido que los reproductores se pondrán en la estación de ferrocarril más próxima al establecimiento de destino. El transporte se hará por camión o ferrocarril, según convenga. Los productos viajarán siempre por cuenta y riesgo de los compradores.

COMPRENDE ESTA VENTA LA TOTALIDAD DE LA PRODUCCION DE LA CABAÑA "EL CANTOR", CON EXCEPCION DE 25 TOROS QUE HAN CONCURRIDO A PALERMO.

SOLICITE CATALOGO EN N|. CASA, Av. ALEM 1950.
v. 25 ADOLFO BULLRICH y Cía. Ltda.

COMPRAS DE GANADO EN LAS ESTANCIAS

De acuerdo con las comunicaciones recibidas en la Junta Nacional de Carnes, las compras de ganado "a recibir" efectuadas por los frigoríficos directamente en las estancias durante las últimas 24 horas fueron: 1.340 bovinos, 1.806 ovinos y 11.360 porcinos, con la siguiente clasificación y precio:

Cabezas	Precio	Vendedores	A embarcar en	A recibir
		Armour		
60 Nov.	A fijar	J. P. Dibos	Azul	28|8|45
175 Nov.	A fijar	M. L. de Campagnole e Hijos.	Colina	27|8|45
		Swift La Plata		
425 Nov.	A fijar	C. R. von Pannwitz	I. Balbín	31|8|45
		Swift Rosario		
75 Nov.	A fijar	Chialvo Hnos.	Cabrera	4|9|45
50 Nov.	A fijar	Chialvo Hnos.	Cabrera	5|9|45

DIVERSAS CLASIFICACIONES

Cabezas	Precio	Peso	Vendedores	A embarc. en	A recib.	Clasific.
			La Blanca			
8 Vac.	0,1800	s. r.	N. Labanca	Monte	20|8|45	Conserva
2 Tor.	0,2900	s. r.	N. Labanca	Monte	20|8|45	Consumo
33 Nvt.	0,4100	s. r.	P. R. Cordial	Chillar	22|8|45	Consumo
60 Nvt.	0,4000	s. r.	S. B. A. Caporale	Chillar	22|8|45	Consumo
			Swift Rosario			
104 Vac.	0,2000*	s. r.	F. B. Sery	Puerto Pilagá	25|8|45	Conserva
29 Tor.	0,2000*	s. r.	F. B. Sery	Puerto Pilagá	25|8|45	Conserva
83 Vaq.	0,2000*	s. r.	F. B. Sery	Puerto Pilagá	25|8|45	Conserva
40 Vac.	0,1800*	340 k.	E. Bonnet	Puerto Pilagá	25|8|45	Conserva
79 Vac.	0,1900*	s. r.	E. Bonnet	Puerto Pilagá	25|8|45	Conserva
55 Tor.	0,1900*	s. r.	E. Bonnet	Puerto Pilagá	25|8|45	Conserva
83 Vaq.	0,1900*	s. r.	E. Bonnet	Puerto Pilagá	25|8|45	Conserva

(*) Compras efectuadas a pesar sobre balanza en Col. Aquino (Formosa).

LIQUIDACIONES CORRESP. A TROPAS DE NOVILLOS COMPRADOS "A FIJAR PRECIO", RECIBIDAS EL 24 DE AGOSTO DE 1945 Y COMPRENDIDAS EN EL REGIMEN DEL DECRETO 103.181 DEL 16/10/41

Núm. de cabezas	Fecha de faena	Vendedores	Procedencia	PROMEDIO de peso	PROMEDIO m$n. kg. vivo	PROMEDIO m$n. por cab.	Rendimiento o/o
			Armour				
50	20|8|45	D. A. de Badiola	C. Suárez	525	0,3409	183,70	61,6
			Swift La Plata				
240	1|8|45	A. Brown	G. Villegas	521	0,3655	190,52	62,7
320	3|8|45	J. G. Herrán	Lincoln	535	0,3888	208,04	65,2
20	3|8|45	O. T. F. Bauza	Lincoln	544	0,3682	199,26	64,3
220	2|8|45	L. Scala y Cía.	G. Pinto	526	0,3923	206,52	65,1
78	2|8|45	M. Nieto	Guaminí	491	0,3850	189,16	65,0
35	2|8|45	J. B. Mulleady	Caseros	499	0,3826	190,98	63,2
104	2|8|45	F. Achával	Caseros	462	0,3712	171,32	63,8
119	2|8|45	F. Dorignac	Caseros	560	0,3832	214,58	66,3
336	3|8|45	O. T. R. Bauza	Lincoln	513	0,3815	197,73	64,9

PEDRO D. DUHALDE y Cía.

EN VALENTIN GOMEZ, F. C. O. — EL MARTES 11 (13 hs.)

5000 NOVILLOS SHORTHORN

1000 Shorthorn de 22 a 24 meses, EXCEPCIONALES EN CLASE, gran estado, **MARCA LIQUIDA** de los establec. **"El Chiripá"** y **"Recreo de la Parva"**, de Estancias de Mathet S. R. L.; 400 Shorthorn de 2 años, muy buena clase, muy buen estado, **MARCA LIQUIDA** del establecimiento **"Carileo"**, de la Sucesión Antonio Maza; 2600 Shorthorn de 18 meses a 2 ½ años, buena clase y buen estado; 1000 Shorthorn de 12 meses, buena clase y estado.

EN ROBERTS, F. C. O.

95 TOROS SHORTHORN

Puros por cruza a campo

El JUEVES 13 (13 horas)

60 del Estº **"La Primavera"**, del señor José Goya Herrán, palenqueados e hijos de importados y primeros premios en Palermo; 20 de la cabaña **"Santa Angela"**, de los Sres. Guillermo A. Séré e Hijos; 15 del Estº **"San Antonio"**, de los Sres. A. Guglielmino e Hijos, S. R. L., palenqueados.

INFORMES: En nuestros escritorios en Pehuajó, F. C. O. y Pcial., U. T. 220, y en Buenos Aires, Avda. Pte. Roque Sáenz Peña 501, U. T. 33 Avenida 7430; en Roberts, U. T 69, y demás sucursales. — **PEDRO D. DUHALDE y Cía.**

J.M.MENDEZ & CIA.

En CATRILO — EL MARTES 28 — 14 hs.

REMATE ESPECIAL

2.550 NOVILLOS SHORTHORN

DETALLE

200 de 2 años, gran clase y est., m|l., de Severo Lanz; 160 de 2 años, gran clase y b|est., m|l., de Salustiano Lanz; 300 de 2 1|2 años, gran clase y b|est., consignación de Ruiz Pérez y Cía.; 150 de 2 1|2 años, muy b. clase y est., s|marca; 1 padrillo percherón de 4 años; 50 de 2 años, muy b|clase y gran est., s|marca; 600 de 1 1|4 años, excepcionales en clase y gran est., m|l., de Severo Lanz; 200 de 12|15 meses, excepcionales en clase y gran est., m|l., de Salustiano Lanz; 120 de 15|16 meses, excepcionales en clase y gran est., m|l., de María B. de Blanco; 80 de 1 1|2 años, muy especiales en clase y gran est., m|l., de Vda. de Urcola e hjs.; 50 de 14|15 meses, excepcionales en clase y gran est., m|l., de Celestino Cazaux; 200 de 14|18 meses, b|C. y est., s|marca; 130 de 15 meses, b|c. y est.; 100 de 15 meses, b|c. y est.; 70 de 10 meses, b|c. y est., m|l.; 100 Aberdeen Angus, de 10 meses, b|c. y est., m|l.

6446 v.25

En BRAGADO — EL LUNES 27 — 13 hs.

1.200 VACUNOS 1.200

ENTRANDO: NOVILLOS, VAQUILLONAS, VACAS CON CRIA Y SECAS Y HACIENDA GORDA PARA ABASTO Y PLAZA. 6447 v.25

MARCILESE & Cía.

EN C. BRANDSEN, F. C. S. — MARTES 28, 13 Hs.

2500 NOVILLOS, VAQUILLONAS Y VACAS DE INVERNADA,

entrando muy buenos lotes marca liquida, destacándose consignaciones de José M. López Seco, Ana E. López Seco, M. Ugartemendía, J. Sargiotti, Terra-Garba S. A., J. Drake, etc. DETALLE: 1400 nov. Sh. de 1 y 1 1|2 años, en lotes, 550 vaq. Sh. 1 a 2 1|2 años, may. tamb.; 250 vacas secas, inv.; 150 vacas c|crías al pie. v.28

Enrique Yaniz

Defensa 188 — U. T. 33 Avda. 6691

HOY

CARMEN DE ARECO

1.400 vacunos en invernada, cría y consumo esp. y gordo.

Hoy sábado 25, a las 14 hs., en mis inst. s|. Ruta No. 7 (Km. 138).—Enrique Yaniz. 06435 v25

C. CORRADI

EN VILLA VALERIA, F. C. P.

El Miércoles 29 de Agosto, a las 10 horas

1.100 VACUNOS (Gordo e invernada)

Entrando terneros M. D. buena clase, 200 novillos 2 años excepcionales, novillitos y vacas con y sin cría, lanares y yeguarizos, 12 toros P.P.C. de 2 a 3 años, de Harguindeguy y Valdés. 05897 v.25

DOMINGO A. FUSCO (hijo)

Martillero: JUAN CHAPUIS

Hoy en Parada Robles, Km. 76, Ruta 8, buenos lotes de consumo pesados y liviano, novillitos, vaquillonas, vacas con cría y varios. 35143 v. 25

EMILIO BURGWARDT

De la Corporación de Rematadores

966a. feria en Longchamps.—

Hacienda general, gordo, porcinos, etc. **Hoy sábado 25,** a las 14 hs. Datos: Sarmiento 341, U. T. 32-2222. 05975 v.25

SHORTHORN de "SAN JOSE"

del Sr. Jorge A. Santamarina

EN TANDIL

El Sábado 1º de Septiembre

200 TOROS

(60 DE PED. y 140 P. P. C.)

Criados a campo

TREN: De Constitución el Viernes 31 de Agosto a las 21.10. Regreso el día del remate a las 23.55 desde Balcarce, a donde serán trasladados en automóvil. De Tandil el domingo 2 a las 8.35 o lunes 3 a las 0.15 que llegan a Plaza a las 18.22 y 8.15.

Sucesores de Brivio & Cía.

S. R. L. — Cap. $ 150.000

9 de Julio 629, Tandil - U. T. 65

5595 v.25

BRAVO & CASTRO

En General Pico, F. C. O.—

750 VACUNOS

El miércoles 29 de agosto, a las 10 hs. 05951 v.28

En Quemú Quemú, F. C. O.

El viernes 31 de agosto, a las 10 horas. 06145 v.30

LOPEZ & VALLIER

El 26 de agosto a las 13.30 hs.

EN PILAR, F. C. P.

550 VACUNOS 550

En novtos., terneros, vaq. de inv. gordo y vac. lecheras, U. T. 140. v. 26

SALABERRY, BERCETCHE & Cía. S. A.

EN BOLIVAR, F.C.S. — 1.000 Vacunos — EL MARTES 28

EN TAPALQUE, F.C.S. — 1.000 Vacunos — EL JUEVES 30

EN DOLORES, F.C.S. - 1.000 Vacunos - EL SABADO 1º Sept.

Informes a n|casa, Defensa 188, Bs. As. - U. T. 33-3976. 6436 v.27

RAUL P. ARNAUDE y Hnos.

EN HUANGUELEN. FF. CC. S. y R. P. B.

1.300 VACUNOS

Shorthorn, A. Angus y Hereford

Entrando: 800 vacas NUEVAS y vaquillonas, con y sin cría, vientres de gran calidad, marca líquida de importantes establecimientos; 350 novillos de 1, 1 ½ y 2 años, muy buena clase y estado; resto abasto y plaza.

500 LANARES, Lincoln y cruza

EL DOMINGO 26 DE AGOSTO, a las 14 horas en nuestras instalaciones.

INFORMES: Casa Central LAPRIDA, U. T. 32 ó HUANGUELEN, U. T. 36. 05896 v.25

RAUL P. ARNAUDE y Hnos.

VALENZUELA y BIBILONI

Soc. Resp. Ltda. — Capital $ 100.000.—

REMATE ESPECIAL DE INVERNADA

En el MERCADO DE ETCHEVERRY (La Plata)

Con FF.CC. Provincial, Cía. General y Sud con Oeste

HOY SABADO 25 de AGOSTO, a las 10 horas

2500 VACUNOS, mayoría marca líquida. Venta al bulto. Embarques inmediatos.

Informes: La Plata, calle 47 No. 788, U. T. Rocha 2690. v.25

FISCHENICH, GIACOMA y Cía.

EN PERGAMINO, F. C. C. A. y C. G. B. A.

El Domingo 26 de Agosto, a las 14 horas (aunque llueva)

1.100 vacunos

250 Novillos Shorthorn, de 1 1|2 a 2 1|2 años, buena clase y estado.
50 VACAS HEREFORD MUY BICLASE, GRAN ESTADO SERVIDAS con
50 terneros especiales al pie de las madres.
175 Vacas Shorthorn, buena, de muy buena clase y estado, con
175 terneros al pie de las madres.
150 Vacas y vaquillonas Shorthorn, buena clase y estado, servidas.
250 Vacunos gordos, de abasto y plaza.

Más datos en nuestro escr. Merced 1004. — U. T. 18 Pergamino. v.25

PEDRO y ANTONIO LANUSSE

SAN MARTIN 240 — BUENOS AIRES

En LAS FLORES, F. C. S. — EL MARTES 28 DE AGOSTO

600 VACUNOS Shorthorn, entrando 200 de cría, gran clase, m. l. de Don Constante Pazzaglia. Comisión 2 o|o a cargo de cada parte en hac. grales. TREN: Sale de Constitución el mismo día a las 8.10. Regreso en el día.

En BALCARCE — El Miércoles 29 de Agosto — 600 VACUNOS

En Bna. Esperanza — El Sábado 1o. de Septiembre — Remate Feria

Mayores informes en n|escritorios en ésta, o en nuestras agencias regionales. 06388 v.25

PEDRO Y ANTONIO LANUSSE

CASA GRIPPO

FASANELLA Hnos. — Escrit.: Doblas 1065, U. T. 60-0883
Local de ventas: Av. Lacarra y Barros Pazos (V. Soldati)

150 YEGUARIZOS Potros, caballos y yeguas
Entrando 15 potros tilicorero 20 caballos de silla, 1 caballo origen Duggan de trote, más Carros, Chatas, Jardineras, Guarniciones, etc.

MAÑANA, A LAS 13 35306 v. 25

JOSE C. ALBARELLO

En BLAQUIER, F. C. P. — EL LUNES 27 (14 hs.)

1000 VACUNOS: entrando 300 gordos, 500 Novillos Shorthorn de 12|14, 16|18 y 22 meses, en lotes de m|lq., incluso 150 excepcionales de Ambrosio Saini y 100 de Grillo e Hijos, resto vacas, vaq., con y sin cría de invernada. 06008v. 26

VIRGILIO GADDI & Cía.

EN EL TRIGO (F. C. Pcial.) — MAÑANA

HACIENDAS GENERALES

incluso: 100 cerdos binv. y 100 lanares 06387v.25

BENZO, DEL FABRO y Cía.

Soc. de Resp. Ltda. — Capital $ 320.000

En MONTE, F. C. S. y Pcial.

29o. Remate feria, el LUNES 27 DE AGOSTO a las 14 horas

1000 VACUNOS — 100 LANARES

300 vacas, vaq., novillos y terneros gordos; 200 novillos de 1, 1 ½ y 2 años, en lotes de m|l.— Trenes: El día del remate sale de Constitución a las 8.10, regresando por la tarde. — Colectivos: "La Estrella", sale a las 7.30 de Rioja 288, Bs. As. Regreso, sale de Monte a las 17.30 horas. Colectivos "Del Sud", salen de Avellaneda a las 5.30 y 7 horas, regresando a las 19.40 horas.

Datos e informes en nuestra central en Nueve de Julio, U. T. 209, o a n|sucursal Monte, U. T. 16. v.28

Cabezas	Fecha	Vendedores	Procedencia	Precio p. cabeza	Promedio p. cabeza	Clasificación
		Corporación — Faenadas en el Frig. Cuatreros				
4	V. Hueller		N. Roma	11,50	22	Corderos
17	V. Hueller		N. Roma	14,47	29	Capones
1	V. Hueller		N. Roma	14—	28	Oveja
67	Suc. M. Losada		Oriente	12,37	28	Ovejas
3	Suc. M. Losada		Oriente	11,40	38	Carneros
39	J. V. Safenreiter		Bahía Blanca	10,89	19	Corderos
9	J. V. Safenreiter		Bahía Blanca	12,39	25	Capones
49	A. Safenreiter		Bahía Blanca	11,36	19	Corderos
2	A. Safenreiter		Bahía Blanca	12,75	26	Capones
3	A. Safenteiter		Bahía Blanca	14,17	28	Ovejas
		La Blanca				
119	M. Fernández		C. Suárez	13,40	18	Borregos
330	A. C. Loo		A. Alsina	10,—	12	Corderos
467	Torre Hijos y Cía.		Puan	14,—	25	Corderos
30	Torre hijos y Cía.		Puan	13,—	21	Borregos
27	Torre hijos y Cía.		Puan	13,—	28	Ovejas
432	La Chinchilla, SRL.		G. Lamadrid	15,—	20	Borregos
		Smithfield				
6	Camaño y Sallenave		A. Cié	13,40	25	Capones
24	Camaño y Sallenave		A. Cié	8,10	18	Ovejas
303	Camaño y Sallenave		A. Cié	13,—	29	Corderos
1	F. J. Ross		Larroque	13,—	28	Capón
199	F. J. Ross		Larroque	10,20	14	Corderos
19	Morana y Choulet		Galarza	13,50	25	Capones
105	Morana y Choulet		Galarza	12,80	18	Corderos
7	Morana y Choulet		Galarza	8,60	19	Ovejas
		Armour				
258	V. F. de Villar e Hijos		Pringles	14,60	18	Corderos
140	V. F. de Villar e Hijos		Pringles	14,60	18	Capones
46	V. F. de Villar e Hijos		Pringles	14,60	18	Ovejas
324	M. Larumbe		Pringles	13,30	16	Corderos
112	M. Larumbe		Pringles	13,30	15	Capones
23	M. Larumbe		Pringles	13,30	15	Ovejas
79	R. Moseu		Stegman	9,—	11	Corderos
251	S. Dominguez		Krabbe	14,90	27	Capones
5	S. Dominguez		Krabbe	14,90	30	Ovejas
165	J. P. Pontaut		Stegman	10,80	13	Corderos
123	J. M. Ubiria		Gil	12,50	16	Corderos
83	J. M. Ubiria		Gil	12,50	16	Capones
24	J. M. Ubiria		Gil	12,50	16	Ovejas

OVINOS

Los 1.805 ovinos comprados a fijar precio después del sacrificio se distribuyen así: Anglo, 600; La Blanca, 186, y Swift La Plata, 1.020.

LIQUIDACIONES CORRESPONDIENTES A TROPAS DE OVINOS COMPRADOS "A FIJAR PRECIO", RECIBIDAS EL 24 DE AGOSTO DE 1945

Núm. de cabezas	Fecha de sacrific.	Vendedores	Procedencia	Prec. k. vivo (*) Máximo en m$n.	Prec. k. vivo (*) Promed. en m$n.	Promedio de peso	Rendimiento o/o
			Anglo				
1024	15|8|45	L. Sánchez	Urdampilleta	0,5000	0,4734	89	79,67
88	15|8|45	R. Bacci	Bell Ville	0,5000	0,4691	98	80,80
89	17|8|45	F. A. Ramondelli	Tancacha	0,5000	0,4892	104	80,51
124	17|8|45	L. Lavitola	Bayauca	0,5000	0,4883	75	76,74
108	17|8|45	A. Elias	Bayauca	0,5000	0,4550	66	77,66
140	17|8|45	G. y Suc. Zlatar	La Carlota	0,5000	0,4812	97	74,82
100	17|8|45	E. Fernández	L. Zamora	0,5000	0,4560	101	75,09
117	17|8|45	L. Lombardelli Hnos.	4 de Febrero	0,5000	0,4757	89	79,68
102	17|8|45	M. Renail	Wheelwright	0,5000	0,4694	99	73,89
65	17|8|45	A. Saltalamacchia	Bragado	0,5000	0,4192	119	75,17
187	17|8|45	S. J. Catallani	Vedia	0,5000	0,4527	75	73,98
160	17|8|45	Garbarini Hnos.	Avellaneda	0,5000	0,4810	116	74,16
64	17|8|45	J. A. Espelosín	R. Pérez	0,5000	0,4645	117	80,13
86	17|8|45	D. Tulliani	Wheelwright	0,5000	0,4749	94	78,49
85	17|8|45	M. Renati	Wheelwright	0,5000	0,4850	110	78,21
250	18|8|45	C. Zell	Cabrera	0,5000	0,4747	90	77,58
			Armour				
72	13|8|45	V. Kistner	Q. Quemú	0,4950	0,4824	107	80,02
75	13|8|45	V. Kistner	Q. Quemú	0,4950	0,4718	100	77,95
218	13|8|45	L. Kramer	La Pampa	0,4950	0,4728	95	80,84
59	13|8|45	Zamarbide y Cía.	La Pampa	0,4950	0,4718	93	80,10
64	13|8|45	Colombo Hnos.	Trenel	0,4950	0,4852	105	79,09
84	13|8|45	C. Beltramino	Trenel	0,4950	0,4798	87	78,85
72	13|8|45	J. Audisio e Hijos	Trenel	0,4950	0,4856	91	81,97
182	13|8|45	C. Giordani	Jr. de Mayo	0,4800	0,4483	91	79,08
122	13|8|45	V. Kistner	Q. Quemú	0,4950	0,4755	131	80,36
			Gualeguaychú				
90	16|8|45	V. S. de Albornoz	Victoria	0,3944	0,3927	59	79,45
			La Negra				
90	18|8|45	D. Rocha (h.)	25 de Mayo	0,4700	0,4476	84	77,13
92	18|8|45	E. Bacile	Las Varillas	0,4700	0,4039	71	74,81
98	18|8|45	S. J. Ficri y Cía.	Oliva	0,5000	0,4823	100	80,81
105	18|8|45	M. C. Costamagna.	G. López	0,5000	0,4787	105	74,80
65	18|8|45	J. Targize	Bmé. Mitre	0,5000	0,4564	96	78,30
80	18|8|45	M. Alba	N. Bruzone	0,5000	0,4321	71	73,73

PORCINOS

Los 11.369 porcinos compr. a fijar precio después del sacrificio se distribuyen así: Anglo, 2321; Armour, 470; Smithfield, 500; Swift La Plata, 643, y Swif Rosario, 7435.

LIQUIDACIONES CORRESPONDIENTES A TROPAS DE PORCINOS COMPRADOS "A FIJAR PRECIO", RECIBIDAS EL 24 DE AGOSTO DE 1945

Núm. de cabezas	Fecha de sacrific.	Vendedores	Procedencia	Prec. k. vivo (*) Máximo en m$n.	Prec. k. vivo (*) Promed. en m$n.	Promedio de peso	Rendimiento o/o
			Anglo				
1024	15|8|45	L. Sánchez	Urdampilleta	0,5000	0,4734	89	79,67
88	15|8|45	R. Bacci	Bell Ville	0,5000	0,4691	98	80,80
89	17|8|45	F. A. Ramondelli	Tancacha	0,5000	0,4892	104	80,51
124	17|8|45	L. Lavitola	Bayauca	0,5000	0,4883	75	76,74
108	17|8|45	A. Elias	Bayauca	0,5000	0,4550	66	77,66
140	17|8|45	G. y Suc. Zlatar	La Carlota	0,5000	0,4812	97	74,82
100	17|8|45	E. Fernández	L. Zamora	0,5000	0,4560	101	75,09
117	17|8|45	L. Lombardelli Hnos.	4 de Febrero	0,5000	0,4757	89	79,68
102	17|8|45	M. Renail	Wheelwright	0,5000	0,4694	99	73,89
65	17|8|45	A. Saltalamacchia	Bragado	0,5000	0,4192	119	75,17
187	17|8|45	S. J. Catallani	Vedia	0,5000	0,4527	75	73,98
160	17|8|45	Garbarini Hnos.	Avellaneda	0,5000	0,4810	116	74,16
64	17|8|45	J. A. Espelosín	R. Pérez	0,5000	0,4645	117	80,13
86	17|8|45	D. Tulliani	Wheelwright	0,5000	0,4749	94	78,49
85	17|8|45	M. Renati	Wheelwright	0,5000	0,4850	110	78,21
250	18|8|45	C. Zell	Cabrera	0,5000	0,4747	90	77,58
			Armour				
72	13|8|45	V. Kistner	Q. Quemú	0,4950	0,4824	107	80,02
75	13|8|45	V. Kistner	Q. Quemú	0,4950	0,4718	100	77,95
218	13|8|45	L. Kramer	La Pampa	0,4950	0,4728	95	80,84
59	13|8|45	Zamarbide y Cía.	La Pampa	0,4950	0,4718	93	80,10
64	13|8|45	Colombo Hnos.	Trenel	0,4950	0,4852	105	79,09
84	13|8|45	C. Beltramino	Trenel	0,4950	0,4798	87	78,85
72	13|8|45	J. Audisio e Hijos	Trenel	0,4950	0,4856	91	81,97
182	13|8|45	C. Giordani	Jr. de Mayo	0,4800	0,4483	91	79,08
122	13|8|45	V. Kistner	Q. Quemú	0,4950	0,4755	131	80,36
			Gualeguaychú				
90	16|8|45	V. S. de Albornoz	Victoria	0,3944	0,3927	59	79,45
			La Negra				
90	18|8|45	D. Rocha (h.)	25 de Mayo	0,4700	0,4476	84	77,13
92	18|8|45	E. Bacile	Las Varillas	0,4700	0,4039	71	74,81
98	18|8|45	S. J. Ficri y Cía.	Oliva	0,5000	0,4823	100	80,81
105	18|8|45	M. C. Costamagna.	G. López	0,5000	0,4787	105	74,80
65	18|8|45	J. Targize	Bmé. Mitre	0,5000	0,4564	96	78,30
80	18|8|45	M. Alba	N. Bruzone	0,5000	0,4321	71	73,73
			Smithfield				
150	13|8|45	C. Luft	Arias	0,4800	0,4756	99	83,99
313	14|8|45	M. Angelozi	Alcorta	0,4800	0,4153	108	77,44
160	14|8|45	Casa Mattheus	Inriville	0,4800	0,4454	101	78,95
38	14|8|45	C. A. C. Perú	Arucha	0,5000	0,4601	161	76,73
149	17|8|45	J. F. Tribó	Villada	0,5000	0,4735	87	80,30
317	17|8|45	Fiore y Soto	Escalante	0,5000	0,4567	96	77,74
			Swift La Plata				
420	14|8|45	Vázquez Hnos.	Quiroga	0,5000	0,4564	86	79,40
222	14|8|45	Vázquez Hnos.	9 de Julio	0,5000	0,4378	78	78,15
153	14|8|45	V. J. Martínez	G. Alvear	0,5000	0,4478	103	82,12
313	14|8|45	P. Polarolo	G. O'Brien	0,5000	0,4464	84	78,76
41	14|8|45	F. B. O'Grady	Berisso	0,5000	0,4840	138	84,34
98	14|8|45	F. Menéndez	Lincoln	0,5000	0,4440	75	76,75
149	14|8|45	F. Gómez	Los Toldos	0,5000	0,4647	97	78,—
55	15|8|45	F. Ferrer	Dussaud	0,5000	0,4805	102	77,55
30	15|8|45	G. y Zanardi	A. Toledo	0,5000	0,4858	82	79,15
112	15|8|45	M. Candia	Saladillo	0,5000	0,4831	90	79,90
30	15|8|45	J. L. Berretta	Moquehuá	0,5000	0,4722	94	78,66
75	15|8|45	N. R. Cuello	G. Pico	0,5000	0,4472	79	83,87
104	15|8|45	A. y H. Luraschi	La Carolina	0,5000	0,4573	96	78,87
50	15|8|45	F. Machado	Etcheverry	0,5000	0,4859	72	81,71
89	15|8|45	E. Santilli	Blaquier	0,5000	0,4360	63	75,92
			Swift Rosario				
508	13|8|45	La Primera, SRL.	Ch. Ladeado	0,5000	0,4475	120	76,69
150	13|8|45	Nannini y Cía.	Sarg. Cabral	0,5000	0,4609	112	78,68
150	13|8|45	Lombardelli y	La Chispa	0,4800	0,4372	108	78,98
49	13|8|45	F. Serra	Barrancas	0,4800	0,4311	94	71,82
55	13|8|45	C. Bonardo	El Trébol	0,5000	0,4574	96	79,11
179	13|8|45	P. Canullo	Las Parejas	0,4800	0,4271	82	76,88
150	13|8|45	Swift La Plata	Pilar	0,5000	0,4595	117	82,81
121	13|8|45	L. Mazzoni	Berabevú	0,5000	0,4503	112	76,92
147	13|8|45	J. Angeleri	Almafuerte	0,5000	0,4821	99	80,74
126	13|8|45	J. Castellón	G. Escolta	0,5000	0,4712	93	80,71
144	13|8|45	L. Balbo	Alejandro	0,5000	0,4607	107	82,54
140	13|8|45	A. Llorens	Arequito	0,5000	0,4557	94	77,20
139	13|8|45	M. y A. Varessi	Ch. Ladeado	0,5000	0,4586	101	78,28
213	13|8|45	P. M. Tauzy	J. J. Posse	0,5000	0,4599	107	78,37
150	13|8|45	J. Dibuli	San Genaro	0,5000	0,4585	102	80,08
70	13|8|45	D. Vanussi	Ch. Ladeado	0,5000	0,4610	86	75,33
98	13|8|45	H. Guarnieri	S. F. Sta. Fe	0,5000	0,4304	110	75,18
158	13|8|45	A. Moriachetti	Inriville	0,5000	0,4568	103	78,91
113	13|8|45	Soto y Stucco	Casilgano	0,5000	0,4665	114	78,42
114	13|8|45	A. Budassi	Firmat	0,5000	0,4549	103	77,45
209	13|8|45	A. Morán	Díaz	0,5000	0,4529	95	76,59
52	13|8|45	Hijos de R. Pérez	Tancacha	0,5000	0,4478	91	77,31
100	13|8|45	Rhein	Alvarez	0,5000	0,4462	89	77,36
70	13|8|45	E. P. Vila	L. Quirq'chos	0,5000	0,4474	107	76,81
185	13|8|45	Malba, SRL.	Murphy	0,5000	0,4638	104	77,81
150	13|8|45	Barberis y Siotti	Ch. Ladeado	0,5000	0,4568	103	76,86
150	13|8|45	J. González	Arias	0,5000	0,4605	88	77,67
150	13|8|45	Nannini y Cía.	Uranga	0,5000	0,4577	109	76,03
			Wilson				
205	16|8|45	R. Joao	Lavalle	0,4900	0,4792	101	74,69
80	16|8|45	G. Sendoya	9 de Julio	0,5000	0,4733	93	77,37
295	16|8|45	E. y B. Ritta	Río Cuarto	0,5000	0,4867	101	82,06
558	16|8|45	M. Fariña	Los Indios	0,5000	0,4840	99	75,78

(*) Para determinar los promedios se incluyen decimos y se excluyen los muertos.

MERCADO DE LINIERS

Las transacciones practicadas ayer en este mercado sobre novillos de rigorifico acusaron ambiente muy sostenido con precios que resultaron en general algo mas satisfactorios para la generalidad de las categorias. El ambiente de las operaciones practicadas en haciendas de consumo se mantuvo firme, demostrando interesante, pagando los compradores cotizaciones sumamente firmes en las diferentes categorias liquidadas. Solamente por casos lotes de calidad la plaza se estimó ligeramente encalmado.

Las cotizaciones más altas fueron las siguientes: Novillos, $ 0.500 el kilo; lotes con promedio que osciló de 505 a 547 kilos, y $ 0.394 por 18 cabezas muy especiales, con 516 kilos; novillos livianos, $ 0.500 por 12 y 10 cabezas con 452 y 460 kilos; novillos consumo, $ 0.428 por 13 cabezas id., con 404 kilos; novillitos, $ 0.526 por 12 cabezas id., con 258 kilos; toros, $ 0.378 por 5 cabezas id. con 402 kilos; vaquillonas, $ 0.488 por 10 cabezas id. con 275 kilos; terneros, $ 0.552 por 12 cabezas id., con 224 kilos, y mamones, $ 0.46 por 21 cabezas id., con 140 kilos.

La entrada de ayer fué de 2713 novillos, 2727 vacas y 1601 terneros. Total, 5087 animales.

El consumo local adquirió 3518 cabezas, para matar afuera 414, para invernra 52 y 1453 para los frigoríficos. Sin vender quedaron 52 animales contra 402 de la mañana anterior.

Los precios extremos son los siguientes: Nov. muy esp., frig., $ 0.39 a 0.396
Nov. muy esp., invernada, " " 0.392 " 0.410
Nov. pesados, " " 0.388 " 0.392
Nov. consumo, " " 0.386 " 0.426
Novtos. consumo, " " 0.398 " 0.414
Vaq. consumo, " " 0.318 " 0.378
Vacas pes. y de grasa, " " 0.30 " 0.342
Vacas viejas y conserva " 0.20 " 0.236
Vaq. consumo, " " 0.30 " 0.368
Terneros consumo, " " 0.34 " 0.552
Terneros mamones, " " — " 0.46
Toros y torunos, " " 0.30 " 0.336

Compraron los frigoríficos en el orden que sigue: Wilson 380, La Blanca 366, Armour 285, Anglo 219, Sansinena 58. La Corp. Arg. de Productores de Carnes adquirió 278 animales.

VENTAS DE AYER

Arrieta y Cía. — Blanciotti, T. Lauquen 75: n. 11, 4550 k., a $ 0.412; 11, 4650, a 0.408; 10 4220 a 0.408; 10, 4270 a 0.412; 10, 4200 a 0.412; 10, 4230 a 0.408; 10, 4390 a 0.398; Simonelli, 25 de Mayo 44: tern. 10, 1910 a 0.448; 10, 2070 a 0.422; tern. 5, 1170 a 0.402; novillitos 6 1270 a 0.35. Piovano, Maisonave 37: tern. 10, 2020 a 0.408; novtos. 6, 1820 a 0.45; 30, 2730 a 0.47; tern. 10, 2500 a 0.384. Mosso, Van Praet 26: n. 10, 4070 a 0.408; novtos. 10, 3660 a 0.40; 10, 2090 a 0.352. Piovano, Simson 31: novtos. 10 3830 a 0.416; 11, 3740 a 0.426; 8, 2380 a 0.45. Piovano, Maisonave 18: toros 7, 4520 a 0.326; n. 5, 1920 kilos, a 0.414.

Accame, Bellini y Cía. — Estévez, de Pringles 21: n. 21, 11.580 a 0.39. Velloso, San Justo 15: 15, 7870 a 0.39. Rodríguez, Pehuajó 35: tern. 9, 1720 a 0.50; 6, 1470 a 0.46; novtos. 6, 1990 a 0.416; vaq. 5, 1070 a 0.40; novtos. 5, 1290 a 0.39.

Armacedo y Cía. — Acasuso, Lonquimay 25: v. 22, 11.700 k., a 0.332.

Arancet P. e Hijos — Sassone, Lonquimay 20: n. 18, 7650 k., a 0.412.

Balbiani Hnos. — Marzano, 9 de Julio 22: n. 22, 10.330 a 0.392. Armando, T. Lauquen 30: novtos. 9, 2550 a 0.446; 6, 1760 a 0.436; 6, 2000 a 0.42.

Bavera P. A. e Hijo — Vicentini, Sta. Fe 46: tern. 12, 2130 a 0.446; vaq. 9, 2030 a 0.416; 6, 1690 a 0.376. Sotuyo, 8, 2730 a 0.406. Cescut, Sta. Fe 29: n. 17, 6750 a 0.376; 7, 2350 a 0.386.

Bazzi Tullo — Morlachi, Sta. Fe 38: novillitos 18, 5720 a 0.422; n. 8, 3300 a 0.396; vaq. 8, 2130 a 0.392.

Berardi, B. y Cía. — Donadío, Jardón 35: tern. 13, 3120 a 0.52; novtos. 11, 3130 a 0.454; vaq. 6, 1810 a 0.446.

Capdeville, Kay y Cía. — Delbino, Sta. Fe 39: n. 23, 9270 a 0.39; tern. 10, 2100 a 0.44. Alonso, Puan 41: vaq. 24, 6320 a 0.43; tern. 5, 1220 a 0.456; vaq. 7, 2250 a 0.435. Moscardi, Puan 38: vaq. 12, 3960 a 0.436; vaq. 15, 4040 a 0.476

LA NACION

Pág. 20 — BUENOS AIRES, SÁBADO 25 DE AGOSTO DE 1945 — Franqueo a pagar C. No. 2

Será disputado esta tarde en San Isidro el handicap G. Paats

Contiene el handicap Guillermo Paats, sobre la distancia de 3000 metros, el programa de la reunión que se cumplirá esta tarde en el hipódromo de San Isidro, y la cual, por virtud de la calidad de algunos premios y del abultado número de anotaciones, promete atraer la atención de los aficionados. El premio de referencia tendrá por competidores a los ocho caballos inscriptos, que se llaman Halcón Negro, Maharón, Táler, Sin Ruido, Hachero, Zorzalón, Bondadoso y Tupé, cuyo peso respectivo asciende a 58, 54½, 51, 50, 49, 46, 45 y 45 kilos. Todos ellos cuentan con antecedentes favorables en tiro largo.

Halcón Negro entró hace poco lejos de Snob y Smack, al cabo de 2000 metros, y estuvo fuera del marcador en La Plata cuando Epicteto, batió a Chopper y Bondadoso en una prueba de 2200 metros. Previamente a eso, cargando 59½ kilos, dominó en el césped por una cabeza al mismo Rigoletto, dispensándole seis kilos y medio.

Falta Maharon de la pista desde fines de marzo, en que Vértigo lo venció, corriendo en match, En los primeros días de ese mes habíase impuesto por larga ventaja sobre Lohengrin, dispensándole cuatro kilos.

Data de poco más de un mes la última carrera de Táler, que alcanzó entonces por un pescuezo la victoria a expensas de Zorzalón, que reaparecía. De la buena preparación actual de Sin Ruido son testimonio sus dos más recientes performances, que le comportaron la victoria: en una precedió apenas a Comendador y por varios cuerpos a Zorzalón, y empató en la siguiente con Inédito, al que concedía cuatro kilos y medio.

Justamente un año ha permanecido en receso Hachero, que alcanzó notoriedad en La Plata como fondista. En la temporada anterior obtuvo cinco triunfos y se apartó de la actividad inmediatamente después de haber doblegado a Tronpo, Grata y Boboche en un handicap de 2300 metros.

Acaba de fracasar Zorzalón frente a Sin Ruido y Comendador, pero en otra oportunidad, que fué la de su reentrée, se condujo de manera satisfactoria, poniendo en apuros a Táler, no obstante que cuando inició su ataque lo hizo desde el último puesto.

Bondadoso suele figurar en el marcador, pero en San Isidro, al menos, nunca ha ganado. Su mejor carrera aquí fué aquella en que se clasificó segundo de Bilbao, precediendo a Táler y Saint Louis, en seguida de lo cual triunfó en La Plata, a expensas de Chopper y Linajudo. Más tarde, sin embargo, tuvo un obscuro desempeño en este mismo circo.

También Tupé reanuda su campaña al cabo de largo tiempo. En febrero del año pasado Dalilah lo aventajó por tres cuartos de cuerpo. Con anterioridad, una vez Hachero y otra Leyva habíanlo derrotado por corta diferencia en el hipódromo de La Plata.

Las demás carreras

Un lote nutrido de potrancas no ganadoras intervendrá en los 1000 metros de la carrera inicial y de entre ellas parecen sobresalir Show Countess, Silicia, Came y Beautiful Bird, todas las cuales acaban de correr distraídamente y están en condiciones de superar ese desempeño.

Sobre 1400 metros se medirán los potrillos que luchan por el primer puesto y, según lo que han demostrado en actuaciones de breve data, los mejor indicados para que definan en última instancia los puestos privilegiados habría que verlos en Battant, Retintín y Le Midi.

—Barloa y Sansonela, que acaban de imponerse con holgura sobre un kilómetro, distancia que será la que recorran hoy, resultan serias aspirantes a la victoria en el tercer turno. De sus oponentes, acaso sea Grilla la mejor indicada para que las exija.

—En la cuarta carrera, de 1400 metros, Kilmarnock y Lexicón, que andan muy bien y superarán, sin duda, su performance más cercana, pues tal sugieren sus ensayos, serán los que animen la lucha, pero llevarán un serio oponente en el debutante Correazo.

—La sexta carrera, reservada a potrancas de tres años y yeguas especialistas en pruebas de esa índole, y como quiera que su preparación parece ser más completa, puede confiarse en que Sandalia, Calmada y Cherry Beauty prevalezcan en el momento de la decisión final.

—A despecho de su fracaso reciente, Cloro, que está nuesto como para reeditar sus mejores desempeños, aparece como un probable ganador del séptimo cotejo que tendrá efecto a través de una milla y en el cual sus principales contendores parecen serlo Batacazo y Minio.

—Comendador, que está corriendo muy bien; Inédito, que empató recientemente en pista y distancia idénticas a las que medirá hoy; Corsario, que con antelación a su fracaso en La Plata cumplió buenas performances en ese circo, en Rosario y en San Isidro, y Ostuni, que puede mejorar su tercer puesto en pos de los empatantes Inédito y Sin Ruido, son los elementos en los cuales se ha de confiar para la animación de la carrera que cierra el programa y que se efectuará sobre 2000 metros.

Apareció el catálogo de las próximas ventas de productos

Con su apariencia ya clásica, ha comenzado a circular el catálogo de las ventas de productos de sangre pura de carrera que se efectuarán en el curso de los próximos meses de octubre y noviembre, probablemente a partir del día 8 del primero de esos meses. El volumen, como es de práctica, ha sido editado por la firma Adolfo Bullrich y Cía., la cual, según es notorio, será la que realice las tradicionales ventas en el tattersall del hipódromo de Palermo, como ha venido haciéndolo a lo largo de varios decenios. Hasta 968 nombres incluye la nómina de ejemplares ofrecidos en subasta por 53 cabañas. Aquella cifra se descompone en 479 potrillos y 489 potrancas. Entre las novedades de mayor interés se registra la producción primigenia de los siguientes sires, entendiéndose por tal, para algunos padrillos de origen extranjero, la que produjo en nuestro suelo desde su arribo.

En ese terreno, el haras Bronce incluye hijos de Milón y Resalao; Chagomalal, descendientes de Embrujo; El Moro, de Diadoque (Blandford-Dulcet); El Pelado, de Ptolemy (Pharos-Bongrace); La Florida, de Killarney y de Scarlet Tiger (Colorado-Trilogy); Lonquimay, de Puro Fruto; Miryam, de Zorzalito; Ojo de Agua, de Pont L'Eveque (Barneveldy - Pontesa); San José, de The Druid (Bahram-Trustful), y Stella Maris, de Sun Lore (Hyperion-Book Law).

LAS CARRERAS DE HOY EN SAN ISIDRO

(REUNION Nº 63)

1a. carrera — PREMIO AMERICO — 1000 metros. Para potrancas de 3 años que no hayan ganado. Peso 56 kilos. Premios: $ 5500, 1100 y 550. — A las 13.15

Propietario		Jockey	e. k.	Padre	Madre	Criador
D. Demetrio	1 **Normanda**	H. Palavecino	3 56	Honolulu	Nesca	F. Brindo
La Macaren	2 **Proa**	M. Fernández	3 56	P. Habano	Salvavida	J. Migone
M. A. D.	3 **Fábula**	F. Echagüe	3 56	Camerino	Pirmeza	L. Pesoa
Hacheme	4 **Buru Chury**	No correrá	3 56	Pantalon	Pororá	J. Maldotti, h.
L. Prados	5 **S. Countess**	I. Leguisamo	3 56	Snowfall	Clavadora	F. Maschio
J. C. B.	6 **Festuca**	R. Quinteros	3 56	Cocles	Fanciulla	J. de la Cruz
La Coqueta	7 **Polly**	No correrá	3 56	Requiebro	Papisa	A. L. Salvati
Condal	8 **Silicia**	J. Sberna	3 56	Condalsolo	Starling	N. Andretta
R. Viejo	9 **Chimera**	C. Zingoni 4	3 56	Caporal	Cotorra	A. Casalini
Charruca	10 **Sax**	R. Camacho 3	3 56	Ix	Samurita	L. M. Pecci
S. A. D. A.	11 **B. Bird**	R. Recavarren	3 56	Waterbird	P. Beauty	W. E. Irusta
Seabra	12 **Came**	J. Zúñiga	3 56	Cameronian	Justinagal	G. Torterolo
L. 3 Mosque	13 **T. Ligera**	F. Quinteros	3 56	Grifo	P. Dama	J. Quinteros
Los Ideales	14 **Sobria**	C. Herzog	3 56	St. Patrick	Carpetera	D. Rodríguez

2a. carrera — PREMIO INDEX — 1400 metros. Para potrillos de 3 años que no hayan ganado. Peso 56 kilos. Premios: $ 6000, 1200 y 600. — A las 13.45

Condal	1 **B. Shadow**	J. Sberna	3 56	Umbrio	Gola	N. Andretta
M. A. D.	2 **Bochinche**	F. Echagüe	3 56	Petit Bleu	Buzarda	L. Pesoa
Cantón	3 **Le Midi**	R. Rodríguez	3 56	Condalsolo	La Maiouste	R. M. Lage
Santa Fe	4 **Baitani**	I. Leguisamo	3 56	Parwix	La Cloche	J. Lapistoy
Upper Cut	5 **Retintín**	J. Martínez	3 56	Full Sail	Reserva	A. L. Salvati
Maramé	6 **Standard**	N. Alvarez	3 56	Médicis	Starlina	J. Cardinale
Marlita	7 **Licuti**	J. P. Artigas	3 56	Condalsolo	Boya	P. P. Ferro
Arín	8 **Guindito**	R. Quinteros	3 56	Batelero	Guindita	Vicente Pérez
Aire	9 **Beryl**	L. Rios	3 56	Bastardin	Coralina	G. A. Cervi
Guillermito	1 **Grilla**	J. Caballero	3 57	Technique	Grana	E. Herrera
Indecis	2 **Barloa**	F. Quinteros	3 57	M. Vere	Remadora	D. Torterolo
El Yerbal	3 **Nieta**	E. Antúnez	3 54	Barrang	Nitoka	W. Perdomo
Lala-Ruth	4 **Bangnina**	I. Leguisamo	3 54	Rolando	Barcaza	A. C. Casalini
Acropol	5 **Helás**	S. Di Tomaso	3 54	Tell	La Calandria	M. Alvarez, h.
Iceache	6 **Sansonela**	L. Rios	3 54	Caporal	Seine	G. A. Cervi

4a. carrera — PREMIO FLOREAL — 1400 metros. Para potrillos de 3 años que no hayan ganado. Peso 56 kilos. Premios: $ 6000, 1200 y 600. — A las 14.55

C. Choel	1 **Lexicón**	J. Ausbrusch	3 56	Petit Bleu	Liga	G. Benvenuti
Pezoita	2 **Basilico**	F. Echagüe	3 56	Technique	Biblica	Juan Salni
Walmor	3 **Correazo**	J. P. Artigas	3 56	Honolulu	Corea	A. Casalini
El Tero	4 **Ganó**	J. Zaragoza	3 56	Pantalon	Affolée	S. Fuentes
R. Viejo	5 **Esquinazo**	L. Canu 3	3 56	Barrang'ro	Esquivada	A. Casalini
Francou	6 **Mocoretá**	C. Domínguez	3 56	Epatant	Damnée	J. E. Francou
Ugarteche	7 **Ripon**	B. Cúcaro	3 56	Señorito	Missing	J. C. Alvariza
La Giralda	8 **Kilmarnock**	I. Leguisamo	3 56	Parwix	K. Ricks	Oscar Canay
R. Colorado	9 **M. Bernard**	C. Herzog	3 56	Baricot	Mount. Call	J. A. Mariotti
18 de Julio	10 **Solon**	L. Rios	3 56	Fox-Cub	Spica	G. A. Cervi

5a. carrera — PREMIO GUILLERMO PAATS — 3000 metros. Handicap para todo caballo de 4 años y más edad, ganador. Premios: $ 8000, 1600 y 800. — A las 15.30

El Grillo	1 **H. Negro**	R. Quinteros	5 58	Rolando	Juruna	J. de la Cruz
Aese	2 **Maharon**	E. Antúnez	5 54½	Rolando	Maharani	G. Bidegaí
El Rincón	3 **Táler**	R. Royo 2	5 51	T. Green	Crapette	W. Perdomo
S. A. D. A.	4 **Sin Ruido**	A. Garcia	5 50	Batelero	Noiseless	T. Giovenille
Pte. Sano	5 **Hachero**	J. P. Artigas	6 49	Mancores	Tropilla	E. J. Solari
Sancona L.	6 **Zorzalón**	C. Domínguez	6 46	Buiroit	Zumayita	L. Sansone
28 de Dic'br	7 **Bondadoso**	M. Fernández	4 45	Technique	Babs	Urbano Ruiz
El Molicetó	8 **Tupé**	R. Martín	6 45	Magnax	Chela	A. Bonetto

6a. carrera — PREMIO ENERGICA — 1000 metros. Para yeguas de 4 años y más edad ganadoras de una, dos o tres carreras. Peso 52 kilos. Recargo de 3 kilos a las ganadoras de dos, de 5 kilos a las de tres carreras y de 2 kilos extra por cada clásico o carrera especial ganada. Premios: $ 5500, 1100 y 550. — A las 16.5

10 de Enero	1 **Ch. Beauty**	L. Rios	4 57	Foxglove	Cerisette	J. Lapistoy
Pichú	2 **Bolga**	F. Echagüe	5 55	Badruddin	Aspid	J. P. Vidarte
16 de Marzo	3 **Tip**	R. Chicuy	5 55	Nuncio	Propina	J. J. Alvarado
La Giralda	4 **Calmada**	I. Leguisamo	4 55	Technique	Caliope	Oscar Canay
G. Chopitea	5 **Sandalia**	S. Di Tomaso	4 55	Camerino	Sarda	E. Frazer, h.
Aese	6 **Hija Alegre**	H. Laborde 3	4 52	Hijo Macho	Jarana	G. Bidegaí
El Ceibo	7 **Reputada**	R. Vadala 1	4 52	Caracciolo	Reposada	P. E. Alvarez
R. A. S.	8 **Tabarina**	O. Mateucci 4	4 52	Mannering	Tabaresa	E. Lema

7a. carrera — PREMIO GAULOIS — 1600 metros. Para todo caballo de 4 años y más edad, ganador de dos o tres carreras. Peso 54 kilos. Recargo de 3 kilos a los ganadores de tres carreras y de 2 kilos extra por cada clásico o carrera especial ganada. Premios: $ 5500, 1100 y 550. — A las 16.40

Amalgama	1 **Minio**	L. Rios	4 57	Commuter	Carmine	L. P. Menini
El Grillo	2 **Pendón**	R. Quinteros	4 57	Rolando	Plazuela	J. de la Cruz
R. Viejo	3 **Cloro**	I. Leguisamo	4 57	Clarín	La Charmeus	A. C. Casalini
D. Celestino	4 **Caballito**	E. Catalano 3	4 57	Bermejo	Bulla Bulla	D. B. Coll
Maimará	5 **Se Ató**	E. Martucci	6 55	Serio	Taurina	E. R. Martucci
La Quebrad.	6 **Insigne**	O. Baratucci	4 54	Helecho	Incapaz	Sergio Lema
Ilusión	7 **Ginebrino**	P. Lofiego	4 54	Haul Brion	Ginebra	Juan Lofiego
Maramé	8 **Batacazo**	J. Sberna	4 54	Full Sail	Baronesa	J. Cardinale

8a. carrera — PREMIO SAINT EMILION — 2000 metros. Para todo caballo de 5 años y más edad ganador de hasta $ 25.000 en primeros puestos. Peso: 48 kilos a los caballos y 45 kilos a las yeguas. Recargo de ½ kilo por cada $ 1250 ganados en primeros puestos. Premios: $ 5500, 1100 y 550. — A las 17.20

Hugovaldo	1 **Corsario**	S. Di Tomaso	5 57	L. Wemb.	Carifosa	J. A. Mariotti
S. A. D. A.	2 **Sin Rubio**	No correrá	5 56½	Batelero	Noiseless	T. Giovenille
La Fiamma	3 **Pegadizo**	A. García	6 55½	Noirmout.	Gomapura	I. A. Rolón
El Secretari	4 **Tapón**	R. Quinteros	5 55	G. Paint	Themis	E. Cassaigne
Pajonal	5 **Commenda**	J. González	5 53½	Santiago	F. Flapper	A. Milani
Teyuí	6 **Coral**	No correrá	5 53½	Clarín	Cosalinda	G. Bidegaí
El Turf	7 **Inédito**	J. Zúñiga	5 53	Rolando	Icatú	F. Maschio
D. M. B.	8 **Indian Chief**	R. Martín	6 52½	B. Shah	Ipiranga	T. Montes
El Molicetó	9 **Tupé**	No correrá	4 52½	Magnax	Chela	A. Bonetto
Ilusión	10 **Ostuni**	V. Lápelleger.	5 52	H. Brion	Olivina	Juan Lofiego
Walmor	11 **Mauser**	J. P. Artigas	4 51½	Barrang.	May Rose	A. A. Carabajal
La Tropilla	12 **Gunga Din**	No correrá	6 51	R. Pasha	Sangría	José Ger

Hipódromo de La Plata

Los probables competidores para la reunión de mañana en el hipódromo de La Plata son estos:

1a. carrera—1500 metros—A las 13.30

1 **Lira**	57	9 **No Creo**	57
2 **Arenaria**	57	10 **Muchat**	57
3 **Metedora**	57	11 **Enula**	57
4 **Noria**	57	12 **Diagnosis**	57
5 **Sirena**	57	13 **Extaso**	57
6 **Migaja**	57	14 **Cosquillita**	57
7 **Sevillana**	57	15 **Chapala**	57
8 **Me Pica**	57		

2a. carrera—1600 metros—A las 14.5

1 **Cuadriguero**	57	8 **Laborioso**	57
2 **Sosegado**	57	9 **Peribebuy**	57
3 **Chino**	57	10 **Modulo**	57
4 **Alcorán**	57	11 **Cupón**	57
5 **Colindris**	57	12 **Chanpenois**	57
6 **Genial**	57	13 **Soltador**	55
7 **Crédito**	57		

3a. carrera—1400 metros—A las 14.40

1 **Gladiadora**	56	8 **Señorita**	56
2 **Machanga**	56	9 **Alaska**	56
3 **Savannah**	56	10 **Clio**	56
4 **Marynol**	56	11 **Alcina**	56
5 **Berberina**	56	12 **Poona**	56
6 **Arondelle**	56	13 **Araniza**	56
7 **Esterlina**	56	14 **La Plume**	56

4a. carrera—1400 metros—A las 15.15

1 **Barbado**	51	7 **Gran Collar**	55
2 **Charlone**	58	8 **Julián**	49
3 **Etiqueque**	54	9 **La Chingolita**	52
4 **El Bárbaro**	55	10 **Lorenzón**	55
5 **Garito**	55	11 **Madison**	54
6 **Gipsy Queen**	53	12 **Manin**	54

5a. carrera—1300 metros—A las 15.55

1 **Pura Fe**	57	6 **Scarlet**	57
2 **Sindbia**	57	7 **Labatsemi**	57
3 **Balsa**	57	8 **Serranita**	57
4 **Lunaria**	57	9 **Sálaga**	57
5 **India Bárbara**	57	10 **La Cautiva**	54

6a. carrera—1200 metros—A las 16.35

1 **Mayor**	57	6 **Estilito**	57
2 **Said**	57	7 **Lenco**	57
3 **Junqueiro**	57	8 **Gallo de Oro**	54
4 **Yari**	57	9 **Flechazo**	54
5 **Parcial**	57	10 **Rehén**	54

7a. carrera—1400 metros—A las 17.15

1 **Mate y Venga**	55	7 **Reccrcho**	57
2 **Mentoso**	58	8 **Semillero**	53
3 **Mortero**	55	9 **Serval**	54
4 **My Eye**	58	10 **Sin Cobre**	54
5 **Parador**	54	11 **Tiburón**	52
6 **Pariente**	55	12 **Valmiki**	49

8a. carrera—1200 metros—A las 17.55

1 **El Fierito**	56	12 **Perezoso**	56
2 **Verdeo**	56	13 **Resorte**	56
3 **Lagarto**	56	14 **Marroquí**	56
4 **Baruc**	56	15 **Red Sea**	56
5 **Tigulio**	56	16 **Greciano**	56
6 **Galiciano**	56	17 **Irish Boy**	56
7 **Batelito**	56	18 **Gay**	56
8 **Mártir**	56	19 **Lidiador**	56
9 **Illapú**	56	20 **Maguey**	56
10 **Puán**	56	21 **Rubán**	56
11 **Mazarín**	56		

Habrá hoy semifinales por el concurso de púgiles novicios

Con combates cuartos de final y semifinales proseguirán hoy a las 22 en la Federación Argentina de Box, Castro Barros 75, el campeonato argentino para púgiles novicios.

El programa será éste:

Cuartos de final, peso mosca: Reyes Gil Sosa (Capital) v. Pedro Simi (Chaco). Gallo: Duilio Naranjo (Mendoza) v. Félix Alzogne (Capital).

Semifinales, peso gallo: Bruno Defonsi (Tucumán) v. Vicente Mastandrea (Salta). Pluma: Alberto Nacul (Tucumán) v. Faustino Navarro (Santa Fe). Liviano: Eugenio Valle (Tucumán) v. Jorge Atala (Córdoba). Semipesado: Carlos Gallardo (Capital) v. Pedro Nievas (Mendoza).

En Berazategui se jugará esta tarde un match final de polo

Entre los equipos de La Verde y Los Quilmes se jugará hoy a las 15, en la estancia San Juan de Pereyra Iraola, en Berazategui, el match final del torneo eliminatorio de polo Coronel Brandsen, correspondiente al Circuito Este.

Hipódromo de Palermo

Los probables competidores y jockeys para la reunión de mañana en el hipódromo de Palermo son los siguientes:

1a. carrera — 1000 metros — A las 13.15

1 **Lumière**	57	S. Di Tomaso	
2 **Scotia**	57	B. Cúcaro	
3 **Dos Rosas**	57	J. Becerra	
4 **Aria**	57	S. Pintado	
5 **Filigrée**	57	J. Ausbruch	
6 **Pintura**	57	J. López 4	
7 **Rosaura**	57	F. Quinteros	
8 **Sirena**	57	No correrá	
9 **Seria Vieja**	57	No correrá	
10 **Pancha Cia.**	57	M. Marchioli 4	
11 **Pichi Domu**	57	C. Herzog	
12 **Pinglina**	57	A. Grassi	
13 **Noria**	57	M. López	
14 **Zumba**	57	J. Lanzoni	
15 **Chimentera**	57	J. González	
16 **Baluz**	57	I. Leguisamo	

2a. carrera — 1600 metros — A las 13.50

1 **Casi Nada**	56	No correrá	
2 **Côte d'Argent**	56	No correrá	
3 **Fritura**	56	B. Cúcaro	
4 **Tontera**	56	No correrá	
5 **Rosada**	56	No correrá	
6 **Encarnada**	56	R. Quinteros	
7 **Stalina**	56	E. Antúnez	
8 **Lady X**	56	O. Pellegrino	
9 **Colina**	56	C. Herzog	

3a. carrera — 1600 metros — A las 14.25

1 **Refucilo**	56	R. Quinteros	
2 **We Must**	56	S. Pintado	
3 **Clodoveo**	56	E. Antúnez	
4 **Solon**	56	No correrá	
5 **Mohican**	56	S. Di Tomaso	
6 **Black Shadow**	56	No correrá	
7 **Danubio**	56	C. Herzog	

4a. carrera — 1500 metros — A las 15.— (Para aprendices de 1a. 2a. ó 3a. categoría)

1 **Tinker Bell**	57	No correrá	
2 **La Cautiva**	57	No correrá	
3 **Mada**	57	R. Camacho 2	
4 **Hespéride**	57	J. Caballero 1	
5 **Sintsimari**	57	A. Manzoni 2	
6 **Quena**	57	R. Cincunegui 2	
7 **Witness**	57	L. Canú 4	
8 **Pigling**	57	H. Laborde 2	
9 **Chuschala**	57	R. Royo 1	
10 **Pastilla**	57	Dudosa	
11 **Harvest Moon**	57	V. Vieytes 2	

5a. carrera — 1000 metros — A las 15.30

1 **Flamenco**	59½	J. Artigas	
2 **Plover**	55	F. Quinteros	

6a. carrera — 1600 metros — A las 16.5

1 **Pan**	57	H. Ponzi 3	
2 **Reovery**	55	J. Martínez	
3 **Sleepy**	55	F. Quinteros	
4 **Sofanor**	49	V. Lapellegrina	
5 **Tanque**	47	J. Mernies	

7a. carrera — 1600 metros — A las 16.40

1 **Figurón**	57	R. Quinteros	
2 **Timbío**	57	J. Zúñiga	
3 **Guiriache**	57	O. Pellegrino	
4 **Boyarín**	57	T. Mernies	
5 **Trance**	57	M. López	
6 **Rosellón**	57	J. Zaragoza	
7 **Ninus**	57	H. Laborde 3	
8 **Ex-Libris**	57	F. Quinteros	
9 **Batuque**	57	P. Artigas	
10 **Pipiry**	54	S. Di Tomaso	

8a. carrera — 2000 metros — A las 17.20

(Los aprendices, sin descargo)

1 **Los Curros**	54½	No correrá	
2 **Dardo**	52½	J. Artigas	
3 **Marino**	52	R. Martín	
4 **Guapo**	52	I. Leguisamo	
5 **Sweater**	50	J. Zúñiga	

Otras informaciones turfísticas

Sólo dos forfeits se registraron en el programa organizado para el jueves próximo en San Isidro, los de Jacinto y Tórtola, en los premios Ciervo y Unica, respectivamente.

—Tres de los principales componentes de la lista de participantes en el Gran Premio Jockey Club ensayaron ayer en forma muy satisfactoria. Son ellos: Estuardo, Marjal y Quibú. Este, en San Isidro, y con L. Rios, venció por muy amplio margen a Ready, con M. Dacosta, en 2m.5s. 2/5, y los otros dos, en Palermo, emplearon igual tiempo 2m.5s., el hijo de British Empire a las órdenes de F. P. Jaffa, y el de Spe a las de I. Leguisamo. El pensionista de D. Torterolo ensayó a la paz de Calce, al que dominó por cinco cuerpos. Rico Monte, en San Isidro, trabajó sobre 800 metros, que descontó en 48s., a la par de Charrinche. En cuanto a Royal Tip se lo ejercitará hoy o el lunes, y en esta última fecha será trabajado Taciturno, cuya presentación en el mencionado clásico dependerá precisamente del resultado de ese ejercicio.

—La ecurie G. Chopitea ha adquirido a la yegua Lovaina, y el haras La Pelola, de reciente fundación, al caballo Corso, por Full Sail y Cruz del Sur.

—Tinker Bell no intervendrá en su compromiso de mañana por haber sufrido una fractura en la mano derecha.

Dos combates de doce rounds se realizarán en el Luna Park

Dos combates de doce rounds se realizarán esta noche, a las 21.30, en el ring del Luna Park. Julio Giardina, púgil que se mantiene invicto y de fuerte golpe, tendrá como adversario a Héctor Rodríguez, elemento que impresionó bien en sus primeros combates como semifondista y que posteriormente redujo en calidad su labor. Con todo, Rodríguez posee brazos largos y utiliza el jab de contensión en forma certera y enérgica. Giardina deberá, pues, salvar este obstáculo para descargar su punch. Si llega a colocarlo con justeza, la lucha puede tener un rápido desenlace.

El otro asalto lo realizarán Conrado Vera y Francisco Pagola. El primero es un elemento joven y de discretos recursos técnicos, que busca consagrarse en la primera línea de los semimedianos. Tendrá en Pagola, acaso, al más vigoroso adversario de su campaña profesional. En efecto, este último gusta de las acciones recias y obligará a Vera a un despliegue de todos sus recursos y a una combatividad continuada.

Los matches preliminares, a seis vueltas, serán los siguientes: Alfonso Carinci v. Marcelo Ferri y Carlos Estecho v. Sixto Escalante.

Diversas informaciones

Tiro Federal Argentino

El polígono que el Tiro Federal Argentino posee en Núñez estará habilitado mañana de 8.30 a 11.30 y de 14.30 a 17.30 para prácticas en todas las armas y distancias. Asimismo, se podrán tirar las pruebas limitadas de campeón social de fusil a 300 metros y la de carabina a 50 metros y las categorías de Tiro Federal Argentino, carabina para damas, y Reservistas, de fusil a 300 metros.

Por otra parte, funcionarán los blancos reglamentarios para las condiciones de tiro y se efectuarán las pruebas de selección para designar los equipos que representarán al Tiro Federal Argentino en la IX Semana Nacional de Tiro. Por la mañana habrá pruebas de tiro al platillo.

Ateneo de la Juventud

En el Ateneo de la Juventud, Río Bamba 165, se realizará hoy a las 14 el torneo abierto de volley-ball que por la copa Dr. Eduardo S. Paz y para equipos de primera división organiza anualmente dicha entidad. Además del equipo local intervendrán la Asociación Deportiva del Comercio, Correos y Telecomunicaciones y Pillahuincó Tribu.

Torneo de truco en el Jockey Club

Pasado mañana a las 18.15 se iniciará en el Jockey Club el campeonato interno de truco. El concurso, que se realizará por eliminación, establece una entrada de cincuenta pesos por pareja, y las anotaciones quedarán clausuradas mañana a las 20.

Federación Argentina de Patín

En el Club Harrods-Gath y Chaves se jugará mañana a las 9.30 el match final del campeonato de hockey con ventaja de la Federación Argentina de Patín entre Boca Juniors e Independiente.

Concurso de pato

Mañana a las 15.30 continuará en la cancha del Campo General Martín Güemes, Directorio 4100, la serie final del concurso intercampos de pato con ventaja, organizado por la Federación Argentina de ese deporte, y en la que se medirán los equipos de los campos oficiales y Tres Lagunas, ganadores de las zonas A y D. El primero de ellos otorgará doce tantos de ventaja.

Campo de Pato La Enramada

Entre los equipos de La Enramada y General Las Heras se jugará el 2 del próximo mes a las 15.30, en Burzaco, un partido de pato. Habrá además un almuerzo a la criolla, carreras cuadreras y otras atracciones.

Campo de Pato El Resuello

Las instalaciones del Campo de Pato El Resuello serán inauguradas hoy a las 15, en Castelar, con un torneo por la copa A. Dellacasa (h.). Se medirán en la primera reunión el equipo local con el de General Güemes y General Las Heras con El Lucero.

Campeonato argentino de esquí

En la prueba de slalom gigante realizada en la pista No. 3 del cerro Catedral del Parque Nacional de Nahuel Huapí, correspondiente al cuarto campeonato argentino de esquí, se obtuvieron estos resultados: 1o. Egon Von Kreutzbruck, del Club Argentino de Ski; 2o. Aristeo Benavídez, Club Andino Bariloche, y 3o. Francisco De Ridder, Universitario. Hans Nöbl y Fridl Fassbind actuaron como corredores pilotos, y fiscalizaron la prueba Raúl E. Escudero, Eduardo Aguirre, Teodoro Hauthal, José A. Amuchástegui Keen y Pedro Pechar.

Torneo de ajedrez en Excursionistas

Mañana a las 9 comenzará en el Club Atlético Excursionistas, Pampa 1376, el segundo torneo intercolegial de ajedrez para alumnos de las escuelas de la zona en que se halla esa entidad.

EFICAZ COMBINACION CONTRA TOS Y RESFRIOS

En esta época es elevado el número de personas víctimas de catarros y tos. Es bueno advertir que estas afecciones al parecer ligeras, pueden dar si se abandonan, origen a graves enfermedades.

El Jarabe de Bronquialina Ruxell y las Pastillas Ruxell constituyen cada uno por su parte un medio agradable para combatir estas afecciones.

Pero tomándolos combinados (el jarabe en el hogar y las pastillas que pueden llevarse en el bolsillo para tomar en los viajes y en la oficina) ambos productos multiplican su eficacia. — De aquí que se aconseje tomar combinados el Jarabe de Bronquialina Ruxell y las Pastillas Ruxell cuando nos hallemos en presencia de una tos rebelde o un catarro crónico. — Téngalos a mano, porque en esta época nadie está libre de ser víctima de un catarro y estas afecciones cuanto antes se combatan, tanto mejor.

Un concurso abierto de golf para damas se jugó en los links de Palermo

Con el triunfo de la pareja que integraron las Srtas. Adela y Lelia de Sa Pereira se definió el fourball abierto jugado ayer en los links del Golf Club Argentino cuyas mejores tarjetas presentaron los siguientes resultados:

Srtas. A. y L. de Sa Pereira	50	50	100	21 79
Sras. E. F. de Vercelli y R. L. de Alzaga	42	47	89	9 80
Sra. M. M. G. de Bouquet y Srta. A. Pisani Reilly	49	43	92	12 80
Sras. P. G. de Laharague y M. L. H. de Ledesma	44	43	87	5 82
Sra. R. B. de Aldao y Srta. S. Campos Carlés	49	49	98	16 82
Sra. C. P. de Palacio y Srta. S. Lubary	48	48	96	13 83

Hoy se jugará el match final del campeonato interno por la copa Mitre entre F. del Solar Dorrego y M. Ayesa (h.), y también se hará el cotejo decisivo del concurso por la copa Nueve de Julio entre J. C. Bernasconi y T. Martini (h.).

Jockey Club

Finalizó ayer en el Jockey Club el torneo canadian foursomes, en cuyo match final se impusieron la Sra. I. M. de Beláustegui y la Srta. A. Cabanne a la Sra. M. E. D. de Avellaneda y la Srta. C. Bosch, por 6 y 4. Las ganadoras se hallaban 3 arriba en el hoyo 9 y concedieron dos tantos en los hoyos 4 y 11.

Hindú Club

Copa Don Torcuato

Primera ronda: Srtas. A. M. Pegasano y M. T. Jacobi vencieron a las señoras E. de Villegas y C. P. de Palacio, por 6 y 4; Sras. C. M. de Márquez y P. T. de Semon a las Sras. W. D. de Murchio y M. de Dellepiane, por 4 y 3; Sras. I. F. de Anfossi y M. de Speranza a la Sra. I. B. de Todd y Srta. I. Bresso, por 4 y 2, y S